

# 목 차

분기 보고서 .....	1
【대표이사 등의 확인】 .....	2
I. 회사의 개요 .....	3
1. 회사의 개요 .....	3
2. 회사의 연혁 .....	3
3. 자본금 변동사항 .....	3
4. 주식의 총수 등 .....	3
5. 정관에 관한 사항 .....	3
II. 사업의 내용 .....	4
1. 사업의 개요 .....	4
2. 주요 제품 및 서비스 .....	4
3. 원재료 및 생산설비 .....	5
4. 매출 및 수주상황 .....	6
5. 위험관리 및 파생거래 .....	8
6. 주요계약 및 연구개발활동 .....	12
7. 기타 참고사항 .....	14
III. 재무에 관한 사항 .....	19
1. 요약재무정보 .....	19
2. 연결재무제표 .....	21
2-1. 연결 재무상태표 .....	21
2-2. 연결 포괄손익계산서 .....	23
2-3. 연결 자본변동표 .....	24
2-4. 연결 현금흐름표 .....	25
3. 연결재무제표 주식 .....	26
4. 재무제표 .....	79
4-1. 재무상태표 .....	79
4-2. 포괄손익계산서 .....	81
4-3. 자본변동표 .....	82
4-4. 현금흐름표 .....	83
5. 재무제표 주식 .....	84
6. 배당에 관한 사항 .....	139
7. 증권의 발행을 통한 자금조달에 관한 사항 .....	140
7-1. 증권의 발행을 통한 자금조달 실적 .....	140
7-2. 증권의 발행을 통해 조달된 자금의 사용실적 .....	143
8. 기타 재무에 관한 사항 .....	144
IV. 이사의 경영진단 및 분석의견 .....	149
V. 회계감사인의 감사의견 등 .....	150
1. 외부감사에 관한 사항 .....	150
2. 내부통제에 관한 사항 .....	151
VI. 이사회 등 회사의 기관에 관한 사항 .....	152
1. 이사회에 관한 사항 .....	152
2. 감사제도에 관한 사항 .....	152
3. 주주총회 등에 관한 사항 .....	152
VII. 주주에 관한 사항 .....	153
VIII. 임원 및 직원 등에 관한 사항 .....	157

1. 임원 및 직원 등의 현황.....	157
2. 임원의 보수 등 .....	163
IX. 계열회사 등에 관한 사항.....	164
X. 대주주 등과의 거래내용.....	165
XI. 그 밖에 투자자 보호를 위하여 필요한 사항.....	167
1. 공시내용 진행 및 변경사항 .....	167
2. 우발부채 등에 관한 사항 .....	167
3. 제재 등과 관련된 사항.....	168
4. 작성기준일 이후 발생한 주요사항 등 기타사항 .....	168
XII. 상세표.....	169
1. 연결대상 종속회사 현황(상세).....	169
2. 계열회사 현황(상세).....	169
3. 타법인출자 현황(상세).....	169
4. 연구개발 실적(상세).....	169
【 전문가의 확인 】 .....	171
1. 전문가의 확인.....	171
2. 전문가와의 이해관계 .....	171

# 분기보고서

(제 24 기 3분기)

사업연도 2023년 01월 01일 부터  
2023년 09월 30일 까지

금융위원회

한국거래소 귀중

2023년 11월 14일

제출대상법인 유형 :

채권 등 상장법인

면제사유발생 :

해당사항 없음

회 사 명 :

에스케이실더스 주식회사

대 표 집 행 임 원 :

홍 원 표

본 점 소 재 지 :

경기도 성남시 분당구 판교로227번길 23

(전 화) 1800-6400

(홈페이지) <http://www.skshieldus.com>

작 성 책 임 자 :

(직 책) 경영지원실장 (성 명) 박 성 태

(전 화) 1800-6400

# 【 대표이사 등의 확인 】

## 확 인 서

우리는 당사의 대표집행임원 및 신고업무담당임원으로서 이 공시서류의 기재내용에 대해 상당한 주의를 다하여 직접 확인·검토한 결과, 중요한 기재사항의 기재 또는 표시의 누락이나 허위의 기재 또는 표시가 없고, 이 공시서류에 표시된 기재 또는 표시사항을 이용하는 자의 중대한 오해를 유발하는 내용이 기재 또는 표시되지 아니하였음을 확인합니다.

또한, 당사는 「주식회사 등의 외부감사에 관한 법률」 제8조의 규정에 따라 내부회계관리제도를 마련하여 운영하고 있음을 확인합니다.

2023년 11월 14일

에스케이실더스 주식회사

대표집행임원

홍 원 표

(서명)

신고업무담당임원

박 성 태

(서명)

# I. 회사의 개요

## 1. 회사의 개요

분기보고서 작성지침에 따라 생략하였으며, 관련 내용은 2023년 8월 14일에 제출된 2023년도 반기보고서를 참고하시기 바랍니다.

## 2. 회사의 연혁

분기보고서 작성지침에 따라 생략하였으며, 관련 내용은 2023년 8월 14일에 제출된 2023년도 반기보고서를 참고하시기 바랍니다.

## 3. 자본금 변동사항

분기보고서 작성지침에 따라 생략하였으며, 관련 내용은 2023년 8월 14일에 제출된 2023년도 반기보고서를 참고하시기 바랍니다.

## 4. 주식의 총수 등

분기보고서 작성지침에 따라 생략하였으며, 관련 내용은 2023년 8월 14일에 제출된 2023년도 반기보고서를 참고하시기 바랍니다.

## 5. 정관에 관한 사항

분기보고서 작성지침에 따라 생략하였으며, 관련 내용은 2023년 8월 14일에 제출된 2023년도 반기보고서를 참고하시기 바랍니다.

## II. 사업의 내용

### 1. 사업의 개요

당사는 Physical Security와 Cybersecurity 중심의 사업구조를 융합보안과 Safety & Care로 확장하였으며, 이를 통해 일상의 안심과 사회의 안전을 책임지는 “Total Security Platform” 사업자로 시장을 선도하고 있습니다.

Physical Security 사업은 국가, 기업, 개인이 소유하고 있는 유무형 자산의 안전을 관리하고 각종 안전, 보안 위협을 예방 및 방어하기 위한 목적으로 제공되는 서비스입니다.

Cybersecurity 사업은 권한 없는 접속이나 다양한 사이버 공격으로 발생할 수 있는 위협에 대응하여 시스템 및 통신망을 보호하는 서비스입니다.

융합보안 사업은 복합적이고 다변화된 보안위협에 대해 전방위적 관제, 상황에 따른 신속한 조치를 통해 고객의 물적 및 지적 자산과 생명에 안전을 제공하는 서비스입니다.

Safety & Care 사업은 Business Model 혁신의 핵심 영역으로 '캡스홈'으로 대표되는 스마트홈세이프티, 주차장 운영사업과 시스템/장비 할부판매로 구성되는 무인주차, 방역 서비스 '캡스클린케어', 무인점포 운영에 필요한 상품 및 서비스를 제공하는 무인매장 그리고 고령인구 증가와 더불어 이들을 Care 하기 위한 서비스인 시니어케어로 구분됩니다.

당사의 2023년 3분기 연결 기준 매출액은 1조 3,739억 원으로 전년 동기대비 6.5% 성장을 기록하였습니다.

### 2. 주요 제품 및 서비스

#### 가. 주요제품 등의 현황

(단위 : 억원)

부문	매출유형	주요상표 (브랜드명)	구체적 내용	제24기 3분기
				매출액
Total Security Service	상품, 용역 등	ADT캡스 infosec SUMITS 등	무인경비·정보보안 관제, 융합보안 솔루션, 무인화 서비스, 스마트홈세이프티 서비스 등	13,739

주1) 매출액은 연결 재무제표 기준입니다.

#### 나. 주요 제품 등의 가격변동 추이

각 프로젝트별 투입되는 솔루션 규모와 고도화 정도에 따라 전체 수주 금액이 결정됩니다.

현재는 지능화된 보안위협에 따라 적용되는 보안 솔루션의 규모와 성능이 중요해지고 있으며 이에 따라 단위 사업별 단가는 점차 상승하는 추세입니다.

### 3. 원재료 및 생산설비

#### 가. 주요 원재료에 관한 사항

당사는 서비스를 제공하는 사업 특성상 원재료의 매입이 발생하지 않아 주요 원재료에 관한 사항은 별도로 기재하지 않습니다.

#### 나. 생산 및 설비에 관한 사항

당사는 서비스를 제공하는 사업을 영위하는 바, 일반 제조업과 같은 생산라인 및 생산설비를 보유하고 있지 않습니다. 판매성 제품의 경우에도 완제품을 구매하여 공급하고있기 때문에 자체 생산은 존재하지 않습니다. 다만 당사는 아래와 같이 영업활동에 기반이 되는 전국 네트워크 및 인프라 자산을 보유하고 있으며 Physical Security 와 Safety & Care 서비스를 위한 출동, 차량, 기술인원을 배치하고 있습니다.

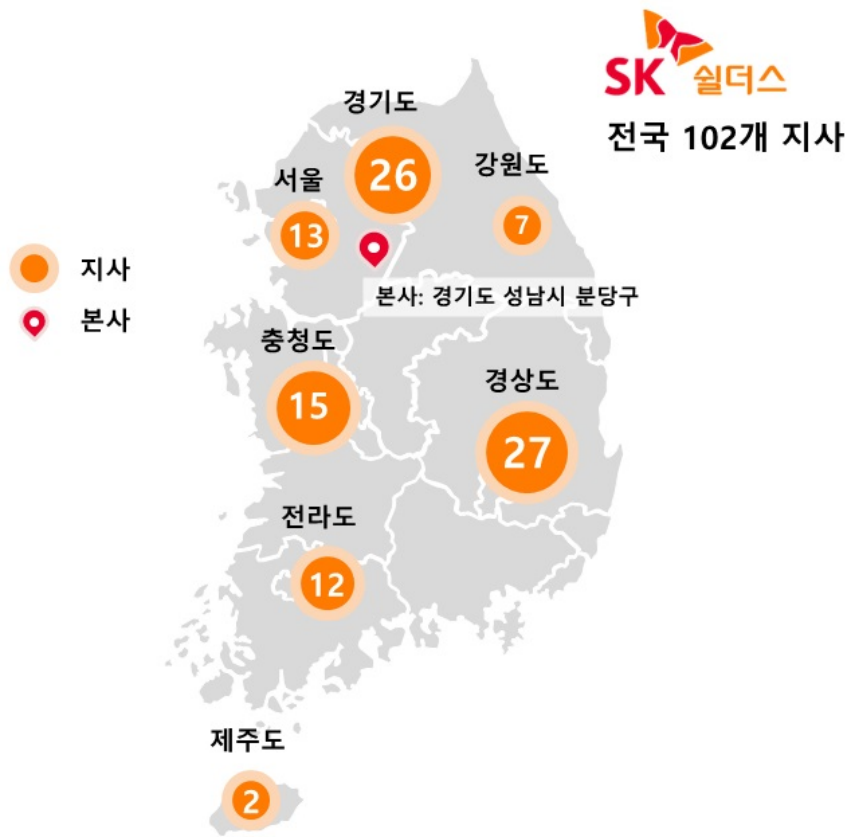

## 다. 주요 사업장 현황

구분	사업장	소재지
본사 및 지원조직	본사	경기도 성남시 분당구 판교로 227번길 23
	삼성동사옥	서울특별시 강남구 봉은사로 613
	고객센터	서울특별시 동대문구 천호대로 437-1
	리싸이클센터	경기도 안산시 단원구 별망로 555
지역본부	서울서본부	서울특별시 금천구 가산디지털1로 171
	서울동본부	서울특별시 동대문구 장한로 6
	경인본부	인천광역시 연수구 하모니로 158
	경원본부	경기도 수원시 영통구 창룡대로 256번길 91
	영남본부	부산광역시 부산진구 신암로 141
	경북본부	대구광역시 수성구 수성로 114
	충청본부	대전광역시 서구 한밭대로 755
	호남본부	광주광역시 서구 죽봉대로 107
	제주본부	제주특별자치도 제주시 선덕로8길 3

## 4. 매출 및 수주상황

### 가. 매출실적

(단위 : 백만원)

사업부문	매출유형	품목	매출구분	제24기 3분기	제23기	제22기
Total Security Service	상품, 용역 등	무인경비·정보보안 관제, 융합보안 솔루션, 스마트홈세이프티 서비스 등	수출	42,377	40,957	25,837
			내수	1,331,507	1,751,872	1,523,877
			합계	1,373,884	1,792,829	1,549,714

### 나. 판매방법 및 전략

#### (1) 판매조직

당사의 사업부서는 CS(Cybersecurity)사업본부, Cloud사업본부, 융합보안사업본부, Physical Security와 Safety & Care를 담당하는 MS(MetaSecurity)사업본부 그리고 자회사인 캡스텍 영업그룹으로 구성되어 있으며 각 매출분야 별 담당부서의 역할은 아래와 같습니다.

구분	역할	
Cloud사업본부	Cloud사업그룹	Cloud 컨설팅 및 솔루션 구축, 관제·운영 사업 수행
	EQST사업그룹	모의해킹, 취약점 진단 사업 수행



	컨설팅사업그룹	정보보안 컨설팅 사업 수행
	관제사업그룹	보안(파견)관제 사업 수행
	MSS사업그룹	보안(원격)관제 사업, 관제 솔루션 사업 수행
	Cloud영업그룹	기업, 금융, 공공 대상 대외 신규 사업발굴 및 보안SI(System Integration) 사업 수행
CS사업본부	ICT사업그룹	SK관계사 보안 운영 · 파견관제 · 솔루션 구축
	Hi-Tech사업그룹	SK관계사 중 배터리, 바이오 등 Hi-Tech계열 대상 보안 운영 · 기획 · 진단 · 솔루션 구축 등
	Industry사업그룹	SK관계사 보안 운영 · 파견관제 · 솔루션 구축 · ISAC/ES
	CS영업그룹	관계사(ICT사업그룹), 총판 솔루션 채널 파트너 영업 및 관계사 총판 솔루션 영업지원
	중국법인	SK관계사 보안 운영 · 파견관제 · 솔루션 구축
융합보안 사업본부	융합보안사업지원그룹	융합보안 사업전략, 솔루션 개발 지원 프로젝트 설계 지원 · 관리
	SUMiTS사업그룹	SK관계사 중 SKT 등 ICT 계열 대상 융합보안 프로젝트 발굴 및 구축 · 운영사업 수행
	S&E사업그룹 (Semiconductor&ECO)	SK관계사 중 SK하이닉스 및 건설 대상 융합보안 프로젝트 발굴 및 구축 · 운영사업 수행
	Plant사업그룹	SK관계사 중 이노베이션 계열 대상 융합보안 프로젝트 발굴 및 구축 · 운영사업 수행
	B2B사업그룹	Open Market 및 공공기관 대상 융합보안 프로젝트 발굴 및 제안영업 수행
	OT/ICS사업그룹	OT/ICS 컨설팅, 솔루션 구축 · 운영, 관제 사업 수행
	FS사업그룹 (Future Store)	리테일 매장 통합솔루션 구축 · 운영 사업수행 무인화 솔루션 검토 및 적용
	미국법인	미국 사업장 융합보안 솔루션 구축 및 운영
	헝가리법인	유럽지역 사업장 융합보안 솔루션 구축 및 운영
MS사업본부	지역본부 (서울동/서울서/경인/경원/ 영남/경북/충청/호남/제주)	신규고객 발굴 및 기존 고객관리 수행 간접채널(유통망, 대리점, DT-CRM* 등) 정보 영업수행 보안컨설팅 및 조사설계 * Big Data 분석 기반 Customer Relationship Management 방역컨설팅 및 조사설계 무인매장 사업기회 발굴업무 수행
	영업지원그룹	Big Data 분석기반 해지방어 활동 수행 영업채널(유통망, 대리점 등) 모집/관리업무 수행 영업교육 및 콘텐츠 제작업무 수행 보험융합서비스 개발 및 관리업무 수행 Telemarketing 센터 운영
	성장추진실	기업, 공공, 금융 대상 신규고객 발굴 및 기존 고객관리 수행 대학교, 아파트 등 FM(Facility Management) 사업 수행 Line Acquisition(지역 중소 보안업체 인수) 업무수행 무인매장 통합솔루션 구축, 신규 고객 및 사업 발굴
	스마트홍보안사업그룹	홍 고객 대상 신규 영업 및 사업발굴 간접채널(유통망, 대리점) 파트너 발굴 및 영업 지원
	Parking 영업그룹	무인주차 운영 · 구축 사업 수행

캡스텍	<p style="text-align: center;">영업그룹 (서울동/서울서/경원/서부/경북/영남)</p>	<p>FM(Facility Management) 신규고객 발굴 및 기존 고객관리 수행</p> <p>파트너사 발굴 및 협업체계 구축</p> <p>신규 FM(Facility Management) 솔루션 발굴 업무수행</p> <p>방역사업 신규고객 및 사업 발굴</p>
-----	---	---

## (2) 판매방법

서비스 유형별 다양한 판매 방법 및 계약이 존재하며, 일회성 계약보다는 지속거래가 가능한 연 단위 계약의 비중이 높습니다. B2B 구조의 사업은 현금 및 어음을 통해 대금을 지급 받으며, B2C 구조의 사업은 1~5년 단위의 계약으로 매월 청구되며 현금 또는 카드 결제를 통해 지급 받습니다.

## 다. 수주상황

주요 제품 및 서비스에 대한 원가기준 투입법으로 진행률을 측정하는 계약으로서 계약수익 금액이 직전사업연도 재무제표상 매출액의 5% 이상인 수주계약 건은 존재하지 않습니다.

# 5. 위험관리 및 파생거래

## 가. 위험관리 정책

당사는 금융상품과 관련하여 신용위험, 유동성위험 및 시장위험에 노출되어 있습니다. 본 주석은 당사가 노출되어 있는 위의 위험에 대한 정보와 당사의 목표, 정책, 위험 평가 및 관리 절차, 그리고 자본관리에 대해 공시하고 있습니다. 추가적인 계량적 정보는 동 공시의 「Ⅲ. 재무에 관한 사항」을 참조하여 주시기 바랍니다.

당사의 위험관리 정책은 당사가 직면한 위험을 식별 및 분석하고 적절한 위험 한계치 및 통제를 설정하여 위험이 한계치를 넘지 않도록 하기 위해 수립되었습니다. 위험관리정책과 시스템은 시장 상황과 당사의 활동의 변경을 반영하기 위해 정기적으로 검토되고 있습니다. 당사는 교육 및 관리기준과 절차를 통해 모든 종업원들이 자신의 역할과 의무를 이해할 수 있는 엄격하고 구조적인 통제환경을 구축하는 것을 목표로 하고 있습니다.

## (1) 신용위험

신용위험은 당사의 통상적인 거래 및 투자활동에서 발생하며 고객 또는 거래상대방이 계약 조건상 의무사항을 지키지 못하였을 때 발생합니다. 이러한 신용위험을 관리하기 위하여 당사는 주기적으로 고객과 거래상대방의 재무상태와 과거 경험 및 기타 요소들을 고려하여 재무신용도를 평가하고 있으며, 주요 고객과 거래상대방에 대한 신용한도를 설정하고 있습니다.

신용위험은 현금및현금성자산, 각종 예금 그리고 파생금융상품 등과 같은 금융기관과의 거래에서도 발생할 수 있습니다. 이러한 위험을 줄이기 위해 당사는 신용도가 높은 금융기관들에 대해서만 거래를 하고 있습니다.

당분기말과 전기말 현재 당사의 신용위험에 대한 최대 노출정도는 다음과 같습니다.

(단위: 천원)		
구분	당분기말	전기말
현금성자산	220,899,709	174,735,934
단기금융상품	500,000	3,500,000
매출채권및기타채권(*)	349,401,725	311,595,582
합계	570,801,434	489,831,516

(\*) 계약자산 116,358,725천원(전기말: 68,287,250천원) 이 포함되어 있습니다.

당사는 매출채권및기타채권에 대해 발생할 것으로 예상되는 손실에 대해 충당금을 설정하고 있습니다. 이 충당금은 개별적으로 유의적인 항목에 대한 구체적인 손상차손과 유사한 특성을 가진 금융자산 집합에 대해 발생되었으나 아직 식별되지 않은 손상으로 구성됩니다. 금융자산 집합의 손실충당금은 연체에서 제각이 되기까지의 가능성을 기초로 한 'Roll rate' 방법을 사용하여 계산됩니다.

당분기말과 전기말 현재 매출채권및기타채권의 연령 및 각 연령별로 손상된 금액은 다음과 같습니다.

① 당분기말

(단위: 천원)			
구분	채권잔액	손상된금액	기대신용손실률
만기일 미도래	308,956,863	(469,879)	0.2%
6개월 이하	40,069,177	(1,802,805)	4.5%
6개월 초과 1년 이하	4,001,990	(1,800,305)	45.0%
1년 초과	1,125,057	(678,373)	60.3%
합계	354,153,087	(4,751,362)	1.3%

② 전기말

(단위: 천원)			
구분	채권잔액	손상된금액	기대신용손실률
만기일 미도래	285,525,086	(524,838)	0.2%
6개월 이하	27,263,905	(1,472,098)	5.4%
6개월 초과 1년 이하	2,249,403	(1,515,601)	67.4%
1년 초과	666,508	(596,783)	89.5%
합계	315,704,902	(4,109,320)	1.3%

(2) 유동성 위험

유동성 위험 관리는 충분한 현금 및 시장성 있는 유가증권의 유지, 적절하게 약정된 신용한도금액으로부터의 자금 여력 및 시장포지션을 결제할 수 있는 능력 등을 포함하고 있습니다. 활발한 영업활동을 통해 당사의 재무팀은 신용한도 내에서 자금 여력을 탄력적으로 유지하고 있습니다. 당사의 금융자산 및 금융부채를 보고기간 종료일로부터 계약 만기일까지의 잔여기간에 따라 만기별로 구분한 내역은 다음과 같습니다. 아래 표에 표시된 현금흐름은 할인하지 아니한 금액입니다.

① 당분기말

(단위: 천원)				
구 분	장부금액	계약상 현금흐름	1년 미만	1년 이상 5년 이하
매입채무및기타채무(*)	319,877,884	319,877,884	297,973,062	21,904,822
단기차입금	17,000,000	17,019,786	17,019,786	-
회사채	40,822,964	42,783,170	20,810,730	21,972,440
리스부채	33,864,668	35,876,802	21,357,836	14,518,966
합 계	411,565,516	415,557,642	357,161,414	58,396,228

(\*) 장부금액은 급여성 부채가 제외된 금액입니다.

② 전기말

(단위: 천원)				
구 분	장부금액	계약상 현금흐름	1년 미만	1년 이상 5년 이하
매입채무및기타채무(*)	359,120,777	359,120,777	336,173,620	22,947,157
단기차입금	17,000,000	17,325,445	17,325,445	-
장기차입금	1,705,365,952	1,874,740,225	55,125,313	1,819,614,912
유동성사채	30,368,058	30,822,868	30,822,868	-
사채	266,268,567	282,618,605	6,775,870	275,842,735
리스부채	33,053,864	34,144,538	21,685,335	12,459,203
합 계	2,411,177,218	2,598,772,458	467,908,451	2,130,864,007

(\*) 장부금액은 급여성 부채가 제외된 금액입니다.

(3) 시장위험

시장위험이란 시장가격의 변동으로 인하여 금융상품의 공정가치나 미래현금흐름이 변동할 위험을 의미합니다. 시장가격 관리의 목적은 수익은 최적화하는 반면 수용가능한 한계 이내로 시장위험 노출을 관리 및 통제하는 것입니다.

① 환위험

당사는 기능통화인 원화 외의 통화로 표시되는 판매와 구매에 대해 환위험에 노출되어 있습니다. 이러한 거래들이 표시되는 주된 통화는 USD, CNY 등입니다.

당분기말과 전기말 현재 당사의 통화별 주요 외화금융자산·부채의 내역은 다음과 같습니다

(단위 : USD, CNY, 천원)					
구 분	화폐단위	당분기말		전기말	
		외화금액	원화금액	외화금액	원화금액
외화금융자산	USD	1,107,735	1,489,682	5,650,294	7,160,617
	CNY	14,758,114	2,719,478	20,601,275	3,737,895
외화금융부채	USD	21,930	29,491	30,764	38,987

당분기말과 전기말 현재 주요 외화에 대한 원화환율이 5% 변동시 환율변동이 법인세차감전 순이익에 미치는 영향은 다음과 같습니다.

(단위: 천원)					
구 분		당분기말		전기말	
		5% 상승	5% 하락	5% 상승	5% 하락
법인세차감전순이익의 증 가(감소)	USD	73,010	(73,010)	356,081	(356,081)
	CNY	135,974	(135,974)	186,895	(186,895)

## ② 이자율 위험

당사는 이자율 변동으로 인한 금융자산, 부채의 가치변동 위험 및 투자, 차입에서 비롯된 이자수익(비용)의 변동위험 등의 이자율변동위험에 노출되어 있습니다.

이자율위험은 미래의 시장 이자율 변동에 따라 예금 또는 차입금 등에서 발생하는 이자수익 및 이자비용이 변동될 위험으로서 이는 주로 변동 금리부 조건의 예금과 차입금에서 발생하고 있습니다. 당사의 이자율위험관리의 목표는 이자율 변동으로 인한 변동성 축소와 이자비용의 최소화를 추구함으로써 기업의 가치를 제고하는데 있습니다. 당사는 외부차입금 최소화 및 보유 예금의 최적화를 추진하고 있으며 주기적으로 국내외 금리동향 모니터링을 실시하여 이자율 변동에 대한 대응방안을 수립하고 있습니다. 당분기말과 전기말 현재 당사의 차입금의 내역은 다음과 같습니다.

(단위: 천원)		
구 분	당분기말	전기말
변동금리부 차입금	17,000,000	17,000,000

당분기말과 전기말 현재 다른 변수가 변동하지 않는다고 가정하면, 이자율 1%p 변동이 향후 1년간 법인세차감전순이익에 미치는 영향은 다음과 같습니다.

(단위: 천원)				
구 분	당분기말		전기말	
	1% 상승	1% 하락	1% 상승	1% 하락

법인세차감전순이익의 증가(감소)	(170,000)	170,000	(170,000)	170,000
-------------------	-----------	---------	-----------	---------

#### (4) 자본관리

자본관리의 주요 목적은 당사의 영업활동을 유지하고 주주가치를 극대화하기 위하여 높은 신용등급과 건전한 자본비율을 유지하는 것입니다. 당사는 자본구조를 경영환경의 변화에 따라 적정한지를 판단하고 배당정책, 타인자본조달 및 상환, 유상증자 등의 필요성을 주기적으로 점검하고 있습니다. 당분기말과 전기말 현재 부채비율은 다음과 같습니다.

(단위: 천원)		
구 분	당분기말	전기말
부채	884,274,211	2,903,096,142
자본	2,617,532,772	459,393,433
부채비율	33.78%	631.94%

#### (5) 리스크 관리조직 및 수행업무

당사는 경영지원실 내 재무지원담당과 법무그룹에서 리스크 관리 전략의 수립 및 실행을 담당하고 있습니다.

## 6. 주요계약 및 연구개발활동

### 가. 연구개발활동의 개요

당사는 다양한 사업 수행 경험으로 축적된 고객 데이터와 AI, Cloud, Quantum 등 첨단 ICT 기술을 접목하여 서비스의 혁신과 발전을 지속하고 있습니다. R&D 투자 확대로 기술 개발 및 발굴을 거듭하여 보안을 넘어 안전과 헬스케어 분야 서비스까지 제공할 수 있는 다양한 연구 개발을 진행할 계획입니다.

### 나. 연구개발 담당조직

당사의 연구개발 담당조직은 종합기술원을 중심으로 사업총괄 산하 2개 본부, 경영지원실 내 정보전략그룹으로 구성되어 있습니다.

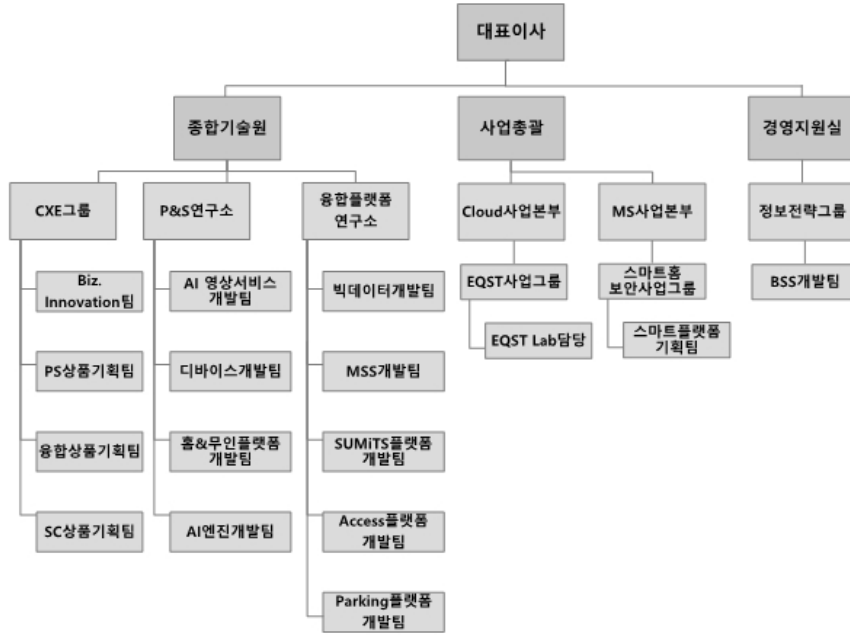

#### 다. 연구개발비용

당사의 공시대상기간 중 연구개발비용 현황은 다음과 같습니다.

(단위 : 백만원)

과 목		제24기 3분기	제23기	제22기
연구개발비용 총계		24,828	25,782	18,597
(정부보조금)		-	-	-
연구개발비용 계		24,828	25,782	18,597
회계 처리	판매비와 관리비	24,828	25,782	18,597
	개발비(무형자산)	-	-	-
연구개발비/매출액비율 [연구개발비용 총계 ÷ 당기매출액 × 100]		1.81%	1.44%	1.20%

#### 라. 연구개발 실적(요약)

주요연구과제	연구결과 및 기대효과
스마트냉난방 서비스 개발 외 32건	매장, 사무실 등에 설치된 냉난방기를 언제 어디서나 전용 모바일 앱을 통해 실시간으로 관리할 수 있는 솔루션, 온도도 센서를 통해 수집한 데이터를 통해 냉난방기 사용패턴 개선으로 효율적인 냉난방기 운영 서비스 제공

※상세 현황은 '상세표-4. 연구개발 실적(상세)' 참조

## 7. 기타 참고사항

### 가. 상표 관리 정책

당사는 'SK'브랜드를 공유하고 있으며 각 영업부문을 대표하는 고유 브랜드를 통해 가치 제고 및 육성, 보호 활동을 수행하고 있습니다.

당사의 Physical Security 브랜드인 'ADT캡스'는 고객과 소통의 폭을 넓히는 한편, 고객 경험을 혁신하는 다양한 활동을 통해 한국서비스품질지수(KS-SQI) 조사에서 무인경비서비스 부문 2년 연속 1위, 대한민국 퍼스트브랜드 대상 무인경비 부문 9년 연속 1위를 수상하였습니다. Cybersecurity 브랜드 'Infosec'은 중소 보안기업과의 솔루션 사업 협력, 해킹 사고 점검도구와 클라우드 보안 가이드북 무료 배포 등 국내 1위 Cybersecurity 브랜드로 자리매김하였으며, 또한, 새롭게 선보인 융합보안 브랜드 'SUMiTS'는 Big Tech. 기반 지능형 플랫폼입니다. 다양한 환경에서 발생하는 보안 위협을 하나의 플랫폼을 통해 통합 대응·관리 할 수 있는 최고 수준의 토털 융합보안 서비스를 제공하며 산업의 표준이 될 수 있는 대표 브랜드로 성장하고 있습니다.

### 나. 고객 관리 정책

당사는 고객 가치를 가장 우선순위에 두는 고객 중심 경영을 실천하고 있습니다. 고객경험관리(CEM)체계를 통해 소비자가 자유롭게 의견을 제시할 수 있는 채널을 마련하고 원활한 후속 대응을 위한 전담 부서와 가이드라인을 구축하였으며, 소비자 만족도 제고 프로그램을 고도화하고 관련 후속조치 이행 여부에 대한 모니터링도 강화하고 있습니다. 이를 통해 당사는 각종 사업활동과 제품·서비스에 대한 소비자 의견을 적극적으로 수렴하여 소비자 피해를 예방하고 지속적으로 제품·서비스의 품질을 개선함으로써, 소비자와의 두터운 신뢰관계를 유지하기 위해 노력하고 있습니다.

또한, 당사는 고객관리 정책의 일환으로 취약계층 보호에서 환경에 이르기까지 'Total Security Platform' 사업자로서 사회 안전망에 대한 책임을 다하며 ESG 경영을 실천하고 있습니다.

ESG 경영 전략 및 주요 과제를 체계적으로 관리하고 투명하게 공개하고자 비상장회사임에도 불구하고 2년 연속 지속가능경영보고서를 발간하여 ESG 비전과 성과, 활동에 대해 이해관계자와 활발하게 소통하고 있습니다. 세부적인 ESG 경영 성과에 대한 내용은 당사 홈페이지에 게시된 지속가능경영보고서를 참고하여 주시기 바랍니다.

### 다. 사업과 관련된 지적재산권

당사가 영위하는 사업과 관련하여 총 281건(특허 36건 [기재한 특허 5건 포함], 실용신안 1건, 디자인 25건, 상표 219건)의 지적재산권을 보유하고 있으며, 지적재산권 보유 건수는 권리의 신규 취득, 존속기간 만료, 포기 및 매각 등으로 인하여 수시로 변동되고 있습니다. 그 중 최근 등록된 중요 특허권의 내역은 다음과 같습니다.



구분	발명의 명칭	근거법령	취득일	취득소요기간	존속기간	상용화여부
특허권	도어 뷰어 및 그 동작 방법, 컴퓨터 관독 가능한 기록 매체 및 컴퓨터 프로그램	특허법	21.07.05	22개월	2039.09.02	상용화단계
특허권	IoT 기반 융합보안 관제 서비스 제공 방법 및 시스템	특허법	21.08.02	8개월	2039.12.30	상용화단계
특허권	ICS 통합 보안관리 시스템 및 방법	특허법	22.03.04	15개월	2040.10.12	상용화단계
특허권	융복합 산업 안전 모니터링 시스템 및 방법	특허법	22.04.19	17개월	2039.12.30	상용화단계
특허권	모의해킹 교육 시스템	특허법	22.12.12	14개월	2040.03.31	상용화단계

## 라. 법규 및 정부규제에 관한 사항

공공 소프트웨어 사업에는 「소프트웨어진흥법」에 의해 대기업으로서 참여가 제한되나, 공공 보안관제/컨설팅 부문은 전문기업으로 지정 (과기부, 정보보호산업진흥법) 되어 정보보안 영역에서는 대기업 참여 제한의 예외에 해당하기 때문에 참여가 가능합니다. 「국가사이버 안전관리규정」 상 중앙행정기관의 장, 지방자치단체의 장 및 공공기관의 장은 보안관제센터를 직접 설치·운영하거나 필요시 과기부 장관이 지정하는 보안관제 전문업체의 인원을 파견 받아 보안관제 업무를 수행하도록 할 수 있으며, 「정보통신기반 보호법」에 따라 국가에서 지정한 주요정보통신기반시설은 「정보보호산업진흥법」에 따라 지정된 정보보호 전문서비스 기업을 통해 취약점 분석/평가를 받을 수 있습니다.

경비업무의 전부 또는 일부를 도급받아 행하는 영업을 위하여는 「경비업법」 제4조 등의 규정에 따라 '법인' 인 사업자가 행하고자 하는 경비업무를 특정하여 주사무소를 관할하는 지방경찰청장의 허가를 받아야 합니다. 한편 「중소기업제품 구매촉진 및 판로지원에 관한 법률」에 따라 기계경비업이 중소기업자간 경쟁 제품으로 지정되어 공공조달계약에서 대기업의 참여가 제한되어 왔으나, 관련 고시(「중소기업자간 경쟁제품 및 공사용 자재 직접구매 대상품목 지정내역」)의 개정으로 기계경비업이 경쟁 제품에서 제외되어 2022년 1월 1일부터는 당사가 공공조달계약에 제한 없이 참여가 가능하게 되었습니다.

시설경비 업무와 관련하여 일정한 규모 이상의 경비대상시설에 대한 경비업무와 함께 도급받아 수행하는 업무 중에 시설물 유지관리 또는 방역 사업 관련하여 「공중위생관리법」에 따른 건물위생관리업 신고 또는 「감염병의 예방 및 관리에 관한 법률」에 따른 소독업 신고가 필요할 수 있으며, 「건설산업기본법」에 의한 시설물유지관리업의 등록이 필요합니다.

보안용 장비의 판매, 임대 및 설치 사업과 관련하여 이를 전속적으로 규제하는 법규는 없습니다. 다만, 판매 등의 목적물인 보안용 장비의 종류 및 판매 방법에 따라 관련 법규의 규제를 받게 되며, 주요 내용은 아래와 같습니다.

관련 법령	주요 내용
정보통신 공사업법	정보통신설비의 경우는 그 설치 및 유지/보수에 관한 공사와 이에 따르는 부대공사를 수행하기 위하여는 「정보통신공사업법」 제14조 내지 제16조에 의한 요건을 갖추어 정보통신공사업 등록이 필요
소방시설 공사업법	소방시설의 경보설비에 해당하는 보안용 장비를 설계도서 등에 따라 신설, 증설, 개설, 이전 및 정비하기 위하여는 「소방시설공사업법」 제4조 및 제5조에 따라 일반소방시설공사업(전기분야) 등록이 필요

응급의료에 관한 법률	의료기기로 분류되는 자동제세동기 등을 판매하기 위하여 「의료기기법」 제17조에 따른 의료기기판매업 신고가 필요
원자력 안전법	보안장비 중 방사선발생장치를 포함하는 X-Ray검색기를 판매하기 위하여 「원자력안전법」 제53조에 따른 방사선발생장치판매 허가를 원자력안전위원회로부터 취득 필요

#### 마. 사업과 관련한 환경물질의 배출 또는 환경보호와 관련된 사항

당사는 직접적으로 제품을 제조하는 공정이 없기 때문에 이로 인한 환경물질의 배출은 없으나, 기업이 사회와 환경에 미치는 영향에 대해 책임의식을 갖고 기업의 사회적 의무를 다하기 위해 환경성과 관리와 기후변화 대응 활동 및 자원 선순환 활동 등 최선의 노력을 다하고 있습니다. 그 결과 친환경 경영 추진에 대한 노력을 인정 받아 2022년 12월 국제표준화기구(ISO)가 제정한 환경경영체계에 관한 국제표준인증인 ISO14001(환경경영시스템)을 획득하였습니다. 또한 전기·수소차 전환, 친환경 장비로 교체 등을 통한 탄소 배출량 감축, Recycling 확대 등 순환 경제 실천을 통해 Net Zero 2040 목표를 추진하고 있습니다. 회사의 친환경 경영 성과와 목표에 대한 상세 자료는 당사 홈페이지에 게시된 지속가능경영보고서를 참고하여 주시기 바랍니다.

#### 바. 시장여건 및 영업 개황

##### (1) 산업의 특성

당사는 보안사업을 영위하며 국가, 기업, 개인이 소유한 유무형 자산과 인적자원을 보호하고 권한 없는 접속이나 다양한 사이버 공격으로 발생할 수 있는 위협에 대응하고 있습니다. 보안산업은 각종 위협으로부터 발생할 수 있는 피해를 예방하고 시스템 및 통신망을 보호함으로써 사회 안전망 구축에 기여하는 공익성이 큰 산업으로 전국적 네트워크 및 높은 수준의 기술력이 요구됩니다.

보안사고 발생시 개인, 사회, 국가 등 전 영역에 영향을 주는 등 파급력이 매우 크고 최근 전 산업의 IT화로 대부분의 산업에 보안기술 적용이 요구되고 있으며, 평상시에는 중요성을 인식 못하지만 사고 발생시에는 높은 수준의 품질을 요구하게 되는 특징을 가지고 있습니다.

##### (2) 성장성

ICT 기술의 비약적인 발전과 디지털 전환(Digital Transformation)이 가속화 됨에 따라 새로운 형태의 보안 위협의 등장과 사이버 상의 공격 또한 기하급수적으로 증가하고 있으며, 이에 따라 사고에 대한 경각심이 고조되어 보안 수요는 전반적으로 증가하고 있습니다. 또한 국가 재난과도 밀접한 관련이 있어 정부 정책에 많은 영향을 미치고 있습니다. 중대재해처벌법 시행, 정보보호산업 진흥법 개정, 수술실 CCTV 설치 의무화 등 각 산업에 대한 법령이 제정되어 산업 성장을 더욱 가속화 시키고 있으며, 또한 거주형태의 변화와 인구구조의 변화 등도 산업 성장 원인 중 하나입니다.

KISIA에서 발표한 2023년 국내 정보보호산업 실태조사보고서에 따르면 2015년 부터 2022년 까지 정보보안 연평균 성장률은 15.0%, 물리보안 연평균 성장률은 8.1%를 기록하고 있습니다.

### (3) 경기변동의 특성 및 계절성

Physical Security 산업은 일반적으로 계절과 관계없는 일정한 수요를 가지고 있는 시장이며 Physical Security 수요는 꾸준히 발생하는 국내 사업자의 창폐업 규모와 밀접한 관계를 보입니다. 현재 가장 큰 수요층으로 구분되는 소매/음식점/숙박업/서비스업의 사업자수(개인, 일반, 간이사업자)는 글로벌 경기둔화와 내수경기 위축 등에도 불구하고 꾸준한 증가 추세를 보이고 있습니다.

Cybersecurity와 융합보안 산업은 경기변동의 특성 및 계절성보다 오히려 내·외부에서 발생하는 해킹 위협이나 개인정보 유출, 각종 안전사고의 증가 등의 이슈에 따른 영향을 받습니다. 또한 주요 고객 중 공공 및 금융, 기업 등의 사업 마감 및 예산 소진이 하반기에 집중됨에 따라 실적 역시 하반기로 집중되는 경향이 있습니다.

Safety & Care 산업은 다양한 환경적, 사회적, 경제적 영향을 받고 있습니다. 스마트홈세이프티 산업의 경우 주거 환경 안전에 대한 기본적인 욕구를 충족시키는 산업으로 경기변동 영향이 미미한 시장이며, 사회 전반적인 불안심리 확대 등 보안 이슈에 따른 영향을 받습니다. 무인주차 산업의 경우 주차장 입지에 따라 계절성 영향이 일부 존재합니다. 도심지는 차량의 이동이 증가하는 연말에, 관광지는 휴가철에 매출이 증가하는 특성이 있습니다. 방역산업은 삶의 질이 높아짐에 따라 위생과 청결에 대한 수요가 증가하고, 사회인식의 변화에 따라 꾸준히 성장하고 있는 상황입니다. 무인매장 산업은 최저시급 등 인건비의 상승에 따라 수요 변동이 발생하며, 인건비의 지속 상승으로 무인 매장의 수요는 증가하고 있습니다. 시니어케어 산업은 고령화 인구 증가 및 주거 형태의 변화에 따라 수요가 지속 증가하고 있습니다.

### (4) 국내외 시장여건

보안사업은 대규모 네트워크 시스템 및 플랫폼, 전국망 인프라, 전문운영인력 확보 등 사업 진입 시 선결구축 해야 할 요소들이 많아 진입장벽이 높습니다. 또한, 정부의 정책과 내·외부에서 발생하는 해킹 위협이나 피해에 따라 등에 따라 구매가 결정되는 경우가 많으며 정보보호산업 진흥법의 개정, 중대재해처벌법 시행, 12대 국가전략기술로 선정되는 등 정부의 정책 등이 산업성장에 우호적으로 작용하고 있습니다.

### (5) 경쟁력

Cybersecurity는 20여년간 업계를 선도하며 정보보안뿐만 아니라 Cloud 보안에 있어서도 컨설팅부터 솔루션 구축, 관제·운영까지 정보보안 전 영역에서 고객 맞춤형 Full Service Cycle을 제공하고 있습니다. 특히 당사는 정보보안 및 New ICT 기술을 지속적인 연구, 개발하고 내재화함을 통해 최신 기술 경쟁력을 보유하고 있으며 국내 최대 규모인 1,700명 이상의 정보보안 기술 전문가 및 국내 최대 규모의 화이트해커 그룹 EQST를 보유하고 있습니다. 또한 국내외 주요 기업과 함께 랜섬웨어 대응 협의체 (KARA)를 발족시키고 24시간 사고 접수 가능한 'SK설더스 랜섬웨어 대응센터'를 새롭게 개소하는 등 랜섬웨어 대응에서도 Leading Company의 역할을 수행하고 있습니다. 뿐만 아니라 글로벌 CSP(Cloud Service Provider: AWS, MS Azure 등)와 Cloud보안 솔루션 Vendor(SentinelOne 등) 등의 선도 사업자들의 Partnership기반으로 사업을 확대하고 있으며, 2021년에는 AWS 올해의 기술 파트너상을 수상하며 AWS 기반의 솔루션에 대한 높은 이해와 기술력을 인정받았습니다.

융합보안은 Cybersecurity + Physical Security + 지능형 건물관리 + 산업안전 서비스를 Seamless하고 Timely하게 통합 제공하는 지능형 융합보안 플랫폼 'SUMiTS'를 자체 개발 하였습니다. 'SUMiTS'는 AI · Big Data · IoT 기반으로 스마트빌딩, 스마트팩토리에 적용되는 각종 설비 및 장비와 연동 가능한 플랫폼입니다. SUMiTS는 고객의 필요에 맞게 On-Premise 혹은 Cloud 형태로 서비스를 제공할 수 있으며, 이를 활용하여 시설관리, 산업안전, 재난관리뿐만 아니라 OT보안 영역의 보안 위협까지 사전에 예방할 수 있습니다.

Physical Security와 Safety & Care는 SK텔레콤과 SK브로드밴드의 전국 On-Offline 채널에서의 마케팅 협력 등 경쟁사가 넘볼 수 없는 차별적 Marketing 경쟁력과 AI 기술을 기반으로 한 국내 최고수준의 기술 역량을 보유하고 있으며, 9개 지역본부와 102개 지사(영업소 포함)에서 영업인력 약 1,100명, 출동대원 약 1,800명, 관제사 인력 약 140명, 기술지원 인력 약 410명 등 약 4,600여명의 보안전문가를 통한 대규모 보안 사업 전국 인프라를 구축하고 있습니다. 또한 구축된 전국 인프라를 활용하여 Safety & Care 사업도 급속도로 성장하고 있습니다.

### III. 재무에 관한 사항

#### 1. 요약재무정보

##### 가. 요약 연결재무정보

(단위 : 원)

구분 \ 사업연도	제24기 3분기	제23기	제22기
	'23년 9월말	'22년 12월말	'21년 12월말
[유동자산]	570,533,136,613	490,033,932,627	441,781,464,302
· 매출채권및기타채권	309,943,362,723	267,880,333,405	219,512,297,948
· 현금및현금성자산	220,899,709,477	174,735,933,546	152,486,393,891
· 재고자산	15,715,092,185	17,425,989,641	11,003,714,310
· 기타유동자산 등	23,974,972,228	29,991,676,035	58,779,058,153
[비유동자산]	2,931,273,846,468	2,872,455,642,284	2,823,395,119,706
· 비유동매출채권및기타채권	39,458,361,831	43,715,249,198	30,354,554,571
· 유형자산	728,776,519,256	655,793,588,615	614,717,689,454
· 무형자산	2,084,236,257,758	2,111,185,551,311	2,134,951,837,076
· 기타비유동자산 등	78,802,707,623	61,761,253,160	43,371,038,605
자산총계	3,501,806,983,081	3,362,489,574,911	3,265,176,584,008
[유동부채]	466,044,849,279	563,570,747,426	503,898,905,401
[비유동부채]	418,229,362,146	2,339,525,394,979	2,385,095,443,385
부채총계	884,274,211,425	2,903,096,142,405	2,888,994,348,786
[자본금]	68,147,947,500	37,942,918,500	37,942,918,500
[자본잉여금]	2,480,152,100,011	303,154,651,829	303,154,651,829
[기타자본항목]	26,152,161,775	12,608,521,317	1,943,029,341
[이익잉여금]	43,080,562,370	105,687,340,860	33,141,635,552
자본총계	2,617,532,771,656	459,393,432,506	376,182,235,222
구분 \ 사업연도	제24기 3분기	제23기	제22기
	('23.01.01~ '23.09.30)	('22.01.01~ '22.12.31)	('21.01.01~ '21.12.31)
매출액	1,373,883,555,545	1,792,829,162,966	1,549,714,140,559
영업이익	17,201,679,053	145,317,604,893	121,893,057,900
계속영업손익	17,201,679,053	145,317,604,893	121,893,057,900
중단영업손익	-	-	-
연결총당기순이익(손실)	(30,816,708,011)	57,491,239,109	16,912,303,002
지배회사지분순이익(손실)	(30,816,708,011)	57,491,239,109	16,912,303,002
주당순이익(손실)	(340)	758	226

연결에 포함된 회사수	4	3	3
-------------	---	---	---

나. 요약 재무정보

(단위 : 원)

구분 \ 사업연도	제24기 3분기	제23기	제22기
	'23년 9월말	'22년 12월말	'21년 12월말
[유동자산]	495,256,849,009	425,785,670,843	390,723,517,864
· 매출채권및기타채권	263,414,420,199	227,696,110,929	192,205,661,074
· 현금및현금성자산	193,483,789,785	154,096,441,798	129,570,851,082
· 재고자산	15,673,362,129	17,336,313,049	10,988,750,971
· 기타유동자산 등	22,685,276,896	26,656,805,067	57,958,254,737
[비유동자산]	2,991,539,344,338	2,930,340,052,992	2,880,971,545,669
· 비유동매출채권및기타채권	39,395,164,570	43,651,439,258	29,965,049,523
· 유형자산	726,541,262,817	653,349,138,601	612,685,061,607
· 무형자산	2,051,195,183,417	2,078,185,303,351	2,101,195,531,807
· 기타비유동자산 등	174,407,733,534	155,154,171,782	137,125,902,732
자산총계	3,486,796,193,347	3,356,125,723,835	3,271,695,063,533
[유동부채]	417,009,525,013	519,164,809,499	468,299,120,458
[비유동부채]	417,962,881,228	2,339,027,949,848	2,384,447,557,561
부채총계	834,972,406,241	2,858,192,759,347	2,852,746,678,019
[자본금]	68,147,947,500	37,942,918,500	37,942,918,500
[자본잉여금]	2,527,092,048,131	350,094,599,949	350,094,599,949
[기타자본항목]	25,473,354,851	12,357,638,695	1,611,394,898
[이익잉여금]	31,110,436,624	97,537,807,344	29,299,472,167
자본총계	2,651,823,787,106	497,932,964,488	418,948,385,514
종속·관계·공동기업 투자주식의 평가방법	원가법	원가법	원가법
구분 \ 사업연도	제24기 3분기	제23기	제22기
	('23.01.01~ '23.09.30)	('22.01.01~ '22.12.31)	('21.01.01~ '21.12.31)
매출액	1,192,585,049,557	1,559,984,156,853	1,202,514,997,315
영업이익	12,855,036,545	139,479,484,178	104,511,542,476
계속영업손익	12,855,036,545	139,479,484,178	104,511,542,476
중단영업손익	-	-	-
당기순이익(손실)	(34,637,152,838)	53,183,868,978	13,784,254,385
주당순이익(손실)	(382)	701	184

## 2. 연결재무제표

### 2-1. 연결 재무상태표

#### 연결 재무상태표

제 24 기 3분기말 2023.09.30 현재

제 23 기말 2022.12.31 현재

(단위 : 원)

	제 24 기 3분기말	제 23 기말
자산		
유동자산	570,533,136,613	490,033,932,627
현금및현금성자산	220,899,709,477	174,735,933,546
단기금융상품	500,000,000	3,500,000,000
매출채권및기타채권	309,943,362,723	267,880,333,405
재고자산	15,715,092,185	17,425,989,641
기타유동자산	23,474,972,228	26,491,676,035
비유동자산	2,931,273,846,468	2,872,455,642,284
비유동매출채권및기타채권	39,458,361,831	43,715,249,198
장기투자자산	49,811,110,094	33,552,807,302
유형자산	728,776,519,256	655,793,588,615
무형자산	2,084,236,257,758	2,111,185,551,311
기타비유동자산	28,991,597,529	28,208,445,858
자산총계	3,501,806,983,081	3,362,489,574,911
부채		
유동부채	466,044,849,279	563,570,747,426
매입채무및기타채무	377,003,555,749	429,263,656,971
단기차입금	17,000,000,000	17,000,000,000
유동성사채	0	30,368,058,127
유동리스부채	20,337,902,515	21,247,389,664
계약부채	24,529,910,421	25,985,499,133
당기법인세부채	3,888,582,785	15,864,869,739
기타유동부채	23,212,322,486	23,521,033,742
기타금융부채	72,575,323	320,240,050
비유동부채	418,229,362,146	2,339,525,394,979
비유동매입채무및기타채무	22,860,381,939	22,947,157,357
장기차입금	0	1,705,365,951,610
사채	40,822,964,489	266,268,566,727
비유동리스부채	13,526,765,274	11,806,473,513
비유동계약부채	9,082,785,277	8,745,212,423
충당부채	1,010,025,895	994,194,660
순확정급여부채	129,788,551,901	111,425,586,509

이연법인세부채	183,804,319,170	198,257,757,814
기타비유동부채	17,333,568,201	13,714,494,366
부채총계	884,274,211,425	2,903,096,142,405
자본		
지배기업소유자본	2,617,532,771,656	459,393,432,506
자본금	68,147,947,500	37,942,918,500
자본잉여금	2,480,152,100,011	303,154,651,829
기타자본항목	26,152,161,775	12,608,521,317
이익잉여금	43,080,562,370	105,687,340,860
비지배지분	0	0
자본총계	2,617,532,771,656	459,393,432,506
부채및자본총계	3,501,806,983,081	3,362,489,574,911

"첨부된 주석은 본 요약분기연결재무제표의 일부입니다."



## 2-2. 연결 포괄손익계산서

### 연결 포괄손익계산서

제 24 기 3분기 2023.01.01 부터 2023.09.30 까지

제 23 기 3분기 2022.01.01 부터 2022.09.30 까지

(단위 : 원)

	제 24 기 3분기		제 23 기 3분기	
	3개월	누적	3개월	누적
영업수익	481,229,092,603	1,373,883,555,545	453,082,992,577	1,290,462,789,774
영업비용	(448,701,420,725)	(1,356,681,876,492)	(413,603,489,724)	(1,189,380,840,926)
영업이익(손실)	32,527,671,878	17,201,679,053	39,479,502,853	101,081,948,848
금융수익	1,204,593,717	3,838,253,229	1,096,301,133	2,845,328,154
금융비용	(6,242,537,967)	(46,377,821,746)	(17,125,254,720)	(51,386,978,331)
기타수익	49,183,278	546,296,227	128,262,607	2,858,321,444
기타비용	(11,195,343,839)	(22,082,637,909)	(5,171,119,010)	(16,406,977,946)
법인세비용차감전순이익(손실)	16,343,567,067	(46,874,231,146)	18,407,692,863	38,991,642,169
법인세수익(비용)	1,626,867,569	16,057,523,135	(4,882,614,843)	(10,522,213,625)
분기순이익(손실)	17,970,434,636	(30,816,708,011)	13,525,078,020	28,469,428,544
기타포괄손익	12,316,001,360	8,715,613,973	(172,686,157)	(1,512,609,491)
후속적으로 당기손익으로 재분류되지 않는항목	12,235,851,511	8,287,689,671	(480,064,746)	(2,059,225,096)
확정급여제도의 재측정요소	0	(4,828,026,485)	0	0
기타포괄손익-공정가치측정금융자산 평가손익	12,235,851,511	13,115,716,156	(480,064,746)	(2,059,225,096)
후속적으로 당기손익으로 재분류되는 항목	80,149,849	427,924,302	307,378,589	546,615,605
해외사업장환산이익	80,149,849	427,924,302	307,378,589	546,615,605
분기총포괄손익	30,286,435,996	(22,101,094,038)	13,352,391,863	26,956,819,053
분기순이익의 귀속				
지배기업의 소유주지분	17,970,434,636	(30,816,708,011)	13,525,078,020	28,469,428,544
비지배지분	0	0	0	0
분기총포괄손익의 귀속				
지배기업의 소유주지분	30,286,435,996	(22,101,094,038)	13,352,391,863	26,956,819,053
비지배지분	0	0	0	0
주당손익				
기본주당손익 (단위 : 원)	150	(340)	178	375
희석주당손익 (단위 : 원)	150	(340)	178	375

"첨부된 주석은 본 요약분기연결재무제표의 일부입니다."

## 2-3. 연결 자본변동표

### 연결 자본변동표

제 24 기 3분기 2023.01.01 부터 2023.09.30 까지

제 23 기 3분기 2022.01.01 부터 2022.09.30 까지

(단위 : 원)

	자본						
	지배기업의 소유주에게 귀속되는 자본					비지배지분	자본 합계
	자본금	자본잉여금	기타자본항목	이익잉여금	지배기업의 소유주에게 귀속되는 자본 합계		
2022.01.01 (기초자본)	37,942,918,500	303,154,651,829	1,943,029,341	33,141,635,552	376,182,235,222	0	376,182,235,222
분기순이익(손실)	0	0	0	28,469,428,544	28,469,428,544	0	28,469,428,544
확정급여제도의 재측정요소	0	0	0	0	0	0	0
기타포괄손익-공정가치 측정 금융자산 평가손익	0	0	(2,059,225,096)	0	(2,059,225,096)	0	(2,059,225,096)
해외사업환산이익	0	0	546,615,605	0	546,615,605	0	546,615,605
유상증자	0	0	0	0	0	0	0
배당금의 지급	0	0	0	0	0	0	0
소계	0	0	(1,512,609,491)	28,469,428,544	26,956,819,053	0	26,956,819,053
2022.09.30 (기말자본)	37,942,918,500	303,154,651,829	430,419,850	61,611,064,096	403,139,054,275	0	403,139,054,275
2023.01.01 (기초자본)	37,942,918,500	303,154,651,829	12,608,521,317	105,687,340,860	459,393,432,506	0	459,393,432,506
분기순이익(손실)	0	0	0	(30,816,708,011)	(30,816,708,011)	0	(30,816,708,011)
확정급여제도의 재측정요소	0	0	0	(4,828,026,485)	(4,828,026,485)	0	(4,828,026,485)
기타포괄손익-공정가치 측정 금융자산 평가손익	0	0	13,115,716,156	0	13,115,716,156	0	13,115,716,156
해외사업환산이익	0	0	427,924,302	0	427,924,302	0	427,924,302
유상증자	30,205,029,000	2,176,997,448,182	0	0	2,207,202,477,182	0	2,207,202,477,182
배당금의 지급	0	0	0	(26,962,043,994)	(26,962,043,994)	0	(26,962,043,994)
소계	0	82	13,543,640,458	(62,606,778,490)	2,158,139,339,150	0	2,158,139,339,150
2023.09.30 (기말자본)	68,147,947,500	2,480,152,100,011	26,152,161,775	43,080,562,370	2,617,532,771,656	0	2,617,532,771,656

\*첨부된 주석은 본 요약분기연결재무제표의 일부입니다.\*

2-4. 연결 현금흐름표

연결 현금흐름표

제 24 기 3분기 2023.01.01 부터 2023.09.30 까지

제 23 기 3분기 2022.01.01 부터 2022.09.30 까지

(단위 : 원)

	제 24 기 3분기	제 23 기 3분기
영업활동현금흐름	100,843,822,235	193,895,256,421
분기순이익(손실)	(30,816,708,011)	28,469,428,544
비현금항목 조정	291,813,436,736	296,606,031,236
자산·부채의 증감	(103,075,771,767)	(81,015,727,138)
이자의 수취	2,983,752,641	1,764,597,652
이자의 지급	(47,319,939,379)	(34,415,722,568)
배당금의 수취	0	2,352,000,000
법인세납부	(12,740,947,985)	(19,865,351,305)
투자활동현금흐름	(243,969,358,632)	(179,642,443,247)
단기금융상품의 감소	4,000,000,000	31,100,000,000
매출채권및기타채권의 감소	2,424,198,309	2,949,163,274
유형자산의 처분	568,777,238	461,839,417
무형자산의 처분	226,478,023	611,097,942
당기손익인식금융자산의 처분	10,827,250,600	5,047,990,168
단기금융상품의 증가	(1,000,000,000)	(21,000,000,000)
매출채권및기타채권의 증가	(581,737,020)	(66,453,000)
유형자산의 취득	(244,244,765,692)	(189,695,090,870)
무형자산의 취득	(4,078,696,074)	(5,181,019,419)
비유동매출채권및기타채권의 증가	(2,110,864,016)	(868,820,309)
당기손익인식금융자산의 취득	(10,000,000,000)	(3,001,150,450)
재무활동현금흐름	188,952,810,754	(49,320,372,111)
유상증자	2,207,202,477,182	0
배당금의 지급	(26,962,043,994)	0
단기차입금의 상환	(1,713,291,020,847)	(30,000,000,000)
사채의 상환	(256,800,259,309)	0
리스부채의 지급	(21,196,342,278)	(19,320,372,111)
현금및현금성자산의 순증가(감소)	45,827,274,357	(35,067,558,937)
현금및현금성자산에 대한 환율변동효과	336,501,574	858,688,710
기초현금및현금성자산	174,735,933,546	152,486,393,891
기말현금및현금성자산	220,899,709,477	118,277,523,664

"첨부된 주석은 본 요약분기연결재무제표의 일부입니다."

### 3. 연결재무제표 주식

제24(당) 기 3분기	2023년 7월 1일부터 2023년 9월 30일까지
제24(당) 기 3분기 누적	2023년 1월 1일부터 2023년 9월 30일까지
제23(전) 기 3분기	2022년 7월 1일부터 2022년 9월 30일까지
제23(전) 기 3분기 누적	2022년 1월 1일부터 2022년 9월 30일까지

에스케이쉴더스 주식회사와 그 종속기업

#### 1. 회사의 개요

##### (1) 지배기업의 개요

에스케이쉴더스 주식회사(이하 "지배기업")는 2000년 6월 26일에 설립되었으며 종합정보보호서비스사업, 컴퓨터시스템 통합 자문 및 구축 서비스업을 주업으로 하고 있습니다. 본사소재지는 경기도 성남시 분당구 판교로 227번길 23입니다. 지배기업은 2020년 12월 30일자로 무인경비업 및 인력경비업을 영위하는 종속기업을 소유한 라이프앤시큐리티홀딩스 주식회사를 흡수합병하였습니다. 이를 위해 지배기업은 보통주 34,200,560주와 우선주 27,982,239주를 피합병기업의 주주에게 교부하였습니다. 한편, 지배기업은 2021년 중 종속기업 주식회사 에이디티캡스를 흡수합병하고, 사명을 주식회사 에이디티캡스로 변경하였으며, 2021년 10월 중 사명을 에스케이쉴더스 주식회사로 변경하였습니다.

수차례의 유상증자를 통하여 당분기말 현재 당사의 납입 자본금은 68,147,948천원이며, 당분기말과 전기말 현재 지배기업의 주주현황은 다음과 같습니다.

##### ① 당분기말

(단위 : 주)			
주주	주식유형	주식수	지분율
코리아시큐리티홀딩스 주식회사(*)	보통주	136,295,895	100.00%

(\*) 당분기 중 포괄적 주식 이전으로 연결실체의 지배기업이 SK스퀘어(주)에서 코리아시큐리티홀딩스 주식회사로 변경되었습니다.

② 전기말

(단위 : 주)			
주주	주식유형	주식수	지분율
SK스퀘어 주식회사	보통주	47,903,598	63.13%
블루시큐리티인베스트먼트 유한회사	보통주	27,982,239	36.87%
합 계		75,885,837	100.00%

(2) 연결대상 종속기업 현황

① 당분기말과 전기말 현재 종속기업의 내역은 다음과 같습니다.

회사명	소재지	주요 영업활동	연결실체 내 지배기업이 소유한 지분율	
			당분기말	전기말
주식회사 캡스텍	대한민국	인력경비업	100%	100%
Infosec Information Technology (Wuxi) Co., Ltd.	중국	시스템 소프트웨어 개발 및 공급업	100%	100%
SK Shieldus America, Inc.	미국	시스템 소프트웨어 개발 및 공급업	100%	100%
SK Shieldus Hungary Kft.(*)	헝가리	시스템 소프트웨어 개발 및 공급업	100%	-

(\*) 당분기 중 신규설립하였습니다.

② 당분기말 전기말 현재 종속기업의 요약재무정보는 다음과 같습니다.

(단위: 천원)				
구 분	당분기말		전기말	
	자산총액	부채총액	자산총액	부채총액
주식회사 캡스텍	47,114,084	28,266,529	49,176,450	31,393,760
Infosec Information Technology (Wuxi) Co., Ltd.	18,178,095	11,565,344	19,094,678	14,188,425
SK Shieldus America, Inc.	11,243,032	9,127,734	4,265,366	3,136,140
SK Shieldus Hungary Kft.	6,236,627	2,902,942	-	-

(단위: 천원)						
구 분	당분기			전분기		
	매출액	분기손익	분기포괄손익	매출액	분기손익	분기포괄손익
주식회사 캡스텍	154,700,626	1,064,717	1,064,865	158,686,594	2,617,442	2,617,442
Infosec Information Technology (Wuxi) Co., Ltd.	18,798,584	1,634,573	1,706,498	14,839,841	851,098	1,146,680
SK Shieldus America, Inc.	11,320,305	886,684	986,071	4,287,350	(81,716)	169,317
SK Shieldus Hungary Kft.	4,881,202	657,873	914,485	-	-	-

### (3) 비지배지분

당분기말과 전기말 현재 종속기업의 비지배지분은 존재하지 않습니다.

## 2. 재무제표 작성기준

### (1) 회계기준의 적용

지배기업과 그 종속기업(이하 통칭하여 "연결실체")의 분기연결재무제표는 한국채택국제회계기준에 따라 작성되는 요약중간연결재무제표입니다. 동 연결재무제표는 기업회계기준서 제1034호 '중간재무보고'에 따라 작성되었으며, 연차연결재무제표에서 요구되는 정보에 비하여 적은 정보를 포함하고 있습니다. 선별적 주석에는 직전 연차보고기간 말 후 발생한 연결실체의 재무상태와 경영성과의 변동을 이해하는 데 유의적인 거래나 사건에 대한 설명을 포함하고 있습니다.

연결실체의 분기연결재무제표에 적용된 중요한 회계정책의 변경은 주석 3에서 설명하고 있습니다.

### (2) 추정과 판단

#### ① 경영진의 판단 및 가정과 추정의 불확실성

한국채택국제회계기준에서는 중간재무제표를 작성함에 있어서 회계정책의 적용이나, 중간보고기간 말 현재 자산, 부채 및 수익, 비용의 보고금액에 영향을 미치는 사항에 대하여 경영진의 최선의 판단을 기준으로 한 추정치와 가정의 사용을 요구하고 있습니다. 중간보고기간 말 현재 경영진의 최선의 판단을 기준으로 한 추정치와 가정이 실제 환경과 다를 경우 이러한 추정치와 실제 결과는 다를 수 있습니다.

분기연결재무제표에서 사용된 연결실체의 회계정책의 적용과 추정금액에 대한 경영진의 판단은 주식 3에서 설명하고 있는 사항을 제외하고는, 2022년 12월 31일로 종료되는 회계연도의 연차재무제표와 동일한 회계정책과 추정의 근거를 사용하였습니다.

## ② 공정가치 측정

연결실체는 공정가치평가 정책과 절차를 수립하고 있습니다. 동 정책과 절차에는 공정가치 서열체계에서 수준 3으로 분류되는 공정가치를 포함한 모든 유의적인 공정가치 측정의 검토를 책임지는 평가부서의 운영을 포함하고 있으며, 그 결과는 재무담당임원에게 직접 보고되고 있습니다.

평가부서는 정기적으로 관측가능하지 않은 유의적인 투입변수와 평가 조정을 검토하고 있습니다. 공정가치 측정에서 중개인 가격이나 평가기관과 같은 제3자 정보를 사용하는 경우, 평가부서에서 제3자로부터 입수한 정보에 근거한 평가가 공정가치 서열체계 내 수준별 분류를 포함하고 있으며 해당 기준서의 요구사항을 충족한다고 결론을 내릴 수 있는지 여부를 판단하고 있습니다.

자산이나 부채의 공정가치를 측정하는 경우, 연결실체는 최대한 시장에서 관측가능한 투입변수를 사용하고 있습니다. 공정가치는 다음과 같이 가치평가방법에 사용된 투입변수에 기초하여 공정가치 서열체계 내에서 분류됩니다.

구 분	투입변수의 유의성
수준 1	측정일에 동일한 자산이나 부채에 대한 접근 가능한 활성시장의 조정되지 않은 공시가격
수준 2	수준 1의 공시가격 이외에 자산이나 부채에 대해 직접적으로 또는 간접적으로 관측가능한 투입변수
수준 3	자산이나 부채에 대한 관측가능하지 않은 투입변수

자산이나 부채의 공정가치를 측정하기 위해 사용되는 여러 투입변수가 공정가치 서열체계 내에서 다른 수준으로 분류되는 경우, 연결실체는 측정치 전체에 유의적인 공정가치 서열체계에서 가장 낮은 수준의 투입변수와 동일한 수준으로 공정가치 측정치 전체를 분류하고 있으며, 변동이 발생한 보고기간 말에 공정가치 서열체계의 수준간 이동을 인식하고 있습니다.

공정가치 측정 시 사용된 가정의 자세한 정보는 주식 4에 포함되어 있습니다.

## 3. 중요한 회계정책

연결실체는 아래에 기술한 사항을 제외하면, 이번 분기연결재무제표에 적용된 회계정책은 직전 연차연결재무제표에 적용한 회계정책과 동일합니다. 연결실체는 공표되었으나 시행되지 않은 기준서, 해석서, 개정사항을 조기적용한 바 없습니다.

여러 개정사항과 해석서가 2023년부터 최초 적용되며, 연결실체의 분기연결재무제표에 미치는 중요한 영향은 없습니다.

### (1) 기업회계기준서 제1001호 '재무제표 표시' 및 국제회계기준 실무서2 '중요성에 대한 판단'(개정) - 회계정책 공시

동 개정사항은 회계정책의 공시에 대한 기업회계기준서 제1001호의 요구사항을 변경하며,

'유의적인 회계정책'이라는 모든 용어를 '중요한 회계정책 정보'로 대체합니다. 회계정책 정보는 기업의 재무제표에 포함된 다른 정보와 함께 고려할 때 일반목적재무제표의 주요 이용자가 그 재무제표에 기초하여 내리는 결정에 영향을 줄 것으로 합리적으로 예상할 수 있다면 중요합니다.

기업회계기준서 제1001호 관련 문단도 중요하지 않는 거래, 그 밖의 사건 또는 상황과 관련 되는 회계정책 정보는 중요하지 않으며 공시될 필요가 없다는 점을 명확히 하기 위해 개정합니다. 회계정책 정보는 금액이 중요하지 않을지라도 관련되는 거래, 그 밖의 사건 또는 상황의 성격 때문에 중요할 수 있습니다. 그러나 중요한 거래, 그 밖의 사건 또는 상황과 관련되는 모든 회계정책 정보가 그 자체로 중요한 것은 아닙니다. 동 개정사항이 연결실체의 연결재무제표에 미치는 중요한 영향은 없습니다.

(2) 기업회계기준서 제1001호 '재무제표 표시'(개정) - 행사가격 조정 조건이 있는 금융부채의 평가손익 공시

동 개정사항은 발행자의 주가 변동에 따라 행사가격이 조정되는 조건이 있는 금융상품의 전부나 일부가 기업회계기준서 제1032호 '금융상품: 표시' 문단 11의 금융부채 정의 중 (2)에 따라 금융부채로 분류되는 경우에는 그 전환권이나 신주인수권(또는 이를 포함하는 금융부채)에 대하여 보고기간에 발생한 평가손익(당기손익에 포함된 경우로 한정함) 등을 공시하도록 합니다. 동 개정사항이 연결실체의 연결재무제표에 미치는 중요한 영향은 없습니다.

(3) 기업회계기준서 제1008호 '회계정책, 회계추정치 변경과 오류'(개정) - 회계추정치의 정의

동 개정사항은 회계추정의 변경에 대한 정의를 회계추정치의 정의로 대체합니다. 새로운 정의에 따르면 회계추정치는 "측정불확실성의 영향을 받는 재무제표상 화폐금액"입니다.

회계추정의 변경에 대한 정의는 삭제되었으나, 기준서에 다음을 명확히 함으로써 회계추정의 변경에 대한 개념은 유지되었습니다.

- 회계추정치 변경은 새로운 정보나 새로운 상황의 전개에서 비롯될 수 있으며 오류수정으로 보지 않음

- 회계추정치를 개발하기 위해 사용한 투입변수나 측정기법의 변경에 따른 영향은 전기오류수정에서 비롯되지 않는 한 회계추정치 변경임

동 개정사항이 연결실체의 연결재무제표에 미치는 중요한 영향은 없습니다.

(4) 기업회계기준서 제1012호 '법인세'(개정) - 단일 거래에서 생기는 자산과 부채에 관련되는 이연법인세

동 개정사항은 최초인식 예외규정의 적용범위를 축소합니다. 동 개정사항에 따르면 동일한 금액으로 가산할 일시적차이와 차감할 일시적차이를 생기게 하는 거래에는 최초인식 예외규정을 적용하지 않습니다.

적용가능한 세법에 따라 사업결합이 아니고 회계이익과 과세소득에 영향을 미치지 않는 거래에서 자산이나 부채를 최초로 인식할 때 같은 금액의 가산할 일시적차이와 차감할 일시적 차이가 생길 수 있습니다. 예를 들어 이러한 상황은 리스개시일에 기업회계기준서 제1116호 '리스'를 적용하여 리스부채와 이에 대응하는 사용권자산을 인식할 때 발생할 수 있습니다.



기업회계기준서 제1012호의 개정에 따라 관련된 이연법인세자산과 이연법인세부채를 인식해야 하며, 이연법인세자산의 인식은 기업회계기준서 제1012호의 회수가능성 요건을 따르게 됩니다.

개정사항은 표시되는 가장 이른 비교기간의 시작일 이후에 발생한 거래에 대하여 적용합니다. 또한 비교표시되는 가장 이른 기간의 시작일에 다음 항목을 인식합니다.

- 다음과 관련되는 모든 차감할 일시적차이와 가산할 일시적차이에 대하여 이연법인세자산(차감할 일시적차이가 사용될 수 있는 과세소득의 발생가능성이 높은 경우에 한정됨)과 이연법인세부채

① 사용권자산 그리고 리스부채

② 사후처리 및 복구 관련 부채, 그리고 이 부채에 대응하여 관련 자산원가의 일부로 인식한 금액

개정내용의 최초 적용에 따른 누적효과를 비교표시되는 가장 이른 기간 시작일에 이익잉여금(또는 적절하다면 자본의 다른 항목) 기초잔액을 조정하여 인식합니다. 동 개정사항이 연결실체의 연결재무제표에 미치는 중요한 영향은 없습니다.

제정 또는 공표되었으나 시행일이 도래하지 않아 적용하지 아니한 제·개정 기준서 및 해석서는 다음과 같습니다.

(1) 기업회계기준서 제1001호 '재무제표 표시' 개정 - 부채의 유동/비유동 분류, 약정사항이 있는 비유동부채

이 개정사항은 부채의 유동성 분류에 대한 요구사항을 명확히 하기 위하여 2020년에 공표되었습니다. 2020년 개정사항 일부가 2023년 개정에서 수정되었으며, 부채의 유동성 분류에 대한 기업회계기준서 제1001호 개정사항은 2024년 1월 1일 이후로 최초로 시작되는 회계연도부터 적용하며, 조기적용이 가능합니다. 연결실체는 동 개정사항을 조기적용 하지 않았습니다.

4. 범주별 금융상품

(1) 당분기말과 전기말 현재 금융자산의 범주별 장부금액은 다음과 같습니다.

① 당분기말

(단위: 천원)					
구 분		당기손익- 공정가치 측정 금융자산	상각후원가 측정 금융자산	기타포괄손익- 공정가치 측정 금융자산	합 계
유동자산:					
현금및현금성자산	현금및현금성자산	-	220,899,709	-	220,899,709
단기금융상품	단기금융상품	-	500,000	-	500,000
매출채권및기타채권	매출채권(*1)	-	191,188,968	-	191,188,968
	미수금	-	1,528,888	-	1,528,888
	미수수익	-	124,814	-	124,814
	대여금	-	1,267,076	-	1,267,076
	보증금	-	10,782,549	-	10,782,549
	소 계	-	204,892,295	-	204,892,295
유동자산 합계		-	426,292,004	-	426,292,004
비유동자산:					
비유동매출채권및기타채권	매출채권(*2)	-	22,346,017	-	22,346,017
	대여금	-	1,404,501	-	1,404,501
	보증금	-	4,400,187	-	4,400,187
	소 계	-	28,150,705	-	28,150,705
장기투자자산	장기투자자산	6,743,894	-	43,067,216	49,811,110
비유동자산 합계		6,743,894	28,150,705	43,067,216	77,961,815
금융자산 합계		6,743,894	454,442,709	43,067,216	504,253,819

(\*1) 당분기말 현재 매출채권에 포함된 계약자산(미청구채권) 105,051,068천원이 제외되어 있습니다.

(\*2) 당분기말 현재 장기매출채권에 포함된 계약자산(미청구채권) 11,307,657천원이 제외되어 있습니다.

② 전기말

(단위: 천원)					
구 분		당기손익- 공정가치 측정 금융자산	상각후원가 측정 금융자산	기타포괄손익- 공정가치 측정 금융자산	합 계
유동자산:					
현금및현금성자산	현금및현금성자산	-	174,735,934	-	174,735,934
단기금융상품	단기금융상품	-	3,500,000	-	3,500,000
매출채권및기타채권	매출채권(*1)	-	200,418,066	-	200,418,066
	미수금	-	1,053,144	-	1,053,144
	미수수익	-	91,447	-	91,447
	대여금	-	970,453	-	970,453
	보증금	-	10,550,309	-	10,550,309
	소 계	-	213,083,419	-	213,083,419
유동자산 합계		-	391,319,353	-	391,319,353
비유동자산:					
비유동매출채권및기타채권	매출채권(*2)	-	24,161,078	-	24,161,078
	대여금	-	2,073,394	-	2,073,394
	보증금	-	3,990,441	-	3,990,441
	소 계	-	30,224,913	-	30,224,913
장기투자자산	장기투자자산	6,636,149	-	26,916,658	33,552,807
비유동자산 합계		6,636,149	30,224,913	26,916,658	63,777,720
금융자산 합계		6,636,149	421,544,266	26,916,658	455,097,073

(\*1) 전기말 현재 매출채권에 포함된 계약자산(미청구채권) 54,796,914천원이 제외되어 있습니다.

(\*2) 전기말 현재 장기매출채권에 포함된 계약자산(미청구채권) 13,490,336천원이 제외되어 있습니다.

(2) 당분기말과 전기말 현재 금융부채의 범주별 장부금액은 다음과 같습니다.

(단위: 천원)					
구 분(*1)	상각후원가 측정 금융부채		당기손익-공정가치 측정 금융부채		
	당분기말	전기말	당분기말	전기말	
유동부채:					
매입채무및기타채무	매입채무	141,189,180	162,471,828	-	-
	미지급금(*2)	122,628,909	130,317,840	-	-
	미지급비용(*2)	27,595,729	35,663,692	-	-
	예수보증금	6,454,244	7,615,260	-	-
	임대보증금	105,000	105,000	-	-
	소 계	297,973,062	336,173,620	-	-
단기차입금	17,000,000	17,000,000	-	-	
유동성사채	-	30,368,058	-	-	
유동리스부채(*1)	20,337,903	21,247,390	-	-	
파생금융부채		-	72,575	320,240	
유동부채 합계	335,310,965	404,789,068	72,575	320,240	
비유동부채:					
비유동매입채무및기타채무	미지급금	5,512,023	7,160,074	-	-
	미지급비용(*2)	16,392,799	15,787,083	-	-
	소 계	21,904,822	22,947,157	-	-
장기차입금	-	1,705,365,952	-	-	
사채	40,822,964	266,268,567	-	-	
비유동리스부채(*1)	13,526,765	11,806,474	-	-	
비유동부채 합계	76,254,551	2,006,388,150	-	-	
금융부채 합계	411,565,516	2,411,177,218	72,575	320,240	

(\*1) 범주별 금융부채의 적용을 받지 않는 리스부채 등을 포함하고 있습니다.

(\*2) 급여성 부채가 제외 된 금액입니다.

(3) 금융상품 종류별 공정가치

당분기말과 전기말 현재 요약분기연결재무상태표에서 금융상품의 공정가치를 공정가치 서열체계 수준별로 분류한 내역은 다음과 같습니다.

① 당분기말

(단위 : 천원)					
구 분	장부금액	공정가치	수준1	수준2	수준3
공정가치로 측정되는 금융자산:					
당기손익-공정가치 측정 금융자산	6,743,894	6,743,894	4,612	-	6,739,282
기타포괄손익-공정가치 측정 금융자산 (*)	42,967,216	42,967,216	42,967,216	-	-
공정가치로 측정되지 않는 금융부채:					
파생금융부채	72,575	72,575	-	-	72,575

(\*) 공정가치로 측정되지 않는 금융자산은 제외되어 있습니다.

② 전기말

(단위 : 천원)					
구 분	장부금액	공정가치	수준1	수준2	수준3
공정가치로 측정되는 금융자산:					
당기손익-공정가치 측정 금융자산	6,636,149	6,636,149	6,888	-	6,629,261
기타포괄손익-공정가치 측정 금융자산	26,916,658	26,916,658	2,066,658	-	24,850,000
공정가치로 측정되지 않는 금융부채:					
파생금융부채	320,240	320,240	-	-	320,240

(4) 공정가치 서열체계에 수준 2와 수준 3의 공정가치 측정을 위해 사용된 평가기법과 유의적이지만 측정가능하지 않은 투입변수는 다음과 같습니다.

구 분	공정가치	수준	가치평가기법	유의적이지만 관측가능하지 않은 투입변수
금융자산:				
전환상환우선주	5,910,846	3	현재가치기법,이항모형	예상현금흐름, 할인율
출자금	828,380	3	순자산가치법	순자산가치
금융부채:				
파생금융부채	72,575	3	현재가치기법,이항모형	예상현금흐름, 할인율

(5) 당분기 중 수준 3에 해당하는 금융상품의 변동내역은 다음과 같습니다.

(단위: 천원)			
구분	당기손익- 공정가치측정 금융자산	기타포괄손익- 공정가치측정 금융자산	당기손익- 공정가치측정 금융부채
기초	6,629,261	24,750,000	320,240
평가	110,021	961,200	(247,665)
기타(*)	-	(25,711,200)	-
분기말	6,739,282	-	72,575

(\*) 당분기 중 피투자회사인 (주)과두가 코스닥 시장에 상장함에 따라 수준3에서 수준1로 이동하였습니다.

5. 현금및현금성자산과 단기금융상품

(1) 당분기말과 전기말 현재 현금및현금성자산 및 단기금융상품의 내역은 다음과 같습니다.

(단위: 천원)			
구분	내역	당분기말	전기말
현금및현금성자산	보통예금 등	220,899,709	174,735,934
단기금융상품	정기예금 등	500,000	3,500,000

(2) 당분기말과 전기말 현재 담보로 제공되거나 사용이 제한된 금융상품의 내역은 다음과 같습니다.

(단위: 천원)			
구분	내역	당분기말	전기말
현금및현금성자산	보통예금 등	-	2,322

6. 매출채권및기타채권

(1) 당분기말과 전기말 현재 매출채권및기타채권의 내역은 다음과 같습니다.

(단위: 천원)				
구 분	당분기말		전기말	
	유동	비유동	유동	비유동
매출채권				
매출채권	195,709,518	22,575,234	204,283,316	24,403,553
계약자산(미청구채권)	105,051,068	11,307,657	54,796,914	13,490,336
대손충당금	(4,520,550)	(229,217)	(3,865,250)	(242,475)
소 계	296,240,036	33,653,674	255,214,980	37,651,414
기타채권				
미수금	1,530,483	-	1,054,739	-
대손충당금	(1,595)	-	(1,595)	-
미수수익	124,814	-	91,447	-
대여금	1,267,076	1,404,501	970,453	2,073,394
보증금	10,782,549	4,400,187	10,550,309	3,990,441
소 계	13,703,327	5,804,688	12,665,353	6,063,835
합 계	309,943,363	39,458,362	267,880,333	43,715,249

(2) 당분기와 전분기 중 매출채권의 손실충당금의 변동내역은 다음과 같습니다.

(단위: 천원)		
구 분	당분기	전분기
기초	4,109,320	3,618,122
대손상각비	4,313,126	2,553,120
제각	(3,671,084)	(1,929,934)
분기말	4,751,362	4,241,308

7. 투자자산

당분기말과 전기말 현재 투자자산의 내역은 다음과 같습니다.

(단위: 천원)		
구 분	당분기말	전기말
	장기투자자산	장기투자자산
당기손익-공정가치측정 금융자산 :		
아이텍시 보통주	4,612	6,888
소프트웨어공제조합	689,678	689,678
정보통신공제조합	63,766	63,766
엔지니어링공제조합	14,396	14,396
전문건설공제조합	60,540	60,540
아토리서치 전환상환우선주	2,345,306	2,303,029
롤루랩 전환상환우선주	3,565,539	3,497,852
UCI 보통주	57	-
소 계	6,743,894	6,636,149
기타포괄손익-공정가치측정 금융자산 :		
파두 보통주	41,170,557	24,750,000
이노템(주) 보통주	1,796,659	2,066,658
제주 컨벤션센터	100,000	100,000
소 계	43,067,216	26,916,658
합 계	49,811,110	33,552,807



8. 재고자산

(1) 당분기말과 전기말 현재 재고자산의 내역은 다음과 같습니다.

(단위: 천원)		
구 분	당분기말	전기말
상품	17,710,988	18,812,635
상품평가충당금	(1,995,896)	(1,386,645)
합 계	15,715,092	17,425,990

(2) 당분기와 전분기 중 비용으로 인식되어 영업비용에 포함된 재고자산의 원가는 각각 188,752,072천원과 187,847,161천원입니다.

(3) 당분기와 전분기 중 영업비용으로 인식한 재고자산평가손실은 609,251천원과 133,826천원입니다.

9. 기타자산

당분기말과 전기말 현재 기타자산의 내역은 다음과 같습니다.

(단위: 천원)				
구 분	당분기말		전기말	
	유동	비유동	유동	비유동
선급금	2,134,746	-	4,402,708	-
선급비용	21,340,171	28,979,188	22,088,363	28,196,036
기타	55	12,410	605	12,410
합 계	23,474,972	28,991,598	26,491,676	28,208,446

## 10. 유형자산

당분기와 전분기 중 유형자산 장부금액의 변동내역은 다음과 같습니다.

### ① 당분기

(단위: 천원)						
구 분	기초	취득	처분	감가상각비	대체(*)	분기말
토지	62,862,614	-	-	-	-	62,862,614
건물	6,113,927	86,599	-	(202,462)	394,331	6,392,395
기계장치	343,669,907	19,019,153	(17,342,300)	(92,467,577)	126,019,271	378,898,454
차량운반구	312,916	123,846	(6,910)	(80,703)	-	349,149
사용권자산	33,075,357	27,237,007	(5,040,849)	(22,139,048)	-	33,132,467
기타의유형자산	202,797,206	83,188,820	(156,774)	(69,722,822)	25,113	216,131,543
건설중인자산	6,961,662	154,620,545	(454,001)	-	(130,118,309)	31,009,897
합 계	655,793,589	284,275,970	(23,000,834)	(184,612,612)	(3,679,594)	728,776,519

(\*) 당분기 중 건설중인자산에서 무형자산으로 3,681,889천원이 대체되었으며, 재고자산에서 건설중인자산으로 2,295천원이 대체되었습니다(주석 11 참조).

### ② 전분기

(단위: 천원)						
구 분	기초	취득	처분	감가상각비	대체(*)	분기말
토지	62,862,614	-	-	-	-	62,862,614
건물	5,309,579	-	-	(184,077)	-	5,125,502
기계장치	315,780,399	15,107,984	(12,423,331)	(84,062,085)	102,618,193	337,021,160
차량운반구	279,987	45,167	-	(74,073)	-	251,081
사용권자산	40,293,794	18,225,437	(1,604,651)	(20,545,488)	-	36,369,092
기타의유형자산	185,156,237	74,902,528	(13,416)	(63,872,671)	18,180	196,190,858
건설중인자산	5,035,079	108,313,077	88,708	-	(105,364,354)	8,072,510
합 계	614,717,689	216,594,193	(13,952,690)	(168,738,394)	(2,727,981)	645,892,817

(\*) 전분기 중 건설중인자산에서 무형자산으로 2,740,792천원이 대체되었으며, 건설중인자산에서 재고자산으로 12,811천원이 대체되었습니다(주석11 참조).

## 11. 무형자산

당분기와 전분기 중 무형자산 장부금액의 변동내역은 다음과 같습니다.

### ① 당분기

(단위: 천원)						
구 분	기초	외부취득	처분	상각	대체(*)	분기말
영업권	1,181,716,092	-	-	-	-	1,181,716,092
고객인수대가	504,903,247	1,042,006	(315,126)	(24,955,466)	-	480,674,661
개발비	2,385,270	-	-	(781,025)	-	1,604,245
산업재산권	374,096,317	-	-	-	-	374,096,317
소프트웨어	43,240,717	2,662,294	(65,993)	(8,524,268)	3,681,889	40,994,639
회원권	4,843,908	374,396	(68,000)	-	-	5,150,304
합 계	2,111,185,551	4,078,696	(449,119)	(34,260,759)	3,681,889	2,084,236,258

(\*) 당분기 중 건설중인자산에서 무형자산으로 대체되었습니다(주석 10 참조).

### ② 전분기

(단위: 천원)							
구 분	기초	외부취득	내부개발	처분	상각	대체(*)	분기말
영업권	1,181,716,092	-	-	-	-	-	1,181,716,092
고객인수대가	536,977,282	1,540,159	-	(179,109)	(25,018,489)	-	513,319,843
개발비	3,255,788	-	177,980	-	(809,440)	-	2,624,328
산업재산권	374,098,009	-	-	-	(1,523)	-	374,096,486
소프트웨어	34,465,474	9,326,642	-	(65,575)	(6,113,826)	2,740,792	40,353,507
회원권	4,439,192	1,140,697	-	(613,349)	-	-	4,966,540
합 계	2,134,951,837	12,007,498	177,980	(858,033)	(31,943,278)	2,740,792	2,117,076,796

(\*) 전분기 중 건설중인자산에서 무형자산으로 대체되었습니다(주석 10 참조).

12. 매입채무및기타채무

당분기말과 전기말 현재 매입채무및기타채무의 내역은 다음과 같습니다.

(단위: 천원)				
구 분	당분기말		전기말	
	유동	비유동	유동	비유동
매입채무	141,189,180	-	162,471,828	-
미지급금	123,818,099	5,512,023	131,942,905	7,160,074
미지급비용	105,437,033	17,348,359	127,128,664	15,787,083
예수보증금	6,454,244	-	7,615,260	-
임대보증금	105,000	-	105,000	-
합 계	377,003,556	22,860,382	429,263,657	22,947,157

13. 계약부채

당분기말과 전기말 현재 계약부채의 내역은 다음과 같습니다.

(단위: 천원)				
구 분	당분기말		전기말	
	유동	비유동	유동	비유동
용역매출 계약부채	22,566,509	9,082,785	16,384,061	8,745,212
상품매출 계약부채	1,963,401	-	9,601,438	-
합 계	24,529,910	9,082,785	25,985,499	8,745,212

14. 차입금 및 회사채

(1) 당분기말과 전기말 현재 단기차입금의 내역은 다음과 같습니다.

(단위: 천원)				
구 분	차입처	연이자율(%)	당분기말	전기말
일반차입금	신한은행	금융채 6M+1.15%	7,000,000	7,000,000
일반차입금	하나은행	FTP 3M+1.02% (*)	10,000,000	10,000,000
합 계			17,000,000	17,000,000

(\*) FTP(Fund Transfer Price)

(2) 당분기말과 전기말 현재 장기차입금의 내역은 다음과 같습니다.

(단위: 천원)					
구 분	차입처	이자율(%)	만기일	당분기말	전기말
담보부 차입금(*)	신한은행 등 36곳	3.20%	2025.10.05	-	1,713,291,021
현재가치할인차금				-	(7,925,069)
합 계				-	1,705,365,952

(\*) 당분기말 현재 차입금과 관련하여 전액 조기 상환되었습니다.

(3) 당분기말과 전기말 현재 회사채의 내역은 다음과 같습니다.

(단위: 천원)							
구 분	용 도	보장수익률	만기	당분기말		전기말	
				액면금액	장부금액	액면금액	장부금액
제1회 사모사채(*)	운영자금	2.00%	2023.10.01	-	-	5,757,592	6,198,818
제2회 사모사채(*)		2.00%	2023.10.01	-	-	5,757,592	6,130,589
제3회 사모사채(*)		2.00%	2023.10.01	-	-	5,757,592	6,076,943
제4회 사모사채(*)		2.00%	2023.10.01	-	-	5,757,592	6,010,382
제5회 사모사채(*)		2.00%	2023.10.01	-	-	5,757,592	5,951,326
제1회 공모사채	채무상환자금	2.29%	2024.07.26	19,897,056	19,872,058	120,000,000	119,714,695
제2회 공모사채		2.56%	2026.07.28	20,662,800	20,610,574	80,000,000	79,746,763
제3회 공모사채		2.96%	2024.10.25	340,919	340,332	67,000,000	66,807,109
소 계				40,900,775	40,822,964	295,787,960	296,636,625
유동성대체				-	-	(28,787,960)	(30,368,058)
합 계				40,900,775	40,822,964	267,000,000	266,268,567

(\*) 당분기말 현재 제1~5회 사모사채는 전액 조기 상환되었습니다.

15. 리스

(1) 리스이용자

① 당분기말과 전기말 현재 요약분기연결재무상태표에 인식된 사용권자산과 리스부채의 내역은 다음과 같습니다.

(단위: 천원)		
구 분	당분기말	전기말
사용권자산(*)		
부동산	14,359,943	17,417,936
차량운반구	17,487,809	14,019,783
기타의유형자산	1,284,715	1,637,638
합 계	33,132,467	33,075,357
리스부채		
유동	20,337,903	21,247,390
비유동	13,526,765	11,806,474
합 계	33,864,668	33,053,864

(\*) 요약분기연결재무상태표의 유형자산에 포함되었습니다.

② 당분기와 전분기 중 당사가 리스이용자인 리스와 관련하여 요약분기포괄손익계산서에 인식된 내역은 다음과 같습니다.

(단위: 천원)		
구 분	당분기	전분기
사용권자산의 감가상각비		
부동산	14,347,351	13,579,079
차량운반구	7,393,935	6,589,665
기타의유형자산	397,762	376,744
소 계	22,139,048	20,545,488
리스부채에 대한 이자비용(금융비용에 포함)	1,087,717	1,086,109
소액리스료 및 단기리스료	513,753	199,205
합 계	23,740,518	21,830,802

③ 당분기와 전분기 중 리스 관련 총 현금유출 금액은 다음과 같습니다.

(단위: 천원)		
구 분	당분기	전분기
리스부채 이자비용	1,087,717	1,086,109
리스부채 지급액	21,196,342	19,320,372
소액리스료 및 단기리스료	513,753	199,205
합 계	22,797,812	20,605,686

④ 당분기와 전분기 중 리스부채의 변동내역은 다음과 같습니다.

(단위: 천원)		
구 분	당분기	전분기
기초장부가액	33,053,863	39,355,725
증가	27,211,696	18,187,757
해지	(5,210,520)	(1,826,891)
이자비용	1,087,717	1,086,109
지급리스료	(22,284,060)	(20,406,481)
환율변동	5,972	-
분기말장부가액	33,864,668	36,396,219

(2) 리스제공자

당분기말 현재 금융리스채권의 만기분석 내역은 다음과 같으며 보고기간말 이후에 받게 될 리스료를 할인하지 않은 금액으로 표시하였습니다.

(단위: 천원)	
구 분	당분기말
할인되지 않은 총 리스료	42,025,620
1년 이하	17,015,194
1년 초과 ~ 2년 이하	11,719,782
2년 초과 ~ 3년 이하	7,697,290
3년 초과 ~ 4년 이하	4,371,403
4년 초과 ~ 5년 이하	1,198,947
5년 초과	23,004
미실현 금융수익	2,787,277
리스순투자	39,238,343



16. 기타부채

당분기말과 전기말 현재 기타부채의 내역은 다음과 같습니다.

(단위: 천원)				
구 분	당분기말		전기말	
	유동	비유동	유동	비유동
예수금	23,212,322	-	23,521,034	-
장기종업원급여부채	-	17,333,568	-	13,714,494
합 계	23,212,322	17,333,568	23,521,034	13,714,494

17. 충당부채

당분기말과 전기말 현재 연결실체의 충당부채는 전액 복구충당부채로 구성되어 있습니다. 연결실체는 본사건물 및 기타사무실 임차에 대한 임차기간 종료 시 원상복구의무를 부담하며, 복구 시 발생될 것으로 예상되는 지출액을 복구충당부채로 인식하였습니다.

당분기와 전분기 중 충당부채 장부금액의 변동내역은 다음과 같습니다.

① 당분기

(단위: 천원)				
구 분	기초	전입액	사용액	분기말
복구충당부채	994,195	19,418	(3,587)	1,010,026

② 전분기

(단위: 천원)				
구 분	기초	전입액	사용액	분기말
복구충당부채	958,841	37,687	(7,698)	988,830

18. 종업원급여

(1) 연결실체는 당분기말 현재 퇴직급여제도로써 확정급여제도와 확정기여제도를 운영하고 있습니다.

(2) 당분기말과 전기말 현재 종업원급여부채의 내역은 다음과 같습니다.

(단위: 천원)		
구 분	당분기말	전기말
순확정급여부채	129,788,552	111,425,587
기금이 적립되는 확정급여채무의 현재가치	169,931,890	152,579,791
사외적립자산의 공정가치	(40,143,338)	(41,154,204)
기타장기종업원급여채무	17,333,568	13,714,494

(3) 당분기와 전분기 중 순확정급여부채의 변동내역은 다음과 같습니다.

(단위: 천원)						
구 분	당분기			전분기		
	확정급여채무	사외적립자산	순확정급여부채	확정급여채무	사외적립자산	순확정급여부채
기초	152,579,791	(41,154,205)	111,425,586	161,125,865	(32,907,161)	128,218,704
당기 비용으로 인식:						
당기근무원가	19,102,202	-	19,102,202	19,605,775	-	19,605,775
이자비용(이자수익)	5,782,464	(1,621,623)	4,160,841	3,368,976	(731,300)	2,637,676
소 계	24,884,666	(1,621,623)	23,263,043	22,974,751	(731,300)	22,243,451
재측정요소 :						
사외적립자산의 수익	-	90,797	90,797	-	-	-
경험조정으로 인한 변동	(40,030)	-	(40,030)	-	-	-
재무적가정으로 인한 변동	6,211,265	-	6,211,265	-	-	-
소 계	6,171,235	90,797	6,262,032	-	-	-
퇴직금지급액	(11,731,925)	2,817,745	(8,914,180)	(13,193,718)	5,513,982	(7,679,736)
관계사전출입	(1,971,877)	(276,052)	(2,247,929)	(301,840)	(139,586)	(441,426)
분기말	169,931,890	(40,143,338)	129,788,552	170,605,058	(28,264,065)	142,340,993

(4) 당분기말과 전기말 현재 사외적립자산의 구성내역은 다음과 같습니다.

(단위: 천원)		
구 분	당분기말	전기말
예·적금 등	40,137,097	41,147,964
국민연금전환금	6,241	6,240
합 계	40,143,338	41,154,204

#### 19. 자본금 및 자본잉여금

(1) 당분기말과 전기말 현재 자본금의 구성내역은 다음과 같습니다.

주식종류	당분기말	전기말
수권주식수(주)	300,000,000	300,000,000
주당금액(원)	500	500
발행주식수(주)	136,295,895	75,885,837
자본금(천원)	68,147,948	37,942,919

(2) 당분기와 전분기 중 발행주식수의 변동내역은 다음과 같습니다.

(단위: 주)		
구 분	당분기	전분기
	보통주	보통주
기초	75,885,837	75,885,837
유상증자	60,410,058	-
분기말	136,295,895	75,885,837

(3) 당분기와 전분기 중 자본금의 변동내역은 다음과 같습니다.

(단위: 천원)		
구 분	당분기	전분기
	보통주	보통주
기초	37,942,919	37,942,919
유상증자	30,205,029	-
분기말	68,147,948	37,942,919

(4) 당분기말과 전기말 현재 자본잉여금의 내역은 다음과 같습니다.

(단위: 천원)		
구 분	당분기말	전기말
기타자본잉여금	213,610,218	213,610,218

주식발행초과금	2,266,541,882	89,544,434
합 계	2,480,152,100	303,154,652

## 20. 기타자본항목

당분기말과 전기말 현재 기타자본항목의 내역은 다음과 같습니다.

(단위: 천원)		
구 분	당분기말	전기말
해외사업환산손익	678,807	250,882
기타포괄손익-공정가치 측정 금융자산 평가손익	25,473,355	12,357,639
합 계	26,152,162	12,608,521

## 21. 이익잉여금

당분기말과 전기말 현재 이익잉여금의 내역은 다음과 같습니다.

(단위: 천원)		
구 분	당분기말	전기말
법정적립금(*)	7,970,433	5,274,228
임의적립금	1,500,000	1,500,000
미처분이익잉여금	33,610,129	98,913,113
합 계	43,080,562	105,687,341

(\*) 당분기말과 전기말 현재 법정적립금은 상법에 의거 적립하는 이익준비금으로서 자본금의 50%에 달할 때까지 매결산기에 금전에 의한 이익배당액의 10% 이상을 이익준비금으로 적립하도록 되어 있습니다. 동 이익준비금은 현금으로 배당할 수 없으나 주주총회의 결의에 의하여 자본전입 또는 결손보전이 가능합니다.

22. 영업부문 및 영업수익

(1) 영업수익에 대한 정보

연결실체의 기업회계기준서 제1108호 '영업부문'에 따른 보고부문은 단일부문입니다.

(단위: 천원)						
부문	주요 사업내역	주요 고객	영업수익			
			당분기		전분기	
			3개월	누적	3개월	누적
보안서비스	보안솔루션 공급 및 보안관련 서비스업, 정보시스템관리, 유/무인경비서비스, 보안상품판매	SK텔레콤(주) 등	481,229,093	1,373,883,556	453,082,993	1,290,462,790

(2) 당분기 및 전분기 중 연결실체의 전체 영업수익의 10% 이상을 차지하는 고객사는 SK(주) 및 그 종속회사로 245,894,659천원(전분기 228,191,750천원)입니다.

(3) 고객과의 계약에서 생기는 수익의 구분

연결실체의 영업수익은 모두 고객과의 계약에서 생기는 수익이며 당분기와 전분기 중 영업수익의 내역은다음과 같습니다.

(단위: 천원)				
구분	당분기		전분기	
	3개월	누적	3개월	누적
지리적 지역:				
국내	463,353,550	1,331,507,008	443,000,469	1,267,305,075
해외	17,875,543	42,376,548	10,082,524	23,157,715
합계	481,229,093	1,373,883,556	453,082,993	1,290,462,790
수익인식 시점:				
한 시점에 인식	65,223,845	160,992,462	52,363,878	118,577,670
기간에 걸쳐 인식	416,005,248	1,212,891,094	400,719,115	1,171,885,120
합계	481,229,093	1,373,883,556	453,082,993	1,290,462,790
매출 유형:				
상품매출	63,596,622	156,182,005	47,470,216	115,724,885
용역매출	417,632,471	1,217,701,551	405,612,777	1,174,737,905
합계	481,229,093	1,373,883,556	453,082,993	1,290,462,790

(4) 당분기말과 전기말 현재 고객과의 계약과 관련된 계약자산과 계약부채의 내역은 다음과 같습니다.

(단위: 천원)		
구 분	당분기말	전기말
계약자산	116,358,725	68,287,250
계약부채(*)	33,612,695	34,730,712

(\*) 전기말 계약부채와 관련하여 당분기에 수익으로 인식한 금액은 22,796,536천원입니다.

(5) 장기계약 중 미이행 부분

고객과의 계약에 따른 수행의무 중 계약일로부터 의무 이행 완료까지의 기간이 1년을 초과하는 수행의무와 관련하여 이행되지 않은 수행의무에 배분된 거래가격 총액은 18,807백만원입니다.

(6) 투입법으로 인식하는 고객과의 계약

① 당분기 중 연결실체가 투입법에 따라 기간에 걸쳐 인식한 영업수익은 103,302,358천원(당분기 영업수익의 7.52%)이며, 당분기말 현재 연결실체가 투입법으로 진행기준을 적용한 계약 중 총 계약수익금액이 직전 회계연도 영업수익의 5% 이상인 계약은 없습니다.

② 당분기 중 투입법에 따라 기간에 걸쳐 수익을 인식하는 계약과 관련하여, 회계추정변경 등에 따른 손익의 변동 금액은 다음과 같습니다.

(단위: 천원)				
구분	계약금액 변동	총계약원가 변동	당기손익	미래손익
보안서비스	(504,505)	1,075,106	(1,163,226)	(416,385)

### 23. 영업비용

연결실체는 영업비용을 성격별로 공시하고 있으며, 당분기와 전분기 중 발생한 영업비용의 내역은 다음과 같습니다.

(단위: 천원)				
구 분	당분기		전분기	
	3개월	누적	3개월	누적
상품매출원가	78,543,726	188,752,072	73,642,049	187,847,161
급여	136,134,833	472,145,545	131,551,742	392,143,007
퇴직급여	10,199,182	31,119,040	9,597,506	29,289,751
복리후생비	20,312,293	76,689,464	20,060,576	60,311,133
여비교통비	2,163,743	6,222,857	2,034,564	5,439,617
통신비	6,081,049	16,847,531	4,978,022	14,176,147
수도광열비	352,304	950,465	321,244	815,317
소모품비	1,953,393	5,706,270	1,978,468	5,798,959
세금과공과	1,048,349	2,756,093	723,202	2,309,516
감가상각비	54,965,930	162,139,530	50,094,117	147,829,456
사용권자산 감가상각비	7,632,700	21,931,217	6,803,028	20,437,757
무형자산상각비	9,405,263	28,602,137	9,606,324	28,801,861
지급수수료	94,002,687	269,524,684	78,225,466	225,857,956
수선비	1,962,201	6,882,919	2,002,812	6,173,414
보험료	3,124,168	9,468,875	2,883,481	9,001,263
접대비	445,061	1,447,324	267,366	668,352
광고선전비	1,081,431	3,196,001	1,154,449	4,813,330
교육훈련비	646,133	1,396,866	682,732	1,371,184
도서인쇄비	144,205	465,762	150,988	506,188
차량유지비	2,332,758	6,572,585	2,587,248	7,286,263
대손상각비	1,553,138	4,313,126	812,880	2,553,120
리스료	162,908	513,753	79,837	196,656
연구개발비	9,105,808	24,828,055	6,555,537	19,200,824
외주공사비	5,348,157	14,209,705	6,809,852	16,552,609
합 계	448,701,420	1,356,681,876	413,603,490	1,189,380,841

24. 금융수익 및 금융비용

당분기와 전분기 중 금융수익과 금융비용의 내역은 다음과 같습니다.

(단위: 천원)				
구 분	당분기		전분기	
	3개월	누적	3개월	누적
금융수익				
이자수익	1,319,319	3,017,119	660,634	1,896,621
외환차익	70,096	420,626	165,788	390,458
외화환산이익	(184,822)	42,878	269,879	534,227
당기손익인식금융자산평가이익	-	357,630	-	24,022
합 계	1,204,593	3,838,253	1,096,301	2,845,328
금융비용				
이자비용	6,110,644	46,043,494	17,063,917	51,219,065
외환차손	160,289	279,344	25,643	103,162
외화환산손실	(28,917)	52,707	35,695	64,751
당기손익인식금융자산평가손실	522	2,277	-	-
합 계	6,242,538	46,377,822	17,125,255	51,386,978

25. 기타수익 및 기타비용

당분기와 전분기 중 기타수익과 기타비용의 내역은 다음과 같습니다.

(단위: 천원)				
구 분	당분기		전분기	
	3개월	누적	3개월	누적
기타수익				
유형자산처분이익	11,434	35,259	12,576	34,047
무형자산처분이익	2	44,100	11,098	11,098
배당금수익	-	-	-	2,352,000
리스해지이익	30,093	172,114	51,571	223,424
잡이익	7,655	294,824	53,018	237,752
합 계	49,184	546,297	128,263	2,858,321
기타비용				
유형자산처분손실	9,292,214	17,426,459	4,371,876	11,920,247
무형자산처분손실	56,395	266,741	118,227	258,032
배상금	665,560	680,631	50,767	82,243
기부금	90,361	188,497	14,379	332,236
리스해지손실	88	2,442	171	1,185
잡손실	1,090,726	3,517,868	615,699	3,813,035
합 계	11,195,344	22,082,638	5,171,119	16,406,978



26. 법인세비용

법인세비용은 전체 회계연도에 대해서 예상되는 경영진의 가중평균연간법인세율에 대한 최선의 추정에 기초하여 인식하였습니다. 중간재무제표의 유효법인세율은 경영진이 예상하는 연간재무제표에 대한 유효법인세율과 다를 수 있습니다.

27. 주식기준보상

(1) 당분기말 현재 연결실체가 부여한 주식선택권에 관한 주요사항은 다음과 같습니다.

구 분		1-1차	1-2차	1-3차	1-4차
권리부여일(*1)		2019년 8월 22일			
발행할 주식의 종류		에스케이실더스㈜의 기명식 보통주식			
부여방법(*2)		현금결제형 추가차액보상권			
행사가격		20,579원	20,579원	22,225원	24,003원
IPO요건	부여주식수(*3)	69,613주	56,172주	107,270주	57,130주
	행사가능일	1차행사 : 부여수량의 50%를 대상으로 하며, 에스케이실더스 주식회사의 IPO시점 이후 6개월 시점에 행사됨			
		2차행사 : 부여수량의 25%를 대상으로 하며, 에스케이실더스 주식회사의 IPO시점 이후 12개월 시점에 행사됨			
		3차행사 : 부여수량의 25%를 대상으로 하며, 에스케이실더스 주식회사의 IPO시점 이후 18개월 시점에 행사됨			
가득조건	2019년 12월 31일 까지 재직	2020년 12월 31일 까지 재직	2020년 12월 31일 까지 재직	2021년 12월 31일 까지 재직	
지배주주변경요건(*4)	부여주식수(*3)	91,928주	31,390주	123,311주	123,306주
	행사가능기간	지배주주 변경 시 행사			
	가득조건	지배주주 변경 거래 최종 종결일까지 재직			

구 분		2-1차	2-2차	2-3차	2-4차
권리부여일(*1)		2020년 12월 30일			
발행할 주식의 종류		에스케이실더스㈜의 기명식 보통주식			
부여방법(*2)		현금결제형 추가차액보상권			
행사가격		20,807원	20,807원	22,472원	24,270원
IPO요건	부여주식수(*3)	7,217주	-	-	-
	행사가능일	1차행사 : 부여수량의 50%를 대상으로 하며, 에스케이실더스 주식회사의 IPO시점 이후 6개월 시점에 행사됨			
		2차행사 : 부여수량의 25%를 대상으로 하며, 에스케이실더스 주식회사의 IPO시점 이후 12개월 시점에 행사됨			
		3차행사 : 부여수량의 25%를 대상으로 하며, 에스케이실더스 주식회사의 IPO시점 이후 18개월 시점에 행사됨			
가득조건	2020년 12월 31일 까지 재직	2021년 12월 31일 까지 재직	2021년 12월 31일 까지 재직	2022년 12월 31일 까지 재직	
지배주주변경요건(*4)	부여주식수(*3)	15,880주	9,648주	25,527주	15,878주
	행사가능일	지배주주 변경 시 행사			
	가득조건	지배주주 변경 거래 최종 종결일까지 재직			

구 분		3-1차	3-2차	3-3차
권리부여일(*1)		2021년 01월 26일		
발행할 주식의 종류		에스케이실더스㈜의 기명식 보통주식		
부여방법(*2)		현금결제형 추가차액보상권		
행사가격		20,807원	22,472원	24,270원
IPO요건	부여주식수(*3)	-	-	-
	행사가능일	1차행사 : 부여수량의 50%를 대상으로 하며, 에스케이실더스 주식회사의 IPO시점 이후 12개월 시점에 행사됨		
		2차행사 : 부여수량의 25%를 대상으로 하며, 에스케이실더스 주식회사의 IPO시점 이후 18개월 시점에 행사됨		
		3차행사 : 부여수량의 25%를 대상으로 하며, 에스케이실더스 주식회사의 IPO시점 이후 24개월 시점에 행사됨		
가득조건	2021년 12월 31일 까지 재직	2021년 12월 31일 까지 재직	2022년 12월 31일 까지 재직	
지배주주변경요건(*4)	부여주식수(*3)	97,801주	97,801주	97,801주
	행사가능일	지배주주 변경 시 행사		
	가득조건	지배주주 변경 거래 최종 종결일까지 재직		

구분		4-1차	4-2차	4-3차
권리부여일		2021년 04월 27일		
발행할 주식의 종류		에스케이실더스(주)의 기명식 보통주식		
부여방법(*2)		현금결제형 주가차액보상권		
행사가격		20,579원	22,225원	24,003원
		20,807원	22,472원	24,270원
		26,787원	28,929원	31,243원
IPO요건	부여주식수(*3)	19,146주	19,145주	19,145주
		-	-	-
		6,720주	-	-
	행사가능일	1차행사 : 부여수량의 50%를 대상으로 하며, 에스케이실더스 주식회사의 IPO시점 이후 6개월 시점에 행사됨		
		2차행사 : 부여수량의 25%를 대상으로 하며, 에스케이실더스 주식회사의 IPO시점 이후 12개월 시점에 행사됨		
		3차행사 : 부여수량의 25%를 대상으로 하며, 에스케이실더스 주식회사의 IPO시점 이후 18개월 시점에 행사됨		
	가득조건	2021년 12월 31일 까지 재직	2021년 12월 31일 까지 재직	2021년 12월 31일 까지 재직
		2021년 12월 31일 까지 재직	2021년 12월 31일 까지 재직	2022년 12월 31일 까지 재직
		2021년 12월 31일 까지 재직	2022년 12월 31일 까지 재직	2023년 12월 31일 까지 재직
지배주주변경요건(*4)	부여주식수(*3)	41,332주	41,331주	46,773주
		12,496주	12,496주	12,496주
		11,974주	11,972주	11,972주
	행사가능일	지배주주 변경 시 행사		
	가득조건	지배주주 변경 거래 최종 종결일까지 재직		

구 분		5차
권리부여일		2021년 11월 29일
발행할 주식의 종류		에스케이실더스(주)의 기명식 보통주식
부여방법(*2)		현금결제형 추가차액보상권
행사가격		26,766원
IPO요건	부여주식수(*3)	-
	행사가능일	1차행사 : 부여수량의 50%를 대상으로 하며, 에스케이실더스 주식회사의 IPO시점 이후 6개월 시점에 행사됨
		2차행사 : 부여수량의 25%를 대상으로 하며, 에스케이실더스 주식회사의 IPO시점 이후 12개월 시점에 행사됨
		3차행사 : 부여수량의 25%를 대상으로 하며, 에스케이실더스 주식회사의 IPO시점 이후 18개월 시점에 행사됨
가득조건	2022년 12월 31일까지 재직	
지배주주변경요건(*4)	부여주식수(*3)	17,903주
	행사가능일	지배주주 변경 시 행사
	가득조건	지배주주 변경 거래 최종 종결일까지 재직

구 분		6-1차	6-2차	6-3차
권리부여일		2022년 01월 03일		
발행할 주식의 종류		에스케이실더스(주)의 기명식 보통주식		
부여방법(*2)		현금결제형 추가차액보상권		
행사가격		26,787원	28,929원	41,346원
		35,447원	38,283원	
IPO요건	부여주식수(*3)	5,155주	5,154주	-
		4,232주	-	
	행사가능일	1차행사 : 부여수량의 50%를 대상으로 하며, 에스케이실더스 주식회사의 IPO시점 이후 12개월 시점에 행사됨		
		2차행사 : 부여수량의 25%를 대상으로 하며, 에스케이실더스 주식회사의 IPO시점 이후 18개월 시점에 행사됨		
		3차행사 : 부여수량의 25%를 대상으로 하며, 에스케이실더스 주식회사의 IPO시점 이후 24개월 시점에 행사됨		
가득조건(*5)	공통 : 2023년 1월 2일까지 재직			
	2022년 12월 31일까지 재직	2022년 12월 31일까지 재직	2024년 12월 31일까지 재직	
	2022년 12월 31일까지 재직	2023년 12월 31일까지 재직		
지배주주변경요건(*4)	부여주식수(*3)	-	-	29,921주
		29,944주	29,924주	
	행사가능일	지배주주 변경 시 행사		
가득조건		지배주주 변경 거래 최종 종결일까지 재직		

(\*1) 구, 에이디티캡스 주식회사 및 주식회사 캡스텍에서 부여한 주식기준보상을 승계하였습니다.

(\*2) 현금지급액은 연결실체 보통주의 행사가능일까지 주가 상승분에 기초하여 결정됩니다.

(\*3) 당분기 중 부여주식수의 변동내역은 다음과 같습니다.

(단위: 주)						
구 분	1차	2차	3차	4차	5차	6차
기초	660,120	74,150	293,403	266,998	17,903	104,330
행사	(369,935)	(66,933)	(293,403)	(202,842)	(17,903)	(89,789)
소멸	(231,022)	(7,217)	-	(64,156)	-	(4,232)
분기말	59,163	-	-	-	-	10,309

(\*4) 당분기 중 조건변경에 따라 지배주주변경요건이 신규로 발생되었습니다.

(\*5) 기재된 가득조건 이외에 권리부여일로부터 1년이 지난 시점까지 재직하여야 주식선택권이 부여되며, 각 회차기준 부여일 이전에 IPO시점이 도래 할 경우, 각 회차기준에 부여 될 주식선택권은 소멸됩니다.

(2) 주식선택권의 부여로 인하여 인식된 보상원가 및 당분기말 이후에 인식될 잔여보상원가는 다음과 같습니다.

(단위: 천원)	
구 분	금액
당기보상원가	659,495
잔여보상원가	-

(3) 연결실체는 IPO 요건의 주식선택권의 보상원가를 이항모형옵션가격결정모형을 이용한 공정가치접근법을 적용하여 산정하였으며, 보상원가를 산정하기 위한 제반 가정 및 변수는 다음과 같습니다.

구 분	1-1차, 1-2차			1-3차			1-4차		
	1차행사	2차행사	3차행사	1차행사	2차행사	3차행사	1차행사	2차행사	3차행사
무위험이자율	3.75%	3.76%	3.79%	3.75%	3.76%	3.79%	3.75%	3.76%	3.79%
기대존속기간	12개월	18개월	24개월	12개월	18개월	24개월	12개월	18개월	24개월
평가기준일의 주가(*1)	35,496원	35,496원	35,496원	35,496원	35,496원	35,496원	35,496원	35,496원	35,496원
기대주가변동성(*2)	29.91%	29.91%	29.91%	29.91%	29.91%	29.91%	29.91%	29.91%	29.91%
배당수익률	0%	0%	0%	0%	0%	0%	0%	0%	0%
행사가격	20,579원	20,579원	20,579원	22,225원	22,225원	22,225원	24,003원	24,003원	24,003원
주당공정가치	15,455원	15,784원	16,113원	13,974원	14,406원	14,825원	12,428원	12,981원	13,499원
부여주식수	62,893주	31,447주	31,445주	53,636주	26,818주	26,816주	28,566주	14,283주	14,281주

구분	2-1차		
	1차행사	2차행사	3차행사
무위험이자율	3.75%	3.76%	3.79%
기대존속기간	12개월	18개월	24개월
평가기준일의 주가(*1)	35,496원	35,496원	35,496원
기대주가변동성(*2)	29.91%	29.91%	29.91%
배당수익률	0%	0%	0%
행사가격	20,807원	20,807원	20,807원
주당공정가치	15,248원	15,590원	15,931원
부여주식수	3,609주	1,804주	1,804주

구분	4-1차			4-2차			4-3차		
	1차행사	2차행사	3차행사	1차행사	2차행사	3차행사	1차행사	2차행사	3차행사
무위험이자율	3.75%	3.76%	3.79%	3.75%	3.76%	3.79%	3.75%	3.76%	3.79%
기대존속기간	12개월	18개월	24개월	12개월	18개월	24개월	12개월	18개월	24개월
평가기준일의 주가(*1)	35,496원	35,496원	35,496원	35,496원	35,496원	35,496원	35,496원	35,496원	35,496원
기대주가변동성(*2)	29.91%	29.91%	29.91%	29.91%	29.91%	29.91%	29.91%	29.91%	29.91%
배당수익률	0%	0%	0%	0%	0%	0%	0%	0%	0%
행사가격	20,579원	20,579원	20,579원	22,225원	22,225원	22,225원	24,003원	24,003원	24,003원
	20,807원	20,807원	20,807원	22,472원	22,472원	22,472원	24,270원	24,270원	24,270원
	26,787원	26,787원	26,787원	28,929원	28,929원	28,929원	31,243원	31,243원	31,243원
주당공정가치	15,455원	15,784원	16,113원	13,974원	14,406원	14,825원	12,428원	12,981원	13,499원
	15,248원	15,590원	15,931원	13,756원	14,204원	14,637원	12,201원	12,773원	13,306원
	10,159원	10,907원	11,574원	8,572원	9,459원	10,227원	7,038원	8,049원	8,907원
부여주식수	9,573주	4,787주	4,786주	9,573주	4,786주	4,786주	9,573주	4,786주	4,786주
	-	-	-	-	-	-	-	-	-
	3,360주	1,680주	1,680주	-	-	-	-	-	-

구분	6-1차			6-2차		
	1차행사	2차행사	3차행사	1차행사	2차행사	3차행사
무위험이자율	3.75%	3.76%	3.79%	3.75%	3.76%	3.79%
기대존속기간	12개월	18개월	24개월	12개월	18개월	24개월
평가기준일의 주가(*1)	35,496원	35,496원	35,496원	35,496원	35,496원	35,496원
기대주가변동성(*2)	29.91%	29.91%	29.91%	29.91%	29.91%	29.91%
배당수익률	0%	0%	0%	0%	0%	0%
행사가격	26,787원	26,787원	26,787원	28,929원	28,929원	28,929원
	35,447원	35,447원	35,447원	38,283원	38,283원	38,283원
주당공정가치	10,159원	10,907원	11,574원	8,572원	9,459원	10,227원
	4,759원	5,900원	6,860원	3,578원	4,734원	5,718원
부여주식수	2,578주	1,289주	1,288주	2,577주	1,289주	1,288주
	2,116주	1,058주	1,058주	-	-	-

(\*1) 평가기준일의 주가는 현금흐름할인모형으로 산출되었습니다.

(\*2) 적용된 주가 수익률의 변동성은 상장동종기업의 과거 주가수익률 변동성을 고려하였습니다.

(4) 연결실체는 주식선택권의 일부분에 대해 지배주주변경에 의한 요건으로 변경하였으며, 그에 따른 기초자산가격 및 행사가격 내용은 다음과 같습니다. 해당 내역은 당분기 중 행사되었습니다.

구분	1-1차, 1-2차	1-3차	1-4차
기초자산의 가격	39,533원	39,533원	39,533원
행사가격	20,579원	22,225원	24,003원
주당공정가치	18,954원	17,308원	15,530원
부여주식수	123,318주	123,311주	123,306주

구분	2-1차, 2-2차	2-3차	2-4차
기초자산의 가격	39,533원	39,533원	39,533원
행사가격	20,807원	22,472원	24,270원
주당공정가치	18,726원	17,061원	15,263원
부여주식수	25,528주	25,527주	15,878주

구분	3-1차	3-2차	3-3차	5차
기초자산의 가격	39,533원	39,533원	39,533원	39,533원
행사가격	20,807원	22,472원	24,270원	26,766원
주당공정가치	18,726원	17,061원	15,263원	12,767원
부여주식수	97,801주	97,801주	97,801주	17,903주

구분	4-1차	4-2차	4-3차
기초자산의 가격	39,533원	39,533원	39,533원
행사가격	20,579원	22,225원	24,003원
	20,807원	22,472원	24,270원
	26,787원	28,929원	31,243원
주당공정가치	18,954원	17,308원	15,530원
	18,726원	17,061원	15,263원
	12,746원	10,604원	8,290원
부여주식수	41,332주	41,331주	46,773주
	12,496주	12,496주	12,496주
	11,974주	11,972주	11,972주

구분	6-1차	6-2차	6-3차
기초자산의 가격	39,533원	39,533원	39,533원
행사가격	26,787원	28,929원	41,346원
	35,447원	38,283원	41,346원
주당공정가치	12,746원	10,604원	8,290원
	4,086원	1,250원	-
부여주식수	-	-	-
	29,944주	29,924주	29,921주



28. 우발채무 및 주요 약정사항

(1) 당분기말 현재 연결실체의 금융기관과의 약정사항은 다음과 같습니다.

(단위: 천원)			
은행명	약정내용	한도액	사용액
하나은행	외상매출채권전자대출	1,000,000	-
하나은행	외상매출채권담보대출	58,000,000	24,458,162
소 계 (*1)		59,000,000	24,458,162
신한은행	운전일반자금대출	15,000,000	7,000,000
하나은행	운전일반자금대출(일시상환)	10,000,000	10,000,000
소 계 (*2)		25,000,000	17,000,000
합 계		84,000,000	41,458,162

(\*1) 사용액은 연결실체가 거래처에 지급할 대금을 담보로 거래처가 각 은행에서 대출을 실행한 금액입니다. 당분기말 현재 연결실체가 거래처에 지급할 대금은 매입채무에 포함되어 있습니다.

(\*2) 당분기말 현재 사용액은 차입금에 포함되어 있습니다(주석 14 참조).

(2) 담보제공자산

당분기말 현재 연결실체가 차입금과 관련하여 금융기관 등에 대한 담보제공한 내역은 다음과 같습니다.

(단위: 천원)			
담보권자	담보제공자산	담보제공내역	
		내역	설정금액
소프트웨어공제조합(*)	장기투자자산	지급보증	59,582,640

(\*) 당분기말 현재 장기투자자산으로 분류된 소프트웨어공제조합 출자금 전액 689,678천원이 담보로 제공되어 있습니다.

(3) 계류중인 소송사건

당분기말 현재 연결실체가 피고로 계류중인 소송은 총 13건 (소송가액은 2,299백만원)이며, 당분기말 현재 소송 결과는 예측할 수 없습니다.

29. 특수관계자

(1) 당분기말 현재 연결실체의 특수관계자 내역은 다음과 같습니다.

구 분	회사명
지배기업(*)	코리아시큐리티홀딩스(주)
기타특수관계자	지배기업에 공동지배력을 행사하는 SK스퀘어(주) 와 그 종속기업 및 관계기업과 SK스퀘어(주)의 지배기업인 SK(주)와 그종속기업 및 관계기업 지배기업에 공동지배력을 행사하는 Soteria Bidco SCSP 및 그 종속기업과 Soteria Bidco SCSP의 최상위지배기업인 EQT AB와 그 종속기업

(\*) 당분기 중 주식이전으로 당사의 지배기업이 SK스퀘어(주)에서 코리아시큐리티홀딩스(주)로 변경되었습니다.

(2) 당분기와 전분기 중 특수관계자와의 영업수익 및 영업비용 등의 거래내역은 다음과 같습니다.

① 당분기

(단위: 천원)					
구 분	회사명	영업수익 등(*1)		영업비용 등(*2,3)	
		3개월	누적	3개월	누적
기타특수관계자	SK(주)(*4)	6,587,290	14,840,415	3,594,458	6,992,815
	SK스퀘어(주)(*4)	594,746	1,743,631	-	-
	SK텔레콤(주)	25,158,083	82,398,963	13,164,380	39,203,966
	십일번가(주)	607,058	2,009,719	106,610	398,048
	SK플래닛(주)	1,170,009	3,609,181	7,050	163,042
	SK브로드밴드(주)	14,583,729	41,472,443	916,468	2,719,081
	피에스앤마켓팅(주)	1,055,764	2,619,537	-	-
	SK이노베이션(주)	2,336,474	6,445,201	16,279	49,600
	SK에너지(주)	3,636,560	10,305,280	-	-
	SK실트론(주)	2,428,656	5,787,576	720	1,620
	SK에코플랜트(주)	1,352,116	4,121,570	-	-
	에스케이케미칼(주)	506,667	1,438,563	-	-
	(주)에스엠코어	2,758,958	5,324,610	-	-
	SK네트웍스(주)	1,415,774	4,265,673	919	11,409
	SK하이닉스(주)	28,681,846	76,763,358	81,891	215,470
	SK하이텍(주)	534,117	1,385,875	93,079	310,492
	SK이엔에스(주)	1,128,771	2,819,851	-	-
	SK온(주)	3,377,772	9,674,638	-	-
	블루시큐리티인베스트먼트 유한회사(*5)	-	-	26,995,339	27,295,020
	기타	27,796,992	71,856,028	7,506,078	19,381,140
합 계		125,711,382	348,882,112	52,483,271	96,741,703

(\*1) 당분기 중 연결실체의 전체 영업수익의 10% 이상을 차지하는 고객사는 SK(주) 및 그 종속회사로 242,521,660천원입니다.

(\*2) 당분기 영업비용에는 자산취득금액 21,072,176천원이 포함되어 있습니다.

(\*3) 영업비용 등에는 당사가 지급한 리스료 4,973,658천원 및 배당금 26,962,044천원이 포함되어 있습니다.

(\*4) 당분기 중에 SK스퀘어(주)의 지분매각으로 지배력을 상실하였고 공동지배력을 취득하였습니다. 이에 특수관계자와의 관계가 최상위지배기업과 중간지배기업에서 기타특수관계자로 변경되었습니다.

(\*5) 지분매각으로 유의적인 영향력을 상실하였으며, 상실하기 전까지의 거래내역을 포함하고 있습니다.

② 전분기

(단위: 천원)						
구 분	회사명	영업수익 등		영업비용 등		
		3개월	누적	3개월	누적	
최상위지배기업	SK(주)(*1)	4,892,065	13,638,695	3,731,227	11,568,429	
최상위 지배기업의 종속기업	연결실체의 지배기업	SK스퀘어(주)	516,363	1,579,431	-	-
	기타	SK텔레콤(주)	28,848,276	82,331,676	7,362,288	17,254,637
		SK브로드밴드(주)	17,313,156	45,604,195	887,954	2,580,163
		SK이노베이션(주)	1,921,381	6,266,857	26,985	26,985
		SK에너지(주)	3,225,548	10,254,102	-	-
		십일번가(주)	623,953	1,906,384	231,168	493,265
		SK에코플랜트(주)	2,098,473	5,863,570	-	192
		SK실트론(주)	1,750,010	4,746,225	720	1,800
		SK텔링크(주)	568,707	1,467,115	149,659	749,395
		SK네트웍스(주)	1,486,875	4,467,216	10,534	42,536
		SK렌터카(주)	597,092	1,538,148	1,423,090	4,189,284
		에스케이아이이테크놀로지	390,002	1,118,429	-	-
		SK Battery America, Inc.	1,131,084	2,789,437	-	-
		SK Battery Manufacturing Kft.	196,693	492,224	-	-
		SK온(주)	2,667,975	8,689,647	-	-
		기타	13,089,388	35,438,399	4,917,285	12,083,156
		소 계	76,424,976	214,553,055	15,009,683	37,421,413
		당사에 유의적인 영향력을 행사하는 기업	블루시큐리티인베스트먼트 유한회사	-	-	147,498
기타특수관계자	SK하이닉스(주)	28,107,205	77,568,875	62,563	168,982	
	SK하이텍(주)	583,035	1,489,995	146,225	413,763	
	SK하이닉스시스템IC	-	592,290	-	-	
	SK가스(주)	320,765	980,920	-	-	
	기타	10,184,682	22,535,607	1,361,745	3,757,250	
	소계	39,195,687	103,167,687	1,570,533	4,339,995	
합 계		120,512,728	331,359,437	20,461,890	53,774,089	

(\*1) 전분기 중 연결실체의 전체 영업수익의 10% 이상을 차지하는 고객사는 SK(주) 및 그 종속회사로 228,191,750천원입니다.

(\*2) 전분기 영업비용에는 자산취득금액 7,004,348천원이 포함되어 있습니다.

(3) 당분기말과 전기말 현재 특수관계자에 대한 채권·채무 내역은 다음과 같습니다.

① 당분기말

(단위: 천원)				
구 분	회사명	채권 등(*1)		채무 등(*2)
		매출채권	기타채권	기타채무
연결실체의 지배기업	코리아시큐리티홀딩스(주)	-	546,378	-
기타특수관계자	SK(주)	3,746,286	416,483	20,043,589
	SK스퀘어(주)	314,234	459	16,168
	SK텔레콤(주)	10,363,961	11,765,986	12,344,079
	십일번가(주)	184,002	9,999	2,483
	SK플래닛(주)	570,402	82,418	45,076
	SK브로드밴드(주)	3,965,308	5,609,461	372,180
	피에스앤마케팅(주)	416,424	56,718	29,924
	SK이노베이션(주)	1,726,316	307,683	193,687
	SK에너지(주)	1,704,046	7,411	-
	SK실트론(주)	1,338,747	300,893	732
	SK에코플랜트(주)	748,518	2,796,600	168,872
	에스케이케미칼(주)	269,563	202,013	34,830
	(주)에스엠코어	1,174,250	82,319	-
	SK네트웍스(주)	540,897	153,896	140,523
	SK하이닉스(주)	22,703,107	2,664,611	132,832
	SK하이텍(주)	314,751	11,050	156,119
	SK이엔에스(주)	471,086	21,246	332,381
	SK온(주)	2,720,506	14,679	23,668
	기타	22,045,288	11,339,128	18,592,127
		소 계	75,317,692	35,843,053
	합 계	75,317,692	36,389,431	52,629,270

(\*1) 계약자산과 대여금, 보증금 등이 포함되어 있습니다.

(\*2) 외상매입금, 미지급금, 계약부채 등이 포함되어 있습니다.

② 전기말

(단위: 천원)					
구 분	회사명	채권 등(*1)		채무 등(*2)	
		매출채권	기타채권	기타채무	
최상위지배기업	SK(주)	2,011,146	744,732	20,927,898	
최상위 지배기업의 종속기업	연결실체의 지배기업	SK스퀘어(주)	357,731	71,881	3,973
	지배기업의 종속기업 등	SK텔레콤(주)	9,392,774	2,590,501	15,173,554
		SK브로드밴드(주)	950,303	3,346,850	500,281
		SK이노베이션(주)	1,236,514	102,839	54,016
		SK에너지(주)	1,417,945	-	26,665
		십일번가(주)	268,627	2	37,009
		SK에코플랜트(주)	1,193,610	2,981,539	203,957
		SK실트론(주)	3,445,343	100,170	6,190
		SK텔링크(주)	225,435	-	-
		SK네트웍스(주)	742,577	-	29,481
		SK렌터카(주)	375,798	-	10,707,875
		에스케이아이이테크놀로지	137,118	-	-
		SK Battery America, Inc.	222,796	819,116	29,771
		SK Battery Manufacturing Kft.	245,931	49,580	67,075
		SK온(주)	2,990,628	-	23,668
		기타	12,593,036	4,190,602	5,150,010
		소계	35,796,166	14,253,080	32,013,525
		연결실체에 유의적인영향력을 행사하는 기업	블루시큐리티인베스트먼트 유한회사	-	-
기타특수관계자	SK하이닉스(주)	22,375,273	6,543,217	41,338	
	SK하이닉스(주)	2,236,220	215,500	174,785	
	SK하이닉스시스템IC	121,317	-	-	
	SK가스(주)	419,552	74,514	714	
	기타	16,498,909	2,640,503	1,303,421	
	소계	41,651,271	9,473,734	1,520,258	
합 계		79,458,583	24,471,546	84,829,739	

(\*1) 계약자산, 보증금 등이 포함되어 있습니다.

(\*2) 외상매입금, 미지급금, 사채 등이 포함되어 있습니다.

(4) 당분기 중 특수관계자와의 자금거래 내역은 다음과 같습니다.

(단위: 천원)					
구분	회사명	거래내역	당기초	증가	당분기말
지배기업	코리아시큐리티홀딩스(주)	단기대여금	-	546,378	546,378

(5) 연결실체의 주요 경영진은 지배기업의 계획·운영·통제에 대해 중요한 권한과 책임을 가진 등기 임원이며, 당분기와 전분기 중 주요 경영진에 대한 보상내역은 다음과 같습니다.

(단위 : 천원)		
구 분	당분기	전분기
단기급여	1,294,295	1,046,225
퇴직급여	163,929	129,135
주식기준보상	864,253	616,572
기타	529	1,503
합 계	2,323,006	1,793,435

### 30. 주당손익

주당이익(손실)은 보통주 1주에 대한 순이익을 계산한 것으로 그 내역은 다음과 같습니다.

(단위: 천원, 주)				
구 분	당분기		전분기	
	3개월	누적	3개월	누적
분기순이익(손실)	17,970,435	(30,816,708)	13,525,078	28,469,429
÷ 가중평균유통보통주식수(*)	120,002,524	90,752,999	75,885,837	75,885,837
기본 보통주 주당손익(단위 : 원)	150	(340)	178	375

(\*) 전분기 가중평균유통보통주식수는 발행보통주식수와 동일합니다.

한편, 연결실체는 당분기와 전분기 중 희석효과가 발생할 가능성이 있는 잠재적 보통주가 없으므로 희석주당이익은 기본주당이익과 동일합니다.

31. 현금흐름표 관련 정보

(1) 당분기와 전분기 중 영업현금흐름의 비현금항목 등의 조정내역은 다음과 같습니다.

(단위: 천원)		
구 분	당분기	전분기
퇴직급여	23,263,867	22,243,451
주식보상비용	659,495	1,946,446
감가상각비	184,612,612	168,738,394
대손상각비	4,313,126	2,553,120
재고자산평가손실	609,251	133,826
재고자산폐기손실	26,829	137,462
유형자산처분손실	17,426,459	11,920,247
무형자산상각비	34,260,759	31,943,278
무형자산처분손실	266,741	258,032
법인세비용(이익)	(16,057,523)	10,522,214
이자비용	46,043,494	51,219,065
리스해지손실	2,442	1,185
외화환산손실	52,707	64,751
당기손익인식금융자산평가손실	2,277	-
리스해지이익	(172,114)	(223,425)
이자수익	(3,017,119)	(1,896,621)
유형자산처분이익	(35,259)	(34,047)
무형자산처분이익	(44,100)	(11,098)
당기손익인식금융자산평가이익	(357,630)	(24,022)
외화환산이익	(42,878)	(534,227)
배당금수익	-	(2,352,000)
합 계	291,813,436	296,606,031



(2) 당분기와 전분기 중 영업활동으로 인한 현금흐름에 반영된 자산 및 부채의 증감내역은 다음과 같습니다.

(단위: 천원)		
구 분	당분기	전분기
매출채권	(48,175,443)	(37,305,336)
기타채권	(1,481,530)	351,548
기타유동자산	3,016,704	3,273,822
재고자산	1,072,522	(8,399,744)
기타비유동자산	(783,152)	(1,030,055)
매입채무	(32,304,309)	(17,744,854)
기타채무	(22,301,359)	(8,803,426)
기타유동부채	(308,711)	517,357
유동계약부채	(1,455,589)	1,725,797
장기매출채권	6,854,144	(6,017,983)
비유동계약부채	337,573	348,845
기타비유동부채	3,615,487	189,465
순확정급여부채	(11,162,109)	(8,121,162)
합 계	(103,075,772)	(81,015,726)

(3) 당분기 및 전분기 중 현금의 유입과 유출이 없는 거래 중 중요한 사항은 다음과 같습니다

(단위: 천원)		
구 분	당분기	전분기
건설중인 자산의 본계정 대체	130,120,604	105,389,851
사용권자산의 취득	27,231,114	18,187,757
유형자산 취득 관련 채무의 증감	12,792,989	8,668,983
무형자산 취득 관련 채무의 증감	-	7,004,348
매출채권 제각	3,671,084	1,929,158

(4) 당분기와 전분기 중 재무활동에서 발생한 부채의 변동은 다음과 같습니다.

① 당분기

(단위: 천원)						
구 분	기초	재무활동현금흐름		기타현금흐름	비현금거래	분기말
		유입	유출			
단기차입금	17,000,000	-	(1,713,291,021)	-	1,713,291,021	17,000,000
장기차입금	1,705,365,952	-	-	-	(1,705,365,952)	-
유동성사채	30,368,058	-	(30,701,034)	-	332,976	-
사채	266,268,567	-	(226,099,225)	-	653,622	40,822,964
리스부채	33,053,863	-	(21,196,342)	(1,087,717)	23,094,864	33,864,668
합 계	2,052,056,440	-	(1,991,287,622)	(1,087,717)	32,006,531	91,687,632

② 전분기

(단위: 천원)						
구 분	기초	재무활동현금흐름		기타현금흐름	비현금거래	분기말
		유입	유출			
단기차입금	47,000,000	-	(30,000,000)	-	-	17,000,000
장기차입금	1,702,484,108	-	-	-	2,161,383	1,704,645,491
유동성회사채	29,772,606	-	-	-	444,252	30,216,858
사채	265,925,821	-	-	-	256,196	266,182,017
리스부채	39,355,725	-	(19,320,372)	(1,086,109)	17,446,975	36,396,219
합 계	2,084,538,260	-	(49,320,372)	(1,086,109)	20,308,806	2,054,440,585

## 32. 위험관리

연결실체는 금융상품과 관련하여 신용위험, 유동성위험 및 시장위험에 노출되어 있습니다. 본 주석은 연결실체가 노출되어 있는 위의 위험에 대한 정보와 연결실체의 목표, 정책, 위험평가 및 관리 절차, 그리고 자본관리에 대해 공시하고 있습니다. 추가적인 계량적 정보는 본 재무제표 전반에 걸쳐서 공시되어 있습니다.

### (1) 위험관리 정책

연결실체의 위험관리 정책은 연결실체가 직면한 위험을 식별 및 분석하고 적절한 위험 한계치 및 통제를 설정하여 위험이 한계치를 넘지 않도록 하기 위해 수립되었습니다. 위험관리정책과 시스템은 시장 상황과 연결실체의 활동의 변경을 반영하기 위해 정기적으로 검토되고 있습니다. 연결실체는 교육 및 관리기준과 절차를 통해 모든 종업원들이 자신의 역할과 의무를 이해할 수 있는 엄격하고 구조적인 통제환경을 구축하는 것을 목표로 하고 있습니다.

### (2) 신용위험

신용위험은 연결실체의 통상적인 거래 및 투자활동에서 발생하며 고객 또는 거래상대방이 계약조건상 의무사항을 지키지 못하였을 때 발생합니다. 이러한 신용위험을 관리하기 위하여 연결실체는 주기적으로 고객과 거래상대방의 재무상태와 과거 경험 및 기타 요소들을 고려하여 재무신용도를 평가하고 있으며, 주요 고객과 거래상대방에 대한 신용한도를 설정하고 있습니다.

신용위험은 현금및현금성자산, 각종 예금 그리고 파생금융상품 등과 같은 금융기관과의 거래에서도 발생할 수 있습니다. 이러한 위험을 줄이기 위해 연결실체는 신용도가 높은 금융기관들에 대해서만 거래를 하고 있습니다.

당분기말과 전기말 현재 연결실체의 신용위험에 대한 최대 노출정도는 다음과 같습니다.

(단위: 천원)		
구분	당분기말	전기말
현금성자산	220,899,709	174,735,934
단기금융상품	500,000	3,500,000
매출채권및기타채권(*)	349,401,725	311,595,582
합계	570,801,434	489,831,516

(\*) 계약자산 116,358,725천원(전기말: 68,287,250천원)이 포함되어 있습니다.

연결실체는 매출채권및기타채권에 대해 발생할 것으로 예상되는 손실에 대해 충당금을 설정하고 있습니다. 이 충당금은 개별적으로 유의적인 항목에 대한 구체적인 손상차손과 유사한 특성을 가진 금융자산 집합에 대해 발생되었으나 아직 식별되지 않은 손상으로 구성됩니다. 금융자산 집합의 손실충당금은 연체에서 제각이 되기까지의 가능성을 기초로 한 'Roll rate' 방법을 사용하여 계산됩니다.

당분기말과 전기말 현재 매출채권및기타채권의 연령 및 각 연령별로 손상된 금액은 다음과 같습니다.

① 당분기말

(단위: 천원)			
구분	채권잔액	손상된금액	기대신용손실률(%)
만기일 미도래	308,956,863	(469,879)	0.2
6개월 이하	40,069,177	(1,802,805)	4.5
6개월 초과 1년 이하	4,001,990	(1,800,305)	45.0
1년 초과	1,125,057	(678,373)	60.3
합계	354,153,087	(4,751,362)	1.3

② 전기말

(단위: 천원)			
구분	채권잔액	손상된금액	기대신용손실률(%)
만기일 미도래	285,525,086	(524,838)	0.2
6개월 이하	27,263,905	(1,472,098)	5.4
6개월 초과 1년 이하	2,249,403	(1,515,601)	67.4
1년 초과	666,508	(596,783)	89.5
합계	315,704,902	(4,109,320)	1.3

(3) 유동성 위험

유동성 위험 관리는 충분한 현금 및 시장성 있는 유가증권의 유지, 적절하게 약정된 신용한도금액으로부터의 자금 여력 및 시장포지션을 결제할 수 있는 능력 등을 포함하고 있습니다. 활발한 영업활동을 통해 연결실체의 재무팀은 신용한도 내에서 자금 여력을 탄력적으로 유지하고 있습니다. 연결실체의 금융자산 및 금융부채를 보고기간 종료일로부터 계약 만기일까지의 잔여기간에 따라 만기별로 구분한 내역은 다음과 같습니다. 아래 표에 표시된 현금흐름은 할인하지 아니한 금액입니다.

① 당분기말

(단위: 천원)				
구분	장부금액	계약상 현금흐름	1년 미만	1년 이상 5년 이하
매입채무및기타채무(*)	319,877,884	319,877,884	297,973,062	21,904,822
단기차입금	17,000,000	17,019,786	17,019,786	-
회사채	40,822,964	42,783,170	20,810,730	21,972,440
리스부채	33,864,668	35,876,802	21,357,836	14,518,966
합계	411,565,516	415,557,642	357,161,414	58,396,228

(\*) 장부금액은 급여성 부채가 제외된 금액입니다.

② 전기말

(단위: 천원)				
구 분	장부금액	계약상 현금흐름	1년 미만	1년 이상 5년 이하
매입채무및기타채무(*)	359,120,777	359,120,777	336,173,620	22,947,157
단기차입금	17,000,000	17,325,445	17,325,445	-
장기차입금	1,705,365,952	1,874,740,225	55,125,313	1,819,614,912
유동성사채	30,368,058	30,822,868	30,822,868	-
사채	266,268,567	282,618,605	6,775,870	275,842,735
리스부채	33,053,864	34,144,538	21,685,335	12,459,203
합 계	2,411,177,218	2,598,772,458	467,908,451	2,130,864,007

(\*) 장부금액은 급여성 부채가 제외된 금액입니다.

(4) 시장위험

시장위험이란 시장가격의 변동으로 인하여 금융상품의 공정가치나 미래현금흐름이 변동할 위험을 의미합니다. 시장가격 관리의 목적은 수익은 최적화하는 반면 수용가능한 한계 이내로 시장위험 노출을 관리 및 통제하는 것입니다.

① 환위험

연결실체는 기능통화인 원화 외의 통화로 표시되는 판매와 구매에 대해 환위험에 노출되어 있습니다. 이러한 거래들이 표시되는 주된 통화는 USD, CNY 등입니다.

당분기말과 전기말 현재 연결실체의 통화별 주요 외화금융자산·부채의 내역은 다음과 같습니다.

(단위 : USD, CNY, 천원)					
구 분	화폐단위	당분기말		전기말	
		외화금액	원화금액	외화금액	원화금액
외화금융자산	USD	1,107,735	1,489,682	5,650,294	7,160,617
	CNY	14,758,114	2,719,478	20,601,275	3,737,895
외화금융부채	USD	21,930	29,491	30,764	38,987

당분기말과 전기말 현재 주요 외화에 대한 원화환율이 5% 변동시 환율변동이 법인세차감전 순이익에 미치는 영향은 다음과 같습니다.

(단위: 천원)					
구 분		당분기말		전기말	
		5% 상승	5% 하락	5% 상승	5% 하락
법인세차감전순이익의 증 가(감소)	USD	73,010	(73,010)	356,081	(356,081)
	CNY	135,974	(135,974)	186,895	(186,895)

② 이자율 위험

연결실체는 이자율 변동으로 인한 금융자산, 부채의 가치변동 위험 및 투자, 차입에서 비롯된 이자수익(비용)의 변동위험 등의 이자율변동위험에 노출되어 있습니다.

이자율위험은 미래의 시장 이자율 변동에 따라 예금 또는 차입금 등에서 발생하는 이자수익 및 이자비용이 변동될 위험으로서 이는 주로 변동 금리부 조건의 예금과 차입금에서 발생하고 있습니다. 연결실체의 이자율위험관리의 목표는 이자율 변동으로 인한 변동성 축소와 이자비용의 최소화를 추구함으로써 기업의 가치를 제고하는데 있습니다. 연결실체는 외부차입금 최소화 및 보유 예금의 최적화를 추진하고 있으며 주기적으로 국내외 금리동향 모니터링을 실시하여 이자율 변동에 대한 대응방안을 수립하고 있습니다. 당분기말과 전기말 현재 연결실체의 차입금의 내역은 다음과 같습니다.

(단위: 천원)		
구 분	당분기말	전기말
변동금리부 차입금	17,000,000	17,000,000

당분기말과 전기말 현재 다른 변수가 변동하지 않는다고 가정하면, 이자율 1%p 변동이 향후 1년간 법인세차감전순이익에 미치는 영향은 다음과 같습니다.

(단위: 천원)				
구 분	당분기말		전기말	
	1% 상승	1% 하락	1% 상승	1% 하락
법인세차감전순이익의 증가(감소)	(170,000)	170,000	(170,000)	170,000

(5) 자본관리

자본관리의 주요 목적은 연결실체의 영업활동을 유지하고 주주가치를 극대화하기 위하여 높은 신용등급과 건전한 자본비율을 유지하는 것입니다. 연결실체는 자본구조를 경영환경의 변화에 따라 적정한지를 판단하고 배당정책, 타인자본조달 및 상환, 유상증자 등의 필요성을 주기적으로 점검하고 있습니다. 당분기말과 전기말 현재 부채비율은 다음과 같습니다.

(단위: 천원)		
구 분	당분기말	전기말
부채	884,274,211	2,903,096,142
자본	2,617,532,772	459,393,433
부채비율	33.78%	631.94%



## 4. 재무제표

### 4-1. 재무상태표

#### 재무상태표

제 24 기 3분기말 2023.09.30 현재

제 23 기말 2022.12.31 현재

(단위 : 원)

	제 24 기 3분기말	제 23 기말
자산		
유동자산	495,256,849,009	425,785,670,843
현금및현금성자산	193,483,789,785	154,096,441,798
단기금융상품	500,000,000	500,000,000
매출채권및기타채권	263,414,420,199	227,696,110,929
재고자산	15,673,362,129	17,336,313,049
기타유동자산	22,185,276,896	26,156,805,067
비유동자산	2,991,539,344,338	2,930,340,052,992
비유동매출채권및기타채권	39,395,164,570	43,651,439,258
장기투자자산	49,811,110,094	33,552,807,302
종속기업투자주식	96,174,064,127	93,754,864,127
유형자산	726,541,262,817	653,349,138,601
무형자산	2,051,195,183,417	2,078,185,303,351
기타비유동자산	28,422,559,313	27,846,500,353
자산총계	3,486,796,193,347	3,356,125,723,835
부채		
유동부채	417,009,525,013	519,164,809,499
매입채무및기타채무	336,579,055,227	390,434,272,108
단기차입금	17,000,000,000	17,000,000,000
유동성사채	0	30,368,058,127
유동리스부채	19,707,556,612	20,734,095,867
계약부채	21,916,492,222	25,563,708,271
당기법인세부채	3,749,376,152	15,638,969,032
기타유동부채	17,984,469,477	19,105,466,044
기타금융부채	72,575,323	320,240,050
비유동부채	417,962,881,228	2,339,027,949,848
비유동매입채무및기타채무	22,860,381,939	22,947,157,357
장기차입금	0	1,705,365,951,610
사채	40,822,964,489	266,268,566,727
비유동리스부채	12,588,759,521	10,741,312,362
비유동계약부채	9,082,785,277	8,745,212,423
총당부채	978,143,654	963,668,790

순확정급여부채	129,756,595,360	111,407,457,978
이연법인세부채	184,694,341,797	198,997,894,443
기타비유동부채	17,178,909,191	13,590,728,158
부채총계	834,972,406,241	2,858,192,759,347
자본		
자본금	68,147,947,500	37,942,918,500
자본잉여금	2,527,092,048,131	350,094,599,949
기타자본항목	25,473,354,851	12,357,638,695
이익잉여금	31,110,436,624	97,537,807,344
자본총계	2,651,823,787,106	497,932,964,488
부채및자본총계	3,486,796,193,347	3,356,125,723,835

"첨부된 주석은 본 요약분기재무제표의 일부입니다."

## 4-2. 포괄손익계산서

### 포괄손익계산서

제 24 기 3분기 2023.01.01 부터 2023.09.30 까지

제 23 기 3분기 2022.01.01 부터 2022.09.30 까지

(단위 : 원)

	제 24 기 3분기		제 23 기 3분기	
	3개월	누적	3개월	누적
영업수익	416,374,997,783	1,192,585,049,557	394,292,248,057	1,119,805,520,513
영업비용	(385,806,783,010)	(1,179,730,013,012)	(356,696,608,886)	(1,022,798,608,577)
영업이익(손실)	30,568,214,773	12,855,036,545	37,595,639,171	97,006,911,936
금융수익	1,133,012,492	3,629,868,792	1,078,106,553	2,793,521,254
금융비용	(6,222,128,911)	(46,320,095,980)	(17,112,866,422)	(51,345,522,862)
기타수익	47,922,206	513,529,251	110,720,921	2,779,115,249
기타비용	(11,152,520,391)	(22,012,681,263)	(5,149,024,999)	(16,305,430,692)
법인세비용차감전순이익(손실)	14,374,500,169	(51,334,342,655)	16,522,575,224	34,928,594,885
법인세수익(비용)	1,749,196,906	16,697,189,817	(4,360,924,732)	(9,422,588,376)
분기순이익(손실)	16,123,697,075	(34,637,152,838)	12,161,650,492	25,506,006,509
기타포괄손익	12,235,851,511	8,287,542,268	(480,064,746)	(2,059,225,096)
후속적으로 당기손익으로 재분류 되지않는 항목	12,235,851,511	8,287,542,268	(480,064,746)	(2,059,225,096)
순확정급여부채의 재측정요소	0	(4,828,173,888)	0	0
기타포괄손익-공정가치측정금융자산 평가손익	12,235,851,511	13,115,716,156	(480,064,746)	(2,059,225,096)
분기총포괄이익	28,359,548,586	(26,349,610,570)	11,681,585,746	23,446,781,413
주당이익				
기본주당이익(손실) (단위 : 원)	134	(382)	160	336
희석주당이익(손실) (단위 : 원)	134	(382)	160	336

"첨부된 주석은 본 요약분기재무제표의 일부입니다."

### 4-3. 자본변동표

#### 자본변동표

제 24 기 3분기 2023.01.01 부터 2023.09.30 까지

제 23 기 3분기 2022.01.01 부터 2022.09.30 까지

(단위 : 원)

	자본				
	자본금	자본잉여금	기타자본구성요소	이익잉여금	자본 합계
2022.01.01 (기초자본)	37,942,918,500	350,094,599,949	1,611,394,898	29,299,472,167	418,948,385,514
분기순이익(손실)	0	0	0	25,506,006,509	25,506,006,509
순확정급여부채의 재측정요소	0	0	0	0	0
기타포괄손익-공정가치 측정 금융자산 평가손익	0	0	(2,059,225,096)	0	(2,059,225,096)
유상증자	0	0	0	0	0
배당금의 지급	0	0	0	0	0
소계	0	0	(2,059,225,096)	25,506,006,509	23,446,781,413
2022.09.30 (기말자본)	37,942,918,500	350,094,599,949	(447,830,198)	54,805,478,676	442,395,166,927
2023.01.01 (기초자본)	37,942,918,500	350,094,599,949	12,357,638,695	97,537,807,344	497,932,964,488
분기순이익(손실)	0	0	0	(34,637,152,838)	(34,637,152,838)
순확정급여부채의 재측정요소	0	0	0	(4,828,173,888)	(4,828,173,888)
기타포괄손익-공정가치 측정 금융자산 평가손익	0	0	13,115,716,156	0	13,115,716,156
유상증자	30,205,029,000	2,176,997,448,182	0	0	2,207,202,477,182
배당금의 지급	0	0	0	(26,962,043,994)	(26,962,043,994)
소계	30,205,029,000	2,176,997,448,182	13,115,716,156	(66,427,370,720)	2,153,890,822,618
2023.09.30 (기말자본)	68,147,947,500	2,527,092,048,131	25,473,354,851	31,110,436,624	2,651,823,787,106

"첨부된 주석은 본 요약분기재무제표의 일부입니다."

4-4. 현금흐름표

현금흐름표

제 24 기 3분기 2023.01.01 부터 2023.09.30 까지

제 23 기 3분기 2022.01.01 부터 2022.09.30 까지

(단위 : 원)

	제 24 기 3분기	제 23 기 3분기
영업활동현금흐름	98,233,392,094	196,526,946,965
분기순이익(손실)	(34,637,152,838)	25,506,006,509
비현금항목 조정	289,750,292,853	293,943,162,197
자산·부채의 증감	(101,465,214,947)	(74,100,508,400)
이자의 수취	2,757,853,868	1,716,219,603
이자의 지급	(47,262,213,613)	(34,374,267,099)
배당금의 수취	0	2,352,000,000
법인세납부	(10,910,173,229)	(18,515,665,845)
투자활동현금흐름	(248,325,115,889)	(179,195,398,509)
단기금융상품의 감소	1,000,000,000	31,100,000,000
유형자산의 처분	564,022,693	461,839,417
무형자산의 처분	226,478,023	611,097,942
매출채권및기타채권의 감소	2,435,075,811	2,892,140,286
당기손익인식금융자산의 처분	10,827,250,600	5,047,990,168
단기금융상품의 증가	(1,000,000,000)	(21,000,000,000)
장기투자자산의 취득	(2,419,200,000)	0
매출채권및기타채권의 증가	(581,737,020)	(52,105,000)
유형자산의 취득	(243,234,771,642)	(189,366,789,108)
무형자산의 취득	(4,078,696,074)	(5,181,019,419)
비유동매출채권및기타채권의 증가	(2,063,538,280)	(707,402,345)
당기손익인식금융자산의 취득	(10,000,000,000)	(3,001,150,450)
재무활동현금흐름	189,507,836,384	(48,815,176,494)
유상증자	2,207,202,477,182	0
배당금의 지급	(26,962,043,994)	0
단기차입금의 상환	(1,713,291,020,847)	(30,000,000,000)
사채의 상환	(256,800,259,309)	0
리스부채의 지급	(20,641,316,648)	(18,815,176,494)
현금및현금성자산의 순증가(감소)	39,416,112,589	(31,483,628,038)
현금및현금성자산에 대한 환율변동효과	(28,764,602)	317,936,906
기초현금및현금성자산	154,096,441,798	129,570,851,082
분기말의 현금및현금성자산	193,483,789,785	98,405,159,950

"첨부된 주석은 본 요약분기재무제표의 일부입니다."

## 5. 재무제표 주석

제24(당) 기 3분기	2023년 7월 1일부터 2023년 9월 30일까지
제24(당) 기 3분기 누적	2023년 1월 1일부터 2023년 9월 30일까지
제23(전) 기 3분기	2022년 7월 1일부터 2022년 9월 30일까지
제23(전) 기 3분기 누적	2022년 1월 1일부터 2022년 9월 30일까지

에스케이쉴더스 주식회사

### 1. 회사의 개요

에스케이쉴더스 주식회사(이하 "당사")는 2000년 6월 26일에 설립되었으며 종합 정보보호 서비스사업, 컴퓨터시스템 통합 자문 및 구축 서비스업을 주업으로 하고 있습니다. 본사소재지는 경기도 성남시 분당구 판교로 227번길 23 입니다. 당사는 2020년 12월 30일자로 지주 사업을 주된 영업목적으로 설립된 라이프앤시큐리티홀딩스(주)를 흡수합병하였습니다. 이를 위해 당사는 보통주 34,200,560주와 우선주 27,982,239주를 피합병기업의 주주에게 교부하였습니다. 한편, 당사는 2021년 중 종속기업주식회사 에이디티캡스를 흡수합병하고, 사명을 주식회사 에이디티캡스로 변경하였으며, 2021년 10월 중 사명을 에스케이쉴더스 주식회사로 변경하였습니다.

수차례의 유상증자를 통하여 당분기말 현재 당사의 납입 자본금은 68,147,948천원이며, 당분기말과 전기말 현재 당사의 주주현황은 다음과 같습니다.

#### ① 당분기말

(단위 : 주)			
주 주	주식유형	주식수	지분율
코리아시큐리티홀딩스 주식회사(*)	보통주	136,295,895	100.00%

(\*) 당분기 중 포괄적 주식 이전으로 당사의 지배기업이 SK스퀘어(주)에서 코리아시큐리티홀딩스 주식회사로 변경되었습니다.

## ② 전기말

(단위 : 주)			
주 주	주식유형	주식수	지분율
SK스퀘어 주식회사	보통주	47,903,598	63.13%
블루시큐리티인베스트먼트 유한회사	보통주	27,982,239	36.87%
합 계		75,885,837	100.00%

## 2. 재무제표 작성기준

### (1) 회계기준의 적용

당사의 분기재무제표는 한국채택국제회계기준에 따라 작성되는 요약중간재무제표입니다. 동 재무제표는 기업회계기준서 제1034호 '중간재무보고'에 따라 작성되었으며, 연차재무제표에서 요구되는 정보에 비하여 적은 정보를 포함하고 있습니다. 선별적 주석은 직전 연차보고기간말 후 발생한 당사의 재무상태와 경영성과의 변동을 이해하는데 유의적인 거래나 사건에 대한 설명을 포함하고 있습니다.

당사의 재무제표는 기업회계기준서 제1027호 '별도재무제표'에 따른 별도재무제표로서 지배기업, 관계기업의 투자자 또는 공동기업의 참여자가 투자자산을 피투자자의 보고된 성과와 순자산에 근거하지 않고 직접적인 지분 투자에 근거한 회계처리로 표시한 재무제표입니다.

당사의 분기재무제표에 적용된 중요한 회계정책의 변경은 주석 3에서 설명하고 있습니다.

### (2) 추정과 판단

#### ① 경영진의 판단 및 가정과 추정의 불확실성

한국채택국제회계기준에서는 중간재무제표를 작성함에 있어서 회계정책의 적용이나, 중간보고기간 말 현재 자산, 부채 및 수익, 비용의 보고금액에 영향을 미치는 사항에 대하여 경영진의 최선의 판단을 기준으로 한 추정치와 가정의 사용을 요구하고 있습니다. 중간보고기간 말 현재 경영진의 최선의 판단을 기준으로 한 추정치와 가정이 실제 환경과 다를 경우 이러한 추정치와 실제 결과는 다를 수 있습니다.

분기재무제표에서 사용된 당사의 회계정책의 적용과 추정금액에 대한 경영진의 판단은 주석 3에서 설명하고 있는 사항을 제외하고는, 2022년 12월 31일로 종료되는 회계연도의 연차재무제표와 동일한 회계정책과 추정의 근거를 사용하였습니다.

## ② 공정가치 측정

당사는 공정가치평가 정책과 절차를 수립하고 있습니다. 동 정책과 절차에는 공정가치 서열체계에서 수준 3으로 분류되는 공정가치를 포함한 모든 유의적인 공정가치 측정의 검토를 책임지는 평가부서의 운영을 포함하고 있으며, 그 결과는 재무담당임원에게 직접 보고되고 있습니다.

평가부서는 정기적으로 관측가능하지 않은 유의적인 투입변수와 평가 조정을 검토하고 있습니다. 공정가치 측정에서 중개인 가격이나 평가기관과 같은 제3자 정보를 사용하는 경우, 평가부서에서 제3자로부터 입수한 정보에 근거한 평가가 공정가치 서열체계 내 수준별 분류를 포함하고 있으며 해당 기준서의 요구사항을 충족한다고 결론을 내릴 수 있는지 여부를 판단하고 있습니다.

자산이나 부채의 공정가치를 측정하는 경우, 당사는 최대한 시장에서 관측가능한 투입변수를 사용하고 있습니다. 공정가치는 다음과 같이 가치평가기법에 사용된 투입변수에 기초하여 공정가치 서열체계 내에서 분류됩니다.

구 분	투입변수의 유의성
수준 1	측정일에 동일한 자산이나 부채에 대한 접근 가능한 활성시장의 조정되지 않은 공시가격
수준 2	수준 1의 공시가격 이외에 자산이나 부채에 대해 직접적으로 또는 간접적으로 관측가능한 투입변수
수준 3	자산이나 부채에 대한 관측가능하지 않은 투입변수

자산이나 부채의 공정가치를 측정하기 위해 사용되는 여러 투입변수가 공정가치 서열체계 내에서 다른 수준으로 분류되는 경우, 당사는 측정치 전체에 유의적인 공정가치 서열체계에서 가장 낮은 수준의 투입변수와 동일한 수준으로 공정가치 측정치 전체를 분류하고 있으며, 변동이 발생한 보고기간 말에 공정가치 서열체계의 수준간 이동을 인식하고 있습니다.

공정가치 측정 시 사용된 가정의 자세한 정보는 주석 4에 포함되어 있습니다.

## 3. 중요한 회계정책

당사는 아래에 기술한 사항을 제외하면, 이번 분기재무제표에 적용된 회계정책은 직전 연차재무제표에 적용한 회계정책과 동일합니다. 당사는 공표되었으나 시행되지 않은 기준서, 해석서, 개정사항을 조기적용한 바 없습니다.

여러 개정사항과 해석서가 2023년부터 최초 적용되며, 당사의 분기재무제표에 미치는 중요한 영향은 없습니다.

(1) 기업회계기준서 제1001호 '재무제표 표시' 및 국제회계기준 실무서2 '중요성에 대한 판단'(개정) - 회계정책 공시

동 개정사항은 회계정책의 공시에 대한 기업회계기준서 제1001호의 요구사항을 변경하며,



'유의적인 회계정책'이라는 모든 용어를 '중요한 회계정책 정보'로 대체합니다. 회계정책 정보는 기업의 재무제표에 포함된 다른 정보와 함께 고려할 때 일반목적재무제표의 주요 이용자가 그 재무제표에 기초하여 내리는 결정에 영향을 줄 것으로 합리적으로 예상할 수 있다면 중요합니다.

기업회계기준서 제1001호 관련 문단도 중요하지 않는 거래, 그 밖의 사건 또는 상황과 관련되는 회계정책 정보는 중요하지 않으며 공시될 필요가 없다는 점을 명확히 하기 위해 개정합니다. 회계정책 정보는 금액이 중요하지 않을지라도 관련되는 거래, 그 밖의 사건 또는 상황의 성격 때문에 중요할 수 있습니다. 그러나 중요한 거래, 그 밖의 사건 또는 상황과 관련되는 모든 회계정책 정보가 그 자체로 중요한 것은 아닙니다. 동 개정사항이 당사의 재무제표에 미치는 중요한 영향은 없습니다.

(2) 기업회계기준서 제1001호 '재무제표 표시'(개정) - 행사가격 조정 조건이 있는 금융부채의 평가손익 공시

동 개정사항은 발행자의 주가 변동에 따라 행사가격이 조정되는 조건이 있는 금융상품의 전부나 일부가 기업회계기준서 제1032호 '금융상품: 표시' 문단 11의 금융부채 정의 중 (2)에 따라 금융부채로 분류되는 경우에는 그 전환권이나 신주인수권(또는 이를 포함하는 금융부채)에 대하여 보고기간에 발생한 평가손익(당기손익에 포함된 경우로 한정함) 등을 공시하도록 합니다. 동 개정사항이 당사의 재무제표에 미치는 중요한 영향은 없습니다.

(3) 기업회계기준서 제1008호 '회계정책, 회계추정치 변경과 오류'(개정) - 회계추정치의 정의

동 개정사항은 회계추정의 변경에 대한 정의를 회계추정치의 정의로 대체합니다. 새로운 정의에 따르면 회계추정치는 "측정불확실성의 영향을 받는 재무제표상 화폐금액"입니다.

회계추정의 변경에 대한 정의는 삭제되었으나, 기준서에 다음을 명확히 함으로써 회계추정의 변경에 대한 개념은 유지되었습니다.

- 회계추정치 변경은 새로운 정보나 새로운 상황의 전개에서 비롯될 수 있으며 오류수정으로 보지 않음

- 회계추정치를 개발하기 위해 사용한 투입변수나 측정기법의 변경에 따른 영향은 전기오류수정에서 비롯되지 않는 한 회계추정치 변경임

동 개정사항이 당사의 재무제표에 미치는 중요한 영향은 없습니다.

(4) 기업회계기준서 제1012호 '법인세'(개정) - 단일 거래에서 생기는 자산과 부채에 관련되는 이연법인세

동 개정사항은 최초인식 예외규정의 적용범위를 축소합니다. 동 개정사항에 따르면 동일한 금액으로 가산할 일시적차이와 차감할 일시적차이를 생기게 하는 거래에는 최초인식 예외규정을 적용하지 않습니다.

적용가능한 세법에 따라 사업결합이 아니고 회계이익과 과세소득에 영향을 미치지 않는 거래에서 자산이나 부채를 최초로 인식할 때 같은 금액의 가산할 일시적차이와 차감할 일시적차이가 생길 수 있습니다. 예를 들어 이러한 상황은 리스개시일에 기업회계기준서 제1116호 '리스'를 적용하여 리스부채와 이에 대응하는 사용권자산을 인식할 때 발생할 수 있습니다.

기업회계기준서 제1012호의 개정에 따라 관련된 이연법인세자산과 이연법인세부채를 인식해야 하며, 이연법인세자산의 인식은 기업회계기준서 제1012호의 회수가능성 요건을 따르게 됩니다.

개정사항은 표시되는 가장 이른 비교기간의 시작일 이후에 발생한 거래에 대하여 적용합니다. 또한 비교표시되는 가장 이른 기간의 시작일에 다음 항목을 인식합니다.

- 다음과 관련되는 모든 차감할 일시적차이와 가산할 일시적차이에 대하여 이연법인세자산(차감할 일시적차이가 사용될 수 있는 과세소득의 발생가능성이 높은 경우에 한정됨)과 이연법인세부채

① 사용권자산 그리고 리스부채

② 사후처리 및 복구 관련 부채, 그리고 이 부채에 대응하여 관련 자산원가의 일부로 인식한 금액

개정내용의 최초 적용에 따른 누적효과를 비교표시되는 가장 이른 기간 시작일에 이익잉여금(또는 적절하다면 자본의 다른 항목) 기초잔액을 조정하여 인식합니다. 동 개정사항이 당사의 재무제표에 미치는 중요한 영향은 없습니다.

제정 또는 공표되었으나 시행일이 도래하지 않아 적용하지 아니한 제·개정 기준서 및 해석서는 다음과 같습니다.

(1) 기업회계기준서 제1001호 '재무제표 표시' 개정 - 부채의 유동/비유동 분류, 약정사항이 있는 비유동부채

이 개정사항은 부채의 유동성 분류에 대한 요구사항을 명확히 하기 위하여 2020년에 공표되었습니다. 2020년 개정사항 일부가 2023년 개정에서 수정되었으며, 부채의 유동성 분류에 대한 기업회계기준서 제1001호 개정사항은 2024년 1월 1일 이후로 최초로 시작되는 회계연도부터 적용하며, 조기적용이 가능합니다. 당사는 동 개정사항을 조기적용 하지 않았습니다.

4. 범주별 금융상품

(1) 당분기말과 전기말 현재 금융자산의 범주별 장부금액은 다음과 같습니다.

① 당분기말

(단위: 천원)					
구 분		당기손익- 공정가치 측정 금융자산	상각후원가 측정 금융자산	기타포괄손익- 공정가치 측정 금융자산	합 계
유동자산:					
현금및현금성자산	현금및현금성자산	-	193,483,790	-	193,483,790
단기금융상품	단기금융상품	-	500,000	-	500,000
매출채권및기타채권	매출채권(*1)	-	150,386,469	-	150,386,469
	미수금	-	1,151,825	-	1,151,825
	미수수익	-	117,435	-	117,435
	대여금	-	1,267,076	-	1,267,076
	보증금	-	10,147,849	-	10,147,849
	소 계	-	163,070,654	-	163,070,654
유동자산 합계		-	357,054,444	-	357,054,444
비유동자산:					
비유동매출채권및기타채권	매출채권(*2)	-	22,346,017	-	22,346,017
	대여금	-	1,404,501	-	1,404,501
	보증금	-	4,336,989	-	4,336,989
	소 계	-	28,087,507	-	28,087,507
장기투자자산	장기투자자산	6,743,894	-	43,067,216	49,811,110
비유동자산 합계		6,743,894	28,087,507	43,067,216	77,898,617
금융자산 합계		6,743,894	385,141,951	43,067,216	434,953,061

(\*1) 당분기말 현재 매출채권에 포함된 계약자산(미청구채권) 100,343,766천원이 제외되어 있습니다.

(\*2) 당분기말 현재 장기매출채권에 포함된 계약자산(미청구채권) 11,307,657천원이 제외되어 있습니다.

② 전기말

(단위: 천원)					
구 분		당기손익- 공정가치 측정 금융자산	상각후원가 측정 금융자산	기타포괄손익- 공정가치 측정 금융자산	합 계
유동자산:					
현금및현금성자산	현금및현금성자산	-	154,096,442	-	154,096,442
단기금융상품	단기금융상품	-	500,000	-	500,000
매출채권및기타채권	매출채권(*1)	-	162,098,406	-	162,098,406
	미수금	-	2,333,883	-	2,333,883
	미수수익	-	66,554	-	66,554
	대여금	-	961,582	-	961,582
	보증금	-	9,984,609	-	9,984,609
	소 계	-	175,445,034	-	175,445,034
유동자산 합계		-	330,041,476	-	330,041,476
비유동자산:					
비유동매출채권및기타채권	매출채권(*2)	-	24,161,078	-	24,161,078
	대여금	-	2,073,394	-	2,073,394
	보증금	-	3,926,631	-	3,926,631
	소 계	-	30,161,103	-	30,161,103
장기투자자산	장기투자자산	6,636,149	-	26,916,658	33,552,807
비유동자산 합계		6,636,149	30,161,103	26,916,658	63,713,910
금융자산 합계		6,636,149	360,202,579	26,916,658	393,755,386

(\*1) 전기말 현재 매출채권에 포함된 계약자산(미청구채권) 52,251,077천원이 제외되어 있습니다.

(\*2) 전기말 현재 장기매출채권에 포함된 계약자산(미청구채권) 13,490,336천원이 제외되어 있습니다.

(2) 당분기말과 전기말 현재 금융부채의 범주별 장부금액은 다음과 같습니다.

(단위: 천원)					
구 분(*1)	상각후원가 측정 금융부채		당기손익-공정가치 측정 금융부채		
	당분기말	전기말	당분기말	전기말	
유동부채:					
매입채무및기타채무	매입채무	131,239,852	150,125,691	-	-
	미지급금(*2)	112,770,715	125,019,726	-	-
	미지급비용(*2)	25,778,612	33,976,245	-	-
	예수보증금	6,454,244	7,615,260	-	-
	임대보증금	166,400	166,400	-	-
	소 계	276,409,823	316,903,322	-	-
단기차입금	17,000,000	17,000,000	-	-	
유동성사채	-	30,368,058	-	-	
유동리스부채(*1)	19,707,557	20,734,096	-	-	
파생금융부채	-	-	72,575	320,240	
유동부채 합계	313,117,380	385,005,476	72,575	320,240	
비유동부채:					
비유동매입채무및기타채무	미지급금	5,512,023	7,160,074	-	-
	미지급비용(*2)	16,392,799	15,787,083	-	-
	소 계	21,904,822	22,947,157	-	-
장기차입금	-	1,705,365,952	-	-	
사채	40,822,964	266,268,567	-	-	
비유동리스부채(*1)	12,588,760	10,741,312	-	-	
비유동부채 합계	75,316,546	2,005,322,988	-	-	
금융부채 합계	388,433,926	2,390,328,464	72,575	320,240	

(\*1) 범주별 금융부채의 적용을 받지 않는 리스부채 등을 포함하고 있습니다.

(\*2) 급여성 부채가 제외 된 금액입니다.

(3) 공정가치 서열체계에 따른 구분

당분기말과 전기말 현재 재무상태표에서 금융상품의 공정가치를 공정가치 서열체계 수준별로 분류한 내역은 다음과 같습니다.

① 당분기말

(단위: 천원)					
구분	장부금액	공정가치	수준1	수준2	수준3
공정가치로 측정되는 금융자산:					
당기손익-공정가치측정 금융자산	6,743,894	6,743,894	4,612	-	6,739,282
기타포괄손익-공정가치측정 금융자산(*)	42,967,216	42,967,216	42,967,216	-	-
공정가치로 측정되지 않는 금융부채:					
파생금융부채	72,575	72,575	-	-	72,575

(\*) 공정가치로 측정되지 않는 금융자산은 제외되어 있습니다.

② 전기말

(단위: 천원)					
구분	장부금액	공정가치	수준1	수준2	수준3
공정가치로 측정되는 금융자산:					
당기손익-공정가치측정 금융자산	6,636,149	6,636,149	6,888	-	6,629,261
기타포괄손익-공정가치측정 금융자산	26,916,658	26,916,658	2,066,658	-	24,850,000
공정가치로 측정되지 않는 금융부채:					
파생금융부채	320,240	320,240	-	-	320,240

(4) 공정가치 서열체계에 수준 2와 수준 3의 공정가치 측정을 위해 사용된 평가기법과 유의적이지만 측정가능하지 않은 투입변수는 다음과 같습니다.

구분	공정가치	수준	가치평가기법	유의적이지만 관측가능하지 않은 투입변수
금융자산:				
전환상환우선주	5,910,846	3	현재가치기법,이항모형	예상현금흐름, 할인율
출자금	828,380	3	순자산가치법	순자산가치
금융부채:				
파생금융부채	72,575	3	현재가치기법,이항모형	예상현금흐름, 할인율

(5) 당분기 중 수준 3에 해당하는 금융상품의 변동내역은 다음과 같습니다.

(단위: 천원)			
구분	당기손익- 공정가치측정 금융자산	기타포괄손익- 공정가치측정 금융자산	당기손익- 공정가치 측정 금융부채
기초	6,629,261	24,750,000	320,240
평가	110,021	961,200	(247,665)
기타(*)	-	(25,711,200)	-
분기말	6,739,282	-	72,575

(\*) 당분기 중 피투자회사인 (주)과두가 코스닥 시장에 상장함에 따라 수준3에서 수준1로 이동하였습니다.

5. 현금및현금성자산과 단기금융상품

(1) 당분기말과 전기말 현재 현금및현금성자산 및 단기금융상품의 내역은 다음과 같습니다.

(단위: 천원)			
구분	내역	당분기말	전기말
현금및현금성자산	보통예금 등	193,483,790	154,096,442
단기금융상품	정기예금 등	500,000	500,000

(2) 당분기말과 전기말 현재 담보로 제공되거나 사용이 제한된 금융상품의 내역은 다음과 같습니다.

(단위: 천원)			
구분	내역	당분기말	전기말
현금및현금성자산	보통예금 등	-	2,322



6. 매출채권및기타채권

(1) 당분기말과 전기말 현재 매출채권및기타채권의 내역은 다음과 같습니다.

(단위: 천원)				
구분	당분기말		전기말	
	유동	비유동	유동	비유동
매출채권 :				
매출채권	154,747,585	22,575,234	165,859,662	24,403,553
계약자산(미청구채권)	100,343,766	11,307,657	52,251,077	13,490,336
대손충당금	(4,361,116)	(229,217)	(3,761,256)	(242,475)
소계	250,730,235	33,653,674	214,349,483	37,651,414
기타채권 :				
미수금	1,153,420	-	2,335,478	-
대손충당금	(1,595)	-	(1,595)	-
미수수익	117,435	-	66,554	-
대여금	1,267,076	1,404,502	961,582	2,073,394
보증금	10,147,849	4,336,989	9,984,609	3,926,631
소계	12,684,185	5,741,491	13,346,628	6,000,025
합계	263,414,420	39,395,165	227,696,111	43,651,439

(2) 매출채권및기타채권에 대한 손실충당금의 변동내역은 다음과 같습니다.

(단위: 천원)		
구분	당분기	전분기
기초	4,005,326	3,597,827
대손상각비	4,155,182	2,474,216
제각	(3,568,580)	(1,901,765)
분기말	4,591,928	4,170,278

7. 투자자산

당분기말과 전기말 현재 투자자산의 내역은 다음과 같습니다.

(단위: 천원)		
구분	당분기말	전기말
	장기투자자산	장기투자자산
당기손익-공정가치측정 금융자산 :		
아이텍시 보통주	4,612	6,888
소프트웨어공제조합	689,678	689,678
정보통신공제조합	63,766	63,766
엔지니어링공제조합	14,396	14,396
전문건설공제조합	60,540	60,540
아토리서치 전환상환우선주	2,345,306	2,303,029
롤루랩 전환상환우선주	3,565,539	3,497,852
UCI 보통주	57	-
소계	6,743,894	6,636,149
기타포괄손익-공정가치측정 금융자산 :		
파두 보통주	41,170,557	24,750,000
이노템(주) 보통주	1,796,659	2,066,658
제주 컨벤션센터	100,000	100,000
소계	43,067,216	26,916,658
합계	49,811,110	33,552,807

8. 재고자산

(1) 당분기말과 전기말 현재 재고자산의 내역은 다음과 같습니다.

(단위: 천원)		
구 분	당분기말	전기말
상품	17,669,258	18,722,958
상품평가충당금	(1,995,896)	(1,386,645)
합 계	15,673,362	17,336,313

(2) 당분기와 전분기 중 비용으로 인식되어 영업비용에 포함된 재고자산의 원가는 각각 171,427,461천원과 177,631,524천원입니다.

(3) 당분기와 전분기 중 영업비용으로 인식한 재고자산평가손실은 각각 609,251천원과 133,826천원입니다.

9. 기타자산

당분기말과 전기말 현재 기타자산의 내역은 다음과 같습니다.

(단위: 천원)				
구 분	당분기말		전기말	
	유동	비유동	유동	비유동
선급금	1,860,396	-	4,387,746	-
선급비용	20,324,881	28,410,149	21,769,059	27,834,090
기타	-	12,410	-	12,410
합 계	22,185,277	28,422,559	26,156,805	27,846,500

10. 종속기업

(1) 당분기말과 전기말 현재 종속기업의 내역은 다음과 같습니다.

(단위: 천원)						
회사명	소재지	주요 영업활동	당분기말		전기말	
			소유 지분율(%)	취득원가	소유 지분율(%)	취득원가
SKinfosec Information Technology(Wuxi) Co., Ltd.	중국	시스템 소프트웨어 개발 및 공급업	100	1,368,200	100	1,368,200
주식회사 캡스텍	대한민국	인력경비업	100	90,962,486	100	90,962,486
SK Shieldus America, Inc.	미국	시스템 소프트웨어 개발 및 공급업	100	1,424,178	100	1,424,178
SK Shieldus Hungary Kft.(*)	헝가리	시스템 소프트웨어 개발 및 공급업	100	2,419,200	-	-
합계				96,174,064		93,754,864

(\*) 당기 중 신규설립하였습니다.

(2) 당분기와 전분기 중 종속기업의 변동내역은 다음과 같습니다.

(단위: 천원)		
구분	당분기	전분기
기초	93,754,864	93,754,864
출자	2,419,200	-
분기말	96,174,064	93,754,864

## 11. 유형자산

당분기와 전분기 중 유형자산 장부금액의 변동내역은 다음과 같습니다.

### ① 당분기

(단위: 천원)						
구분	기 초	취 득	처 분	감가상각비	대 체(*)	기 말
토지	62,862,614	-	-	-	-	62,862,614
건물	6,113,927	86,599	-	(202,462)	394,331	6,392,395
기계장치	343,669,908	19,019,153	(17,342,300)	(92,467,577)	126,019,270	378,898,454
차량운반구	262,231	122,210	-	(69,957)	-	314,484
사용권자산	31,510,138	25,979,890	(4,372,050)	(21,513,260)	-	31,604,718
기타의유형자산	201,968,659	83,108,149	(156,766)	(69,473,705)	25,114	215,471,451
건설중인자산	6,961,662	153,812,520	(454,001)	-	(129,323,034)	30,997,147
합계	653,349,139	282,128,521	(22,325,117)	(183,726,961)	(2,884,319)	726,541,263

(\*) 당분기 중 건설중인자산에서 무형자산으로 2,886,614천원이 대체되었으며, 재고자산에서 건설중인자산으로 2,295천원이 대체되었습니다(주석12 참조).

### ② 전분기

(단위: 천원)						
구분	기 초	취 득	처 분	감가상각비	대 체(*)	기 말
토지	62,862,614	-	-	-	-	62,862,614
건물	5,309,579	-	-	(184,077)	-	5,125,502
기계장치	315,780,399	15,107,985	(12,423,331)	(84,062,085)	102,618,193	337,021,161
차량운반구	220,883	21,640	-	(57,727)	-	184,796
사용권자산	39,153,214	16,720,057	(891,121)	(19,982,093)	-	35,000,057
기타의유형자산	184,323,293	74,605,071	(13,416)	(63,592,888)	18,180	195,340,240
건설중인자산	5,035,080	108,301,077	88,708	-	(105,364,355)	8,060,510
합계	612,685,062	214,755,830	(13,239,160)	(167,878,870)	(2,727,982)	643,594,880

(\*) 전분기 중 건설중인자산에서 무형자산으로 2,740,791천원이 대체되었으며, 건설중인자산에서 재고자산으로 12,811천원이 대체되었습니다(주석12 참조).

## 12. 무형자산

당분기와 전분기 중 무형자산 장부금액의 변동내역은 다음과 같습니다.

### ① 당분기

(단위: 천원)						
구분	기초	취득	처분	상각	대체(*)	기말
영업권	1,153,565,012	-	-	-	-	1,153,565,012
고객인수대가	500,620,815	1,042,006	(315,126)	(24,396,888)	-	476,950,807
개발비	2,385,271	-	-	(781,026)	-	1,604,245
산업재산권	374,096,317	-	-	-	-	374,096,317
소프트웨어	42,673,980	2,662,294	(65,993)	(8,328,397)	2,886,614	39,828,498
회원권	4,843,908	374,396	(68,000)	-	-	5,150,304
합 계	2,078,185,303	4,078,696	(449,119)	(33,506,311)	2,886,614	2,051,195,183

(\*) 당분기 중 건설중인자산에서 무형자산으로 대체되었습니다(주석11 참조).

### ② 전분기

(단위: 천원)							
구분	기초	외부취득	내부개발	처분	상각	대체(*)	기말
영업권	1,153,565,012	-	-	-	-	-	1,153,565,012
고객인수대가	531,950,079	1,540,159	-	(179,109)	(24,459,910)	-	508,851,219
개발비	3,255,788	-	177,980	-	(809,440)	-	2,624,328
산업재산권	374,098,009	-	-	-	(1,523)	-	374,096,486
소프트웨어	33,887,451	9,326,531	-	(65,573)	(6,005,691)	2,740,791	39,883,509
회원권	4,439,193	1,140,697	-	(613,350)	-	-	4,966,540
합 계	2,101,195,532	12,007,387	177,980	(858,032)	(31,276,564)	2,740,791	2,083,987,094

(\*) 전분기 중 건설중인자산에서 무형자산으로 대체되었습니다(주석11 참조).

13. 매입채무및기타채무

당분기말과 전기말 현재 매입채무및기타채무의 내역은 다음과 같습니다.

(단위: 천원)				
구 분	당분기말		전기말	
	유동	비유동	유동	비유동
매입채무	131,239,852	-	150,125,691	-
미지급금	113,925,373	5,512,023	126,611,122	7,160,074
미지급비용	84,793,187	17,348,359	105,915,799	15,787,083
예수보증금	6,454,244	-	7,615,260	-
임대보증금	166,400	-	166,400	-
합 계	336,579,056	22,860,382	390,434,272	22,947,157

14. 계약부채

당분기말과 전기말 현재 계약부채의 내역은 다음과 같습니다.

(단위: 천원)				
구 분	당분기말		전기말	
	유동	비유동	유동	비유동
용역매출 계약부채	19,953,091	9,082,785	15,962,270	8,745,212
상품매출 계약부채	1,963,401	-	9,601,438	-
합 계	21,916,492	9,082,785	25,563,708	8,745,212

15. 차입금 및 회사채

(1) 당분기말과 전기말 현재 단기차입금의 내역은 다음과 같습니다.

(단위: 천원)				
구 분	차입처	연이자율	당분기말	전기말
일반차입금	신한은행	금융채 6M+1.15%	7,000,000	7,000,000
일반차입금	하나은행	FTP 3M+1.02% (*)	10,000,000	10,000,000
합 계			17,000,000	17,000,000

(\*) FTP(Fund Transfer Price)

(2) 당분기말과 전기말 현재 장기차입금의 내역은 다음과 같습니다.

(단위: 천원)					
구 분	차입처	연이자율	만기일	당분기말	전기말
담보부 차입금(*)	신한은행 등 36곳	3.20%	2025.10.05	-	1,713,291,021
현재가치할인차금				-	(7,925,069)
합 계				-	1,705,365,952

(\*) 당분기말 현재 담보부 차입금은 전액 조기상환되었습니다.

(3) 당분기말과 전기말 현재 회사채의 내역은 다음과 같습니다.

(단위: 천원)							
구 분	용 도	보장수익률	만기	당분기말		전기말	
				액면금액	장부금액	액면금액	장부금액
제1회 사모사채(*)	운영자금	2.00%	2023.10.01	-	-	5,757,592	6,198,818
제2회 사모사채(*)		2.00%	2023.10.01	-	-	5,757,592	6,130,589
제3회 사모사채(*)		2.00%	2023.10.01	-	-	5,757,592	6,076,943
제4회 사모사채(*)		2.00%	2023.10.01	-	-	5,757,592	6,010,382
제5회 사모사채(*)		2.00%	2023.10.01	-	-	5,757,592	5,951,326
제1회 공모사채	채무상환자 금	2.29%	2024.07.26	19,897,056	19,872,058	120,000,000	119,714,695
제2회 공모사채		2.56%	2026.07.28	20,662,800	20,610,574	80,000,000	79,746,763
제3회 공모사채		2.96%	2024.10.25	340,919	340,332	67,000,000	66,807,109
소 계				40,900,775	40,822,964	295,787,960	296,636,625
유동성대체				-	-	(28,787,960)	(30,368,058)
합 계				40,900,775	40,822,964	267,000,000	266,268,567

(\*) 당분기말 현재 제1~5회 사모사채는 전액 조기상환되었습니다.



16. 리스

(1) 리스이용자

① 당분기말과 전기말 현재 재무상태표에 인식된 사용권자산과 리스부채의 내역은 다음과 같습니다.

(단위: 천원)		
구 분	당분기말	전기말
사용권자산(*)		
부동산	13,998,666	17,152,767
차량운반구	17,235,018	13,798,475
기타의유형자산	371,034	558,896
합 계	31,604,718	31,510,138
리스부채		
유동	19,707,556	20,734,096
비유동	12,588,760	10,741,312
합 계	32,296,316	31,475,408

(\*) 재무상태표의 유형자산에 포함되었습니다.

② 당분기와 전분기 중 당사가 리스이용자인 리스와 관련하여 포괄손익계산서에 인식된 내역은 다음과 같습니다.

(단위: 천원)		
구 분	당분기	전분기
사용권자산의 감가상각비		
부동산	14,012,684	13,258,822
차량운반구	7,278,084	6,497,121
기타의유형자산	222,491	226,151
소 계	21,513,259	19,982,094
리스부채에 대한 이자비용(금융비용에 포함)	1,029,991	1,044,653
소액리스료 및 단기리스료	326,336	125,905
합 계	22,869,586	21,152,652

③ 당분기와 전분기 중 리스 관련 총 현금유출 금액은 다음과 같습니다.

(단위: 천원)		
구 분	당분기	전분기
리스부채 이자비용	1,029,991	1,044,653
리스부채 지급액	20,641,317	18,815,176
소액리스료 및 단기리스료	326,336	125,905
합 계	21,997,644	19,985,734

④ 당분기와 전분기 중 리스부채의 변동내역은 다음과 같습니다.

(단위: 천원)		
구 분	당분기	전분기
기초장부가액	31,475,408	38,179,818
취득	25,964,227	16,700,592
해지	(4,502,002)	(1,040,966)
이자비용	1,029,991	1,044,653
지급리스료	(21,671,308)	(19,859,830)
분기말장부가액	32,296,316	35,024,267

(2) 리스제공자

당분기말 현재 금융리스채권의 만기분석 내역은 다음과 같으며 보고기간말 이후에 받게 될 리스료를 할인하지 않은 금액으로 표시하였습니다.

(단위: 천원)	
구 분	당분기말
할인되지 않은 총 리스료	42,025,620
1년 이하	17,015,194
1년 초과 ~ 2년 이하	11,719,782
2년 초과 ~ 3년 이하	7,697,290
3년 초과 ~ 4년 이하	4,371,403
4년 초과 ~ 5년 이하	1,198,947
5년 초과	23,004
미실현 금융수익	(2,787,277)
리스순투자	39,238,343

17. 기타부채

당분기말과 전기말 현재 기타부채의 내역은 다음과 같습니다.

(단위: 천원)				
구 분	당분기말		전기말	
	유동	비유동	유동	비유동
예수금	17,984,469	-	19,105,466	-
기타장기종업원급여채무	-	17,178,909	-	13,590,728
합 계	17,984,469	17,178,909	19,105,466	13,590,728

18. 충당부채

당분기말과 전기말 현재 당사의 충당부채는 전액 복구충당부채로 구성되어 있습니다. 당사는 본사건물 및 기타사무실 임차에 대한 임차기간 종료 시 원상복구의무를 부담하며, 복구 시 발생될 것으로 예상되는 지출액을 복구충당부채로 인식하였습니다.

당분기와 전분기 중 충당부채 장부금액의 변동내역은 다음과 같습니다.

① 당분기

(단위: 천원)				
구 분	기초	전입액	사용액	기말
복구충당부채	963,669	15,662	(1,187)	978,144

② 전분기

(단위: 천원)				
구 분	기초	전입액	사용액	기말
복구충당부채	946,530	19,473	(7,699)	958,304

19. 종업원급여

(1) 당분기말과 전기말 현재 종업원급여부채의 내역은 다음과 같습니다.

(단위: 천원)		
구분	당분기말	전기말
순확정급여부채	129,756,595	111,407,458
기금이 적립되는 확정급여채무의 현재가치	169,899,933	152,561,663
사외적립자산의 공정가치	(40,143,338)	(41,154,205)
장기종업원급여부채	17,178,909	13,590,728

(2) 당분기와 전분기 중 순확정급여부채의 변동내역은 다음과 같습니다.

(단위: 천원)						
구분	당분기			전분기		
	확정급여채무	사외적립자산	순확정급여부채	확정급여채무	사외적립자산	순확정급여부채
기초	152,561,663	(41,154,205)	111,407,458	161,125,865	(32,907,161)	128,218,705
당기 비용으로 인식:						
당기근무원가	19,088,879	-	19,088,879	19,605,775	-	19,605,775
이자비용(이자수익)	5,781,768	(1,621,623)	4,160,145	3,368,976	(731,300)	2,637,676
소 계	24,870,647	(1,621,623)	23,249,024	22,974,751	(731,300)	22,243,451
재측정요소 :						
사외적립자산의 수익	-	90,797	90,797	-	-	-
경험조정으로 인한 변동	(39,493)	-	(39,493)	-	-	-
채무적가정으로 인한 변동	6,210,920	-	6,210,920	-	-	-
소 계	6,171,427	90,797	6,262,224	-	-	-
퇴직금지급액	(11,731,925)	2,817,745	(8,914,180)	(13,193,717)	5,513,981	(7,679,736)
관계사전출입	(1,971,879)	(276,052)	(2,247,931)	(301,840)	(139,586)	(441,426)
기말	169,899,933	(40,143,338)	129,756,595	170,605,059	(28,264,066)	142,340,993

(3) 당분기말과 전기말 현재 사외적립자산의 구성항목은 다음과 같습니다.

(단위: 천원)		
구분	당분기말	전기말
예·적금 등	40,137,097	41,147,964
국민연금전환금	6,241	6,241
합 계	40,143,338	41,154,205

20. 자본 및 기타불입자본

(1) 당분기말과 전기말 현재 자본금의 구성내역은 다음과 같습니다.

구분	당분기말	전기말
수권주식수(주)	300,000,000	300,000,000
주당금액(원)	500	500
발행주식수(주)	136,295,895	75,885,837
자본금(천원)	68,147,948	37,942,919

(2) 당분기와 전분기 중 발행주식수의 변동내역은 다음과 같습니다.

(단위: 주)		
구분	당분기	전분기
	보통주	보통주
기초	75,885,837	75,885,837
유상증자	60,410,058	-
분기말	136,295,895	75,885,837

(3) 당분기와 전분기 중 자본금의 변동내역은 다음과 같습니다.

(단위: 천원)		
구분	당분기	전분기
	보통주	보통주
기초	37,942,919	37,942,919
유상증자	30,205,029	-
분기말	68,147,948	37,942,919

(4) 당분기말과 전기말 현재 자본잉여금의 내역은 다음과 같습니다.

(단위: 천원)		
구분	당분기말	전기말
주식발행초과금	3,892,094,083	1,715,096,635
기타자본잉여금	(1,365,002,035)	(1,365,002,035)
합계	2,527,092,048	350,094,600

21. 기타자본항목

당분기말과 전기말 현재 기타자본항목의 내역은 다음과 같습니다.

(단위: 천원)		
구분	당분기말	전기말
기타포괄손익-공정가치측정 금융자산평가손익	25,473,355	12,357,639

## 22. 이익잉여금

당분기말과 전기말 현재 이익잉여금의 내역은 다음과 같습니다.

(단위: 천원)		
구분	당분기말	전기말
법정적립금(*)	7,970,433	5,274,228
임의적립금	1,500,000	1,500,000
미처분이익잉여금	21,640,004	90,763,579
합계	31,110,437	97,537,807

(\*) 당분기말과 전기말 현재 법정적립금은 상법에 의거 적립하는 이익준비금으로서 자본금의 50%에 달할 때까지 매결산기에 금전에 의한 이익배당액의 10% 이상을 이익준비금으로 적립하도록 되어 있습니다. 동 이익준비금은 현금으로 배당할 수 없으나 주주총회의 결의에 의하여 자본전입 또는 결손보전이 가능합니다.

### 23. 영업수익

#### (1) 고객과의 계약에서 생기는 수익의 구분

당사의 영업수익은 모두 고객과의 계약에서 생기는 수익이며, 당분기와 전분기 중 영업수익의 내역은 다음과 같습니다.

(단위: 천원)				
구분	당분기		전분기	
	3개월	누적	3개월	누적
지리적 지역:				
국내	413,041,644	1,181,762,997	391,231,292	1,113,402,384
해외	3,333,353	10,822,052	3,060,956	6,403,137
합계	416,374,997	1,192,585,049	394,292,248	1,119,805,521
수익 인식시기:				
한 시점에 인식	65,204,566	160,949,037	52,344,780	118,575,264
기간에 걸쳐 인식	351,170,431	1,031,636,012	341,947,468	1,001,230,257
합계	416,374,997	1,192,585,049	394,292,248	1,119,805,521
매출 유형:				
상품매출	63,604,046	156,204,045	47,495,792	115,750,071
용역매출	352,770,951	1,036,381,004	346,796,456	1,004,055,450
합계	416,374,997	1,192,585,049	394,292,248	1,119,805,521

(2) 당분기말과 전기말 현재 고객과의 계약과 관련된 계약자산과 계약부채의 내역은 다음과 같습니다.

(단위: 천원)		
구분	당분기말	전기말
계약자산	111,651,423	65,741,413
계약부채(*)	30,999,277	34,308,920

(\*) 전기말 계약부채와 관련하여 당기에 수익으로 인식한 금액은 22,374,745천원입니다.

#### (3) 장기계약 중 미이행 부분

고객과의 계약에 따른 수행의무 중 계약일로부터 의무 이행 완료까지의 기간이 1년을 초과하는 수행의무와 관련하여 이행되지 않은 수행의무에 배분된 거래가격 총액은 18,801백만원입니다.

#### (4) 투입법으로 인식하는 고객과의 계약

① 당분기 중 당사가 투입법에 따라 기간에 걸쳐 인식한 영업수익은 92,820,918천원(당분기 영업수익의 7.78%)이며, 당분기말 현재 당사가 투입법으로 진행기준을 적용한 계약 중 총 계약수익금액이 직전 회계연도 영업수익의 5% 이상인 계약은 없습니다.

② 당분기 중 투입법에 따라 기간에 걸쳐 수익을 인식하는 계약과 관련하여, 회계추정변경 등에 따른 손익의 변동 금액은 다음과 같습니다.

(단위: 천원)				
구분	계약금액 변동	총계약원가 변동	당기손익	미래손익



보안서비스	(504,505)	1,072,080	(1,160,200)	(416,385)
-------	-----------	-----------	-------------	-----------

24. 영업비용

당사는 영업비용을 성격별로 공시하고 있으며, 당분기와 전분기 중 발생한 영업비용의 내역은 다음과 같습니다.

(단위: 천원)				
구분	당분기		전분기	
	3개월	누적	3개월	누적
상품매출원가	69,589,811	171,427,461	69,838,230	177,631,524
급여	97,764,955	357,813,657	92,497,442	275,994,712
퇴직급여	7,470,276	22,403,816	7,157,437	21,496,129
복리후생비	16,205,137	64,523,960	16,023,849	48,263,330
여비교통비	1,944,106	5,733,724	1,940,565	5,184,387
통신비	6,012,634	16,685,342	4,940,992	14,064,437
수도광열비	347,671	938,679	317,963	805,133
소모품비	1,731,446	5,157,895	1,756,848	5,132,847
세금과공과	840,018	2,111,862	471,094	1,638,564
감가상각비	54,903,333	161,879,668	49,993,477	147,533,325
사용권자산 감가상각비	7,419,309	21,305,427	6,627,137	19,874,363
무형자산상각비	9,165,706	27,847,689	9,385,818	28,135,148
지급수수료	86,177,432	248,654,148	71,858,896	208,962,337
수선비	2,705,783	8,070,330	2,267,418	6,765,825
보험료	3,132,339	9,330,596	2,849,335	8,916,207
접대비	403,630	1,322,082	234,894	590,329
광고선전비	1,034,425	3,036,833	1,066,481	4,675,524
교육훈련비	566,750	1,175,750	609,929	1,149,237
도서인쇄비	132,905	423,499	139,950	449,314
차량유지비	2,279,195	6,421,077	2,545,606	7,184,934
대손상각비	1,494,128	4,155,181	754,245	2,474,215
리스료	84,589	326,336	53,614	123,355
연구개발비	9,105,808	24,828,055	6,555,537	19,200,824
외주공사비	5,295,398	14,156,946	6,809,852	16,552,609
합계	385,806,784	1,179,730,013	356,696,609	1,022,798,609

25. 금융수익 및 금융비용

당분기와 전분기 중 금융수익과 금융비용의 내역은 다음과 같습니다.

(단위: 천원)				
구분	당분기		전분기	
	3개월	누적	3개월	누적
금융수익				
이자수익	1,247,738	2,808,735	642,442	1,845,165
외환차익	70,095	420,626	165,789	390,458
외화환산이익	(184,820)	42,878	269,875	533,876
당기손익인식금융자산평가이익	-	357,630	-	24,022
합계	1,133,013	3,629,869	1,078,106	2,793,521
금융비용				
이자비용	6,090,236	45,985,769	17,051,529	51,177,610
외환차손	160,289	279,344	25,642	103,162
외화환산손실	(28,917)	52,707	35,695	64,751
당기손익인식금융자산평가손실	522	2,277	-	-
합계	6,222,130	46,320,097	17,112,866	51,345,523

26. 기타수익 및 기타비용

당분기와 전분기 중 기타수익과 기타비용의 내역은 다음과 같습니다.

(단위: 천원)				
구분	당분기		전분기	
	3개월	누적	3개월	누적
기타수익				
유형자산처분이익	11,070	34,895	12,576	34,047
무형자산처분이익	-	44,100	11,098	11,098
배당금수익	-	-	-	2,352,000
리스해지이익	29,485	132,395	40,056	151,030
잡이익	7,367	302,139	46,991	230,940
합계	47,922	513,529	110,721	2,779,115
기타비용				
유형자산처분손실	9,292,213	17,423,940	4,371,876	11,920,247
무형자산처분손실	56,396	266,741	118,227	258,032
배상금	664,960	677,418	32,074	33,547
기부금	71,865	169,622	14,241	321,822
잡손실	1,066,998	3,472,518	612,436	3,770,598
리스해지손실	88	2,442	171	1,185
합계	11,152,520	22,012,681	5,149,025	16,305,431

27. 법인세비용

법인세비용은 전체 회계연도에 대해서 예상되는 경영진의 가중평균연간법인세율에 대한 최선의 추정에 기초하여 인식하였습니다. 중간재무제표의 유효법인세율은 경영진이 예상하는 연간재무제표에 대한 유효법인세율과 다를 수 있습니다.

28. 주식기준보상

(1) 당분기말 현재 당사가 부여한 주식선택권에 관한 주요사항은 다음과 같습니다.

구 분		1-1차	1-2차	1-3차	1-4차
권리부여일(*1)		2019년 08월 22일			
발행할 주식의 종류		에스케이실더스주의 기명식 보통주식			
부여방법(*2)		현금결제형 추가차액보상권			
행사가격		20,579원	20,579원	22,225원	24,003원
IPO요건	부여주식수(*3)	56,503주	56,172주	101,177주	51,037주
	행사가능일	1차행사 : 부여수량의 50%를 대상으로 하며, 에스케이실더스 주식회사의 IPO시점 이후 6개월 시점에 행사됨			
		2차행사 : 부여수량의 25%를 대상으로 하며, 에스케이실더스 주식회사의 IPO시점 이후 12개월 시점에 행사됨			
		3차행사 : 부여수량의 25%를 대상으로 하며, 에스케이실더스 주식회사의 IPO시점 이후 18개월 시점에 행사됨			
가득조건	2019년 12월 31일 까지 재직	2020년 12월 31일 까지 재직	2020년 12월 31일 까지 재직	2021년 12월 31일 까지 재직	
지배주주변경요건(*4)	부여주식수	91,928주	31,390주	123,311주	123,306주
	행사가능기간	지배주주 변경 시 행사			
	가득조건	지배주주 변경 거래 최종 종결일까지 재직			

구 분		2-1차	2-2차	2-3차	2-4차
권리부여일(*1)		2020년 12월 30일			
발행할 주식의 종류		에스케이윌더스(주)의 기명식 보통주식			
부여방법(*2)		현금결제형 추가차액보상권			
행사가격		20,807원	20,807원	22,472원	24,270원
IPO요건	부여주식수(*3)	7,217주	-	-	-
	행사가능일	1차행사 : 부여수량의 50%를 대상으로 하며, 에스케이윌더스 주식회사의 IPO시점 이후 6개월 시점에 행사됨			
		2차행사 : 부여수량의 25%를 대상으로 하며, 에스케이윌더스 주식회사의 IPO시점 이후 12개월 시점에 행사됨			
		3차행사 : 부여수량의 25%를 대상으로 하며, 에스케이윌더스 주식회사의 IPO시점 이후 18개월 시점에 행사됨			
가득조건	2020년 12월 31일 까지 재직	2021년 12월 31일 까지 재직	2021년 12월 31일 까지 재직	2022년 12월 31일 까지 재직	
지배주주변경요건(*4)	부여주식수	15,880주	9,648주	25,527주	15,878주
	행사가능기간	지배주주 변경 시 행사			
	가득조건	지배주주 변경 거래 최종 종결일까지 재직			

구 분		3-1차	3-2차	3-3차
권리부여일(*1)		2021년 01월 26일		
발행할 주식의 종류		에스케이윌더스(주)의 기명식 보통주식		
부여방법(*2)		현금결제형 추가차액보상권		
행사가격		20,807원	22,472원	24,270원
IPO요건	부여주식수(*3)	-	-	-
	행사가능일	1차행사 : 부여수량의 50%를 대상으로 하며, 에스케이윌더스 주식회사의 IPO시점 이후 12개월 시점에 행사됨		
		2차행사 : 부여수량의 25%를 대상으로 하며, 에스케이윌더스 주식회사의 IPO시점 이후 18개월 시점에 행사됨		
		3차행사 : 부여수량의 25%를 대상으로 하며, 에스케이윌더스 주식회사의 IPO시점 이후 24개월 시점에 행사됨		
가득조건	2021년 12월 31일까지 재직	2021년 12월 31일까지 재직	2022년 12월 31일까지 재직	
지배주주변경요건(*4)	부여주식수	97,801주	97,801주	97,801주
	행사가능기간	지배주주 변경 시 행사		
	가득조건	지배주주 변경 거래 최종 종결일까지 재직		

구 분		4-1차	4-2차	4-3차
권리부여일(*1)		2021년 04월 27일		
발행할 주식의 종류		에스케이실더스(주)의 기명식 보통주식		
부여방법(*2)		현금결제형 주가차액보상권		
행사가격		20,579원	22,225원	24,003원
		20,807원	22,472원	24,270원
		26,787원	28,929원	31,243원
IPO요건	부여주식수(*3)	19,146주	19,145주	19,145주
		-	-	-
		6,720주	-	-
	행사가능일	1차행사 : 부여수량의 50%를 대상으로 하며, 에스케이실더스 주식회사의 IPO시점 이후 6개월 시점에 행사됨		
		2차행사 : 부여수량의 25%를 대상으로 하며, 에스케이실더스 주식회사의 IPO시점 이후 12개월 시점에 행사됨		
		3차행사 : 부여수량의 25%를 대상으로 하며, 에스케이실더스 주식회사의 IPO시점 이후 18개월 시점에 행사됨		
	가득조건	2021년 12월 31일까지 재직	2021년 12월 31일까지 재직	2021년 12월 31일까지 재직
		2021년 12월 31일까지 재직	2021년 12월 31일까지 재직	2022년 12월 31일까지 재직
		2021년 12월 31일까지 재직	2022년 12월 31일까지 재직	2023년 12월 31일까지 재직
지배주주변경요건(*4)	부여주식수	41,332주	41,331주	46,773주
		12,496주	12,496주	12,496주
		11,974주	11,972주	11,972주
	행사가능일	지배주주 변경 시 행사		
	가득조건	지배주주 변경 거래 최종 종결일까지 재직		

구 분		5차
권리부여일(*1)		2021년 11월 29일
발행할 주식의 종류		에스케이실더스(주)의 기명식 보통주식
부여방법(*2)		현금결제형 추가차액보상권
행사가격		26,766원
IPO요건	부여주식수(*3)	-
	행사가능일	1차행사 : 부여수량의 50%를 대상으로 하며, 에스케이실더스 주식회사의 IPO시점 이후 6개월 시점에 행사됨
		2차행사 : 부여수량의 25%를 대상으로 하며, 에스케이실더스 주식회사의 IPO시점 이후 12개월 시점에 행사됨
		3차행사 : 부여수량의 25%를 대상으로 하며, 에스케이실더스 주식회사의 IPO시점 이후 18개월 시점에 행사됨
가득조건	2022년 12월 31일까지 재직	
지배주주변경요건(*4)	부여주식수	17,903주
	행사가능일	지배주주 변경 시 행사
	가득조건	지배주주 변경 거래 최종 종결일까지 재직

구 분		6-1차	6-2차	6-3차
권리부여일		2022년 01월 03일		
발행할 주식의 종류		에스케이실더스(주)의 기명식 보통주식		
부여방법(*2)		현금결제형 추가차액보상권		
행사가격		26,787원	28,929원	31,243원
		35,447원	38,283원	41,346원
IPO요건	부여주식수(*3)	5,155주	5,154주	-
		4,232주	-	
	행사가능일	1차행사 : 부여수량의 50%를 대상으로 하며, 에스케이실더스 주식회사의 IPO시점 이후 12개월 시점에 행사됨		
		2차행사 : 부여수량의 25%를 대상으로 하며, 에스케이실더스 주식회사의 IPO시점 이후 18개월 시점에 행사됨		
		3차행사 : 부여수량의 25%를 대상으로 하며, 에스케이실더스 주식회사의 IPO시점 이후 24개월 시점에 행사됨		
가득조건(*5)	공통 : 2023년 1월 2일까지 재직			
	2022년 12월 31일까지 재직	2022년 12월 31일까지 재직	2024년 12월 31일까지 재직	
	2022년 12월 31일까지 재직	2023년 12월 31일까지 재직		
지배주주변경요건(*4)	부여주식수(*3)	-	-	26,172주
		26,194주	26,174주	
	행사가능일	지배주주 변경 시 행사		
가득조건		지배주주 변경 거래 최종 종결일까지 재직		

(\*1) 구, 에이디티캡스 주식회사에서 부여한 주식기준보상을 승계하였습니다.

(\*2) 현금지급액은 당사 보통주의 행사가능일까지 추가 상승분에 기초하여 결정됩니다.

(\*3) 당분기 중 부여주식수의 변동내역은 다음과 같습니다.

(단위: 주)						
구 분	1차	2차	3차	4차	5차	6차
기초	634,824	74,150	293,403	266,998	17,903	93,081
행사	(369,935)	(66,933)	(293,403)	(202,842)	(17,903)	(78,540)
소멸	(205,726)	(7,217)		(64,156)		(4,232)
분기말	59,163	-	-	-	-	10,309

(\*4) 당분기 중 조건변경에 따라 지배주주변경요건이 신규로 발생되었습니다.

(\*5) 기재된 가득조건 이외에 권리부여일로부터 1년이 지난 시점까지 재직하여야 주식선택권이 부여되며, 각 회차기준 부여일 이전에 IPO시점이 도래 할 경우, 각 회차기준에 부여 될 주식선택권은 소멸됩니다.

(2) 주식선택권의 부여로 인하여 인식된 보상원가 및 보고기간말 이후에 인식될 잔여보상원가는 다음과 같습니다.

(단위: 천원)	
구 분	금액
당기보상원가	860,684
잔여보상원가	-



(3) 당사는 IPO 요건의 주식선택권의 보상원가를 이항모형옵션가격결정모형을 이용한 공정가치접근법을 적용하여 산정하였으며, 보상원가를 산정하기 위한 제반 가정 및 변수는 다음과 같습니다.

구 분	1-1차, 1-2차			1-3차			1-4차		
	1차행사	2차행사	3차행사	1차행사	2차행사	3차행사	1차행사	2차행사	3차행사
무위험이자율	3.75%	3.76%	3.79%	3.75%	3.76%	3.79%	3.75%	3.76%	3.79%
기대존속기간	12개월	18개월	24개월	12개월	18개월	24개월	12개월	18개월	24개월
평가기준일의 주가(*1)	35,496원	35,496원	35,496원	35,496원	35,496원	35,496원	35,496원	35,496원	35,496원
기대주가변동성(*2)	29.91%	29.91%	29.91%	29.91%	29.91%	29.91%	29.91%	29.91%	29.91%
배당수익률	0%	0%	0%	0%	0%	0%	0%	0%	0%
행사가격	20,579원	20,579원	20,579원	22,225원	22,225원	22,225원	24,003원	24,003원	24,003원
주당공정가치	15,455원	15,784원	16,113원	13,974원	14,406원	14,825원	12,428원	12,981원	13,499원
부여주식수	56,338주	28,169주	28,168주	50,589주	25,295주	25,293주	25,519주	12,760주	12,758주

구 분	2-1차		
	1차행사	2차행사	3차행사
무위험이자율	3.75%	3.76%	3.79%
기대존속기간	12개월	18개월	24개월
평가기준일의 주가(*1)	35,496원	35,496원	35,496원
기대주가변동성(*2)	29.91%	29.91%	29.91%
배당수익률	0%	0%	0%
행사가격	20,807원	20,807원	20,807원
주당공정가치	15,248원	15,590원	15,931원
부여주식수	3,609주	1,804주	1,804주

구 분	4-1차			4-2차			4-3차		
	1차행사	2차행사	3차행사	1차행사	2차행사	3차행사	1차행사	2차행사	3차행사
무위험이자율	3.75%	3.76%	3.79%	3.75%	3.76%	3.79%	3.75%	3.76%	3.79%
기대존속기간	12개월	18개월	24개월	12개월	18개월	24개월	12개월	18개월	24개월
평가기준일의 주가(*1)	35,496원	35,496원	35,496원	35,496원	35,496원	35,496원	35,496원	35,496원	35,496원
기대주가변동성(*2)	29.91%	29.91%	29.91%	29.91%	29.91%	29.91%	29.91%	29.91%	29.91%
배당수익률	0%	0%	0%	0%	0%	0%	0%	0%	0%
행사가격	20,579원	20,579원	20,579원	22,225원	22,225원	22,225원	24,003원	24,003원	24,003원
	20,807원	20,807원	20,807원	22,472원	22,472원	22,472원	24,270원	24,270원	24,270원
	26,787원	26,787원	26,787원	28,929원	28,929원	28,929원	31,243원	31,243원	31,243원
주당공정가치	15,455원	15,784원	16,113원	13,974원	14,406원	14,825원	12,428원	12,981원	13,499원
	15,248원	15,590원	15,931원	13,756원	14,204원	14,637원	12,201원	12,773원	13,306원
	10,159원	10,907원	11,574원	8,572원	9,459원	10,227원	7,038원	8,049원	8,907원
부여주식수	9,573주	4,787주	4,786주	9,573주	4,786주	4,786주	9,573주	4,786주	4,786주
	-	-	-	-	-	-	-	-	-
	3,360주	1,680주	1,680주	-	-	-	-	-	-

구 분	6-1차			6-2차		
	1차행사	2차행사	3차행사	1차행사	2차행사	3차행사
무위험이자율	3.75%	3.76%	3.79%	3.75%	3.76%	3.79%
기대존속기간	12개월	18개월	24개월	12개월	18개월	24개월
평가기준일의 주가(*1)	35,496원	35,496원	35,496원	35,496원	35,496원	35,496원
기대주가변동성(*2)	29.91%	29.91%	29.91%	29.91%	29.91%	29.91%
배당수익률	0%	0%	0%	0%	0%	0%
행사가격	26,787원	26,787원	26,787원	28,929원	28,929원	28,929원
	35,447원	35,447원	35,447원	38,283원	38,283원	38,283원
주당공정가치	10,159원	10,907원	11,574원	8,572원	9,459원	10,227원
	4,759원	5,900원	6,860원	3,578원	4,734원	5,718원
부여주식수	2,578주	1,289주	1,288주	2,577주	1,289주	1,288주
	2,116주	1,058주	1,058주	-	-	-

(\*1) 평가기준일의 주가는 현금흐름할인모형으로 산출되었습니다.

(\*2) 적용된 주가 수익률의 변동성은 상장동종기업의 과거 주가수익률 변동성을 고려하였습니다.

(4) 당사는 주식선택권의 일부분에 대해 지배주주변경에 의한 요건으로 변경하였으며, 그에 따른 기초자산가격 및 행사가격의 내용은 다음과 같습니다. 해당 내역은 당분기 중 행사되었습니다.

구분	1-1차, 1-2차	1-3차	1-4차
기초자산의 가격	39,533원	39,533원	39,533원
행사가격	20,579원	22,225원	24,003원
주당공정가치	18,954원	17,308원	15,530원
부여주식수	123,318주	123,311주	123,306주

구분	2-1차, 2-2차	2-3차	2-4차
기초자산의 가격	39,533원	39,533원	39,533원
행사가격	20,807원	22,472원	24,270원
주당공정가치	18,726원	17,061원	15,263원
부여주식수	25,528주	25,527주	15,878주

구분	3-1차	3-2차	3-3차	5차
기초자산의 가격	39,533원	39,533원	39,533원	39,533원
행사가격	20,807원	22,472원	24,270원	26,766원
주당공정가치	18,726원	17,061원	15,263원	12,767원
부여주식수	97,801주	97,801주	97,801주	17,903주

구분	4-1차	4-2차	4-3차
기초자산의 가격	39,533원	39,533원	39,533원
행사가격	20,579원	22,225원	24,003원
	20,807원	22,472원	24,270원
	26,787원	28,929원	31,243원
주당공정가치	18,954원	17,308원	15,530원
	18,726원	17,061원	15,263원
	12,746원	10,604원	8,290원
부여주식수	41,332주	41,331주	46,773주
	12,496주	12,496주	12,496주
	11,974주	11,972주	11,972주

구분	6-1차	6-2차	6-3차
기초자산의 가격	39,533원	39,533원	39,533원

행사가격	26,787원	28,929원	31,243원
	35,447원	38,283원	41,346원
주당공정가치	12,746원	10,604원	8,290원
	4,086원	1,250원	-
부여주식수	-	-	-
	26,194주	26,174주	26,172주

29. 우발채무 및 약정사항

(1) 당분기말 현재 금융기관과의 약정사항은 다음과 같습니다.

(단위: 천원)			
은행명	약정내용	한도액	사용액
하나은행	외상매출채권전자대출	1,000,000	-
하나은행	외상매출채권담보대출	58,000,000	24,458,162
소 계 (*1)		59,000,000	24,458,162
신한은행	일반자금대출	15,000,000	7,000,000
하나은행	운전일반자금대출(일시상환)	10,000,000	10,000,000
소 계 (*2)		25,000,000	17,000,000
합계		84,000,000	41,458,162

(\*1) 사용액은 당사가 거래처에 지급할 대금을 담보로 거래처가 각 은행에서 대출을 실행한 금액입니다. 당분기말 현재 당사가 거래처에 지급할 대금은 매입채무에 포함되어 있습니다.

(\*2) 당분기말 현재 사용액은 차입금에 포함되어 있습니다(주석 15 참조).

(2) 담보제공자산

당분기말 현재 당사가 차입금과 관련하여 금융기관 등에 대한 담보제공한 내역은 다음과 같습니다.

(단위: 천원)					
담보권자	담보제공자산	담보제공내역		차입금	
		내역	설정금액	내역	장부금액
소프트웨어공제조합(*)	장기투자자산	지급보증	59,582,640	-	-

(\*) 당분기말 현재 장기투자자산으로 분류된 소프트웨어공제조합 출자금 전액 689,678천원이 담보로 제공되어 있습니다.

(3) 계류중인 소송사건

당분기말 현재 당사가 피고로 계류중인 소송은 총 12건 (소송가액은 2,262백만원)이며, 당분기말 현재 소송 결과는 예측할 수 없습니다.

30. 특수관계자

(1) 당분기말 현재 당사의 특수관계자는 다음과 같습니다.

구분	회사명
지배기업(*)	코리아시큐리티홀딩스(주)
종속기업	(주)캡스텍 Infosec Info Tech(Wuxi) Co., Ltd SK Shieldus America, Inc. SK Shieldus Hungary Kft.
기타특수관계자	지배기업에 공동지배력을 행사하는 SK스퀘어(주)와 그 종속기업 및 관계기업과 SK스퀘어(주)의 지배기업인 SK(주)와 그 종속기업 및 관계기업 지배기업에 공동지배력을 행사하는 Soteria Bidco SCSP 및 그 종속기업과 Soteria Bidco SCSP의 최상위지배기업인 EQT AB와 그 종속기업

(\*) 당분기 중 주식이전으로 당사의 지배기업이 SK스퀘어(주)에서 코리아시큐리티홀딩스(주)로 변경되었습니다.

(2) 당분기와 전분기 중 특수관계자와의 거래 내역은 다음과 같습니다.

① 당분기

(단위: 천원)					
구 분	회사명	영업수익 등		영업비용 등(*1,2)	
		3개월	누적	3개월	누적
당사의 종속기업	(주)캡스텍	312,767	938,852	1,635,865	4,017,764
	Infosec Info Tech(Wuxi) Co., Ltd	587,989	2,556,349	-	-
	SK Shieldus America, Inc.	114,842	241,244	-	-
	SK Shieldus Hungary Kft.	246,520	648,002	-	-
	소 계	1,262,118	4,384,447	1,635,865	4,017,764
기타특수관계자	SK(주)(*3)	6,403,805	14,299,937	3,594,458	6,992,815
	SK스퀘어(주)(*3)	594,746	1,743,631	-	-
	SK텔레콤(주)	25,154,933	82,391,713	13,139,088	39,138,708
	십일번가(주)	607,058	1,996,819	102,177	349,729
	SK플래닛(주)	1,170,009	3,609,181	6,162	159,362
	SK브로드밴드(주)	14,582,589	41,463,143	894,777	2,651,325
	피에스앤마케팅(주)	1,049,814	2,541,877	-	-
	SK이노베이션(주)	2,336,474	6,445,201	16,279	49,600
	SK에너지(주)	1,778,672	5,075,802	-	-
	SK실트론(주)	1,685,070	3,549,576	-	-
	SK에코플랜트(주)	1,352,116	4,121,570	-	-
	에스케이케미칼(주)	506,667	1,438,563	-	-
	(주)에스엠코어	2,758,958	5,324,610	-	-
	SK네트웍스(주)	823,065	2,460,310	-	6,364
	SK하이닉스(주)	28,645,456	76,726,969	81,891	215,470
	SK하이텍(주)	534,117	1,385,875	93,079	310,492
	SK이엔에스(주)	1,128,771	2,819,851	-	-
	SK온(주)	3,377,772	9,674,638	-	-
	블루시큐리티인베스트먼트유한회사 (*4)	-	-	26,995,339	27,295,020
	기타	15,736,353	40,475,156	7,415,828	19,091,042
소 계	110,226,445	307,544,422	52,339,078	96,259,927	
합 계	111,488,563	311,928,869	53,974,943	100,277,691	

(\*1) 당분기 영업비용에는 자산취득금액 21,072,176천원이 포함되어 있습니다.

(\*2) 당분기 영업비용 등에는 당사가 지급한 리스료 4,969,273천원 및 배당금 26,962,044천원이 포함되어 있습니다.

(\*3) 당분기 중에 SK스퀘어(주)의 지분매각으로 지배력을 상실하였고 공동지배력을 취득하였습니다. 이에 특수관계자와의 관계가 최상위지배기업과 중간지배기업에서 기타특수관계자로 변경되었습니다

(\*4) 지분매각으로 유의적인 영향력을 상실하였으며, 상실하기 전까지의 거래내역을 포함하고 있습니다

② 전분기

(단위: 천원)						
구 분	회사명	영업수익 등		영업비용 등(*1)		
		3개월	누적	3개월	누적	
최상위지배기업	SK(주)	4,713,434	13,106,288	3,731,227	11,568,429	
최상위 지배기업의 종속기업	당사의 지배기업	SK스퀘어(주)	516,363	1,579,431	-	-
	당사의 종속기업	(주)캡스텍	478,367	854,645	1,479,475	3,929,259
		Infosec Info Tech(Wuxi) Co., Ltd	426,507	1,178,210	-	-
		SK Shieldus America, Inc.	477,535	1,194,403	-	-
	기타	SK텔레콤(주)	28,848,066	82,331,046	7,348,559	17,214,085
		SK브로드밴드(주)	17,309,076	45,591,555	871,906	2,531,679
		SK이노베이션(주)	1,921,381	6,266,857	26,985	26,985
		SK에너지(주)	1,623,120	5,416,708	-	-
		삼일번가(주)	603,953	1,886,384	223,610	413,990
		SK에코플랜트(주)	2,098,473	5,863,570	-	192
		SK실트론(주)	1,045,917	2,630,566	-	-
		SK텔링크(주)	568,707	1,467,115	149,659	749,395
		SK네트웍스(주)	889,832	2,598,596	7,485	33,105
		SK렌터카(주)	597,092	1,538,148	1,401,210	4,122,479
		에스케이아이이테크놀로지	390,002	1,118,429	-	-
		SK Battery America, Inc.	24,680	38,245	-	-
		SK Battery Manufacturing Kft.	196,693	492,224	-	-
		SK온(주)	2,667,975	8,689,647	-	-
	기타	10,651,731	28,433,704	4,874,959	11,945,091	
	소 계	71,335,470	199,169,483	16,383,848	40,966,260	
당사에 유의적인 영향력을 행사하는 기업	블루시큐리티인베스트먼트 유한회사	-	-	147,498	398,179	
기타특수관계자	SK하이닉스(주)	27,941,713	77,403,383	62,563	168,982	
	SK하이닉스(주)	583,035	1,489,995	146,225	413,763	
	SK하이닉스시스템IC	-	592,290	-	-	
	SK가스(주)	320,765	980,920	-	-	
	기타	4,708,953	10,137,064	1,326,468	3,689,977	
	소 계	33,554,466	90,603,652	1,535,256	4,272,722	
합 계		109,603,370	302,879,423	21,800,778	57,251,663	

(\*1) 전분기 영업비용에는 자산취득금액 7,004,348천원이 포함되어 있습니다.



(3) 당분기말과 전기말 현재 특수관계자에 대한 채권채무 내역은 다음과 같습니다.

① 당분기말

(단위: 천원)				
구 분	회사명	채권 등(*1)		채무 등(*2)
		매출채권	기타채권	기타채무
당사의 지배기업	코리아시큐리티홀딩스(주)	-	546,378	-
당사의 종속기업	(주)캡스텍	205,677	-	264,397
	Infosec Info Tech(Wuxi) Co., Ltd	293,998	-	-
	SK Shieldus America, Inc.	110,642	-	-
	SK Shieldus Hungary Kft	308,449	-	-
	소 계	918,766	-	264,397
기타특수관계자	SK(주)	3,663,971	116,483	20,043,589
	SK스퀘어(주)	314,234	459	16,168
	SK텔레콤(주)	10,363,961	11,765,986	12,332,951
	십일번가(주)	184,002	9,999	2,483
	SK플래닛(주)	570,402	82,418	44,851
	SK브로드밴드(주)	3,965,308	5,609,461	366,587
	피에스앤마케팅(주)	416,094	56,718	29,924
	SK이노베이션(주)	1,726,316	307,683	193,687
	SK에너지(주)	1,081,129	7,411	-
	SK실트론(주)	1,066,099	300,893	-
	SK에코플랜트(주)	748,518	2,796,600	168,872
	에스케이케미칼(주)	269,563	202,013	34,830
	(주)에스엠코어	1,174,250	82,319	-
	SK네트웍스(주)	328,417	153,896	125,688
	SK하이닉스(주)	22,703,107	2,664,611	132,832
	SK하이스텍(주)	314,751	11,050	96,005
	SK이엔에스(주)	471,086	21,246	332,381
	SK온(주)	2,720,506	14,679	23,668
	기타	7,257,937	11,339,128	18,316,872
	소 계	59,339,651	35,543,053	52,261,388
합 계	60,258,417	36,089,431	52,525,785	

(\*1) 계약자산과 대여금, 보증금 등이 포함되어 있습니다.

(\*2) 외상매입금, 미지급금, 계약부채 등이 포함되어 있습니다.

② 전기말

(단위: 천원)					
구 분	회사명	채권 등(*1)		채무 등(*2)	
		매출채권	기타채권	기타채무	
최상위지배기업	SK(주)	1,955,339	744,732	20,927,898	
최상위 지배기업의 종속기업	지배기업	SK스퀘어(주)	357,731	71,881	3,973
	당사의 종속기업	(주)캡스텍	297,849	-	345,878
		Infosec Info Tech(Wuxi) Co., Ltd	656,540	-	-
		SK Shieldus America, Inc.	690,574	-	-
	지배기업의 종속기업 등	SK텔레콤(주)	9,392,774	2,590,501	15,170,582
		SK브로드밴드(주)	950,303	3,346,850	371,716
		SK이노베이션(주)	1,236,514	102,839	54,016
		SK에너지(주)	766,218	-	26,665
		십일번가(주)	268,627	2	11,271
		SK에코플랜트(주)(구, SK건설)	1,193,610	2,981,539	203,957
		SK실트론(주)	3,184,494	100,170	5,992
		SK텔링크(주)	225,435	-	-
		SK네트웍스(주)	541,594	-	24,689
		SK렌터카(주)	375,798	-	10,490,676
		에스케이아이이테크놀로지	137,118	-	-
		SK Battery America, Inc.	14,059	819,116	29,771
		SK Battery Manufacturing Kft.	245,931	49,580	67,075
		SK온(주)	2,990,628	-	23,668
	기타	10,668,059	4,190,602	5,145,283	
	소 계	34,193,856	14,253,080	31,975,212	
당사에 유의적인 영향력을 행사하는 기업	블루시큐리티인베스트먼트 유한회사	-	-	30,368,058	
기타특수관계자	SK하이닉스(주)	22,375,273	6,543,217	41,338	
	SK하이닉스(주)	2,236,220	215,500	174,785	
	SK하이닉스시스템IC	121,317	-	-	
	SK가스(주)	419,552	74,514	714	
	기타	5,417,252	2,640,503	1,294,331	
	소 계	30,569,614	9,473,734	1,511,168	
합 계		66,718,809	24,471,546	84,782,336	

(\*1) 계약자산, 보증금 등이 포함되어 있습니다.

(\*2) 외상매입금, 미지급금, 사채 등이 포함되어 있습니다.

(4) 당분기 중 특수관계자와의 자금거래 내역은 다음과 같습니다.

(단위: 천원)					
구분	회사명	거래내역	당기초	증가	당분기말
지배기업	코리아시큐리티홀딩스(주)	단기대여금	-	546,378	546,378

(5) 주요 경영진에 대한 보상

당사의 주요 경영진은 당사의 계획·운영·통제에 대해 중요한 권한과 책임을 가진 등기 임원이며, 당분기와 전분기 중 주요 경영진에 대한 보상내역은 다음과 같습니다.

(단위: 천원)		
구분	당분기	전분기
급여	1,294,295	1,046,225
퇴직급여	163,929	129,135
주식기준보상	864,253	616,572
기타	529	1,503
합계	2,323,006	1,793,435

31. 주당손익

주당이익은 보통주 및 희석성 잠재적 보통주 1주에 대한 순이익을 계산한 것으로 그 내역은 다음과 같습니다.

(1) 기본주당이익

(단위: 천원, 주)				
구 분	당분기		전분기	
	3개월	누적	3개월	누적
분기순이익(손실)	16,123,697	(34,637,153)	12,161,650	25,506,007
÷ 가중평균유통보통주식수(*)	120,002,524	90,752,999	75,885,837	75,885,837
기본 보통주 주당이익(손실)(단위: 원)	134	(382)	160	336

(\*) 전분기 가중평균유통보통주식수는 발행보통주식수와 동일합니다.

한편, 당사는 당분기와 전분기 중 희석효과가 발생할 가능성이 있는 잠재적 보통주가 없으므로 희석주당이익은 기본주당이익과 동일합니다.

32. 현금흐름표에 관한 정보

(1) 당분기와 전분기의 영업현금흐름의 비현금항목등의 조정내역은 다음과 같습니다.

(단위: 천원)		
구분	당분기	전분기
퇴직급여	23,249,023	22,243,451
주식보상비용	860,684	1,905,600
감가상각비	183,726,961	167,878,870
대손상각비	4,155,182	2,474,214
재고자산평가손실	609,251	133,826
재고자산폐기손실	26,829	137,462
유형자산처분손실	17,423,940	11,920,247
무형자산상각비	33,506,311	31,276,564
무형자산처분손실	266,741	258,032
당기손익인식금융자산평가손실	2,277	-
법인세비용(수익)	(16,697,190)	9,422,588
외화환산손실	52,707	64,751
이자비용	45,985,769	51,177,610
리스해지손실	2,442	1,185
유형자산처분이익	(34,895)	(34,047)
무형자산처분이익	(44,100)	(11,098)
외화환산이익	(42,878)	(533,876)
이자수익	(2,808,735)	(1,845,165)
리스해지이익	(132,396)	(151,030)
당기손익인식금융자산평가이익	(357,630)	(24,022)
배당금수익	-	(2,352,000)
합계	289,750,293	293,943,162

(2) 당분기와 전분기 중 영업활동으로 인한 현금흐름에 반영된 자산 및 부채의 증감내역은 다음과 같습니다.

(단위: 천원)		
구분	당분기	전분기
매출채권	(36,519,050)	(32,642,661)
기타채권	168,175	361,974
재고자산	1,024,576	(8,151,522)
기타유동자산	3,971,528	2,701,195
기타비유동자산	(576,059)	(803,214)
매입채무	(29,907,500)	(19,243,992)
기타채무	(27,621,129)	(11,212,268)
유동계약부채	(3,647,216)	2,167,620
기타유동부채	(1,120,997)	317,211
비유동계약부채	337,573	348,845
기타비유동부채	3,586,993	177,466
순확정급여부채	(11,162,109)	(8,121,162)
합 계	(101,465,215)	(74,100,508)

(3) 당분기 및 전분기 중 현금의 유입과 유출이 없는 거래 중 중요한 사항은 다음과 같습니다

(단위: 천원)		
구분	당분기	전분기
건설중인 자산의 본계정 대체	129,325,329	105,389,851
사용권자산의 취득	25,979,890	16,700,592
유형자산 취득 관련 채무의 증감	12,913,859	8,668,983
무형자산 취득 관련 채무의 증감	-	7,004,348
매출채권 제각	3,568,579	1,901,764
장기차입금 유동성 대체	1,713,291,021	-

(4) 당분기와 전분기 중 재무활동에서 발생한 부채의 변동은 다음과 같습니다.

① 당분기

(단위: 천원)						
구분	기초	재무활동현금흐름		기타현금흐름	비현금거래	기말
		유입	유출			
단기차입금	17,000,000	-	(1,713,291,021)	-	1,713,291,021	17,000,000
장기차입금	1,705,365,952	-	-	-	(1,705,365,952)	-
유동성사채	30,368,058	-	(30,701,034)	-	332,976	-
회사채	266,268,567	-	(226,099,225)	-	653,622	40,822,964
리스부채	31,475,408	-	(20,641,317)	(1,029,991)	22,492,216	32,296,316
합 계	2,050,477,985	-	(1,990,732,597)	(1,029,991)	31,403,883	90,119,280

② 전분기

(단위: 천원)						
구분	기초	재무활동현금흐름		기타현금흐름	비현금거래	기말
		유입	유출			
단기차입금	47,000,000	-	(30,000,000)	-	-	17,000,000
장기차입금	1,702,484,108	-	-	-	2,161,383	1,704,645,491
유동성사채	29,772,606	-	-	-	444,252	30,216,858
회사채	265,925,821	-	-	-	256,196	266,182,017
리스부채	38,179,818	-	(18,815,176)	(1,044,653)	16,704,278	35,024,267
합 계	2,083,362,353	-	(48,815,176)	(1,044,653)	19,566,109	2,053,068,633

### 33. 위험관리

당사는 금융상품과 관련하여 신용위험, 유동성위험 및 시장위험에 노출되어 있습니다. 본 주석은 당사가 노출되어 있는 위의 위험에 대한 정보와 당사의 목표, 정책, 위험 평가 및 관리 절차, 그리고 자본관리에 대해 공시하고 있습니다. 추가적인 계량적 정보는 본 재무제표 전반에 걸쳐서 공시되어 있습니다.

#### (1) 위험관리 정책

당사의 위험관리 정책은 당사가 직면한 위험을 식별 및 분석하고 적절한 위험 한계치 및 통제를 설정하여 위험이 한계치를 넘지 않도록 하기 위해 수립되었습니다. 위험관리정책과 시스템은 시장 상황과 당사의 활동의 변경을 반영하기 위해 정기적으로 검토되고 있습니다. 당사는 교육 및 관리기준과 절차를 통해 모든 종업원들이 자신의 역할과 의무를 이해할 수 있는 엄격하고 구조적인 통제환경을 구축하는 것을 목표로 하고 있습니다.

#### (2) 신용위험

신용위험은 당사의 통상적인 거래 및 투자활동에서 발생하며 고객 또는 거래상대방이 계약 조건상 의무사항을 지키지 못하였을 때 발생합니다. 이러한 신용위험을 관리하기 위하여 당사는 주기적으로 고객과 거래상대방의 재무상태와 과거 경험 및 기타 요소들을 고려하여 재무신용도를 평가하고 있으며, 주요 고객과 거래상대방에 대한 신용한도를 설정하고 있습니다.

신용위험은 현금및현금성자산, 각종 예금 그리고 파생금융상품 등과 같은 금융기관과의 거래에서도 발생할 수 있습니다. 이러한 위험을 줄이기 위해 당사는 신용도가 높은 금융기관들에 대해서만 거래를 하고 있습니다.



당분기말과 전기말 현재 당사의 신용위험에 대한 최대 노출정도는 다음과 같습니다.

(단위: 천원)		
구분	당분기말	전기말
현금성자산	193,483,790	154,096,442
장·단기금융상품	500,000	500,000
매출채권및기타채권(*)	302,809,585	271,347,550
합계	496,793,375	425,943,992

(\*) 계약자산 111,651,423천원(전기말: 65,741,413천원)이 포함되어 있습니다.

당사는 매출채권및기타채권에 대해 발생할 것으로 예상되는 손실에 대해 충당금을 설정하고 있습니다. 이 충당금은 개별적으로 유의적인 항목에 대한 구체적인 손상차손과 유사한 특성을 가진 금융자산 집합에 대해 발생되었으나 아직 식별되지 않은 손상으로 구성됩니다. 금융자산 집합의 손실충당금은 연체에서 제각이 되기까지의 가능성을 기초로 한 'Roll rate' 방법을 사용하여 계산됩니다.

당분기말과 전기말 현재 매출채권및기타채권의 연령 및 각 연령별로 손상된 금액은 다음과 같습니다.

① 당분기말

(단위: 천원)			
구분	채권잔액	손상된금액	기대신용손실률(%)
만기일 미도래	263,066,429	(469,879)	0.2%
6개월 이하	39,292,812	(1,723,046)	4.4%
6개월 초과 1년 이하	3,917,215	(1,720,631)	43.9%
1년 초과	1,125,057	(678,372)	60.3%
합계	307,401,513	(4,591,928)	1.5%

② 전기말

(단위: 천원)			
구분	채권잔액	손상된금액	기대신용손실률(%)
만기일 미도래	246,324,484	(524,838)	0.2%
6개월 이하	26,224,298	(1,466,367)	5.6%
6개월 초과 1년 이하	2,137,586	(1,417,338)	66.3%
1년 초과	666,508	(596,783)	89.5%
합계	275,352,876	(4,005,326)	1.5%

(3) 유동성위험

유동성 위험 관리는 충분한 현금 및 시장성 있는 유가증권의 유지, 적절하게 약정된 신용한도금액으로부터의 자금 여력 및 시장포지션을 결제할 수 있는 능력 등을 포함하고 있습니다. 활발한 영업활동을 통해 당사의 재무팀은 신용한도 내에서 자금 여력을 탄력적으로 유지하고 있습니다. 당사의 금융자산 및 금융부채를 보고기간 종료일로부터 계약 만기일까지의 잔여기간에 따라 만기별로 구분한 내역은 다음과 같습니다. 아래 표에 표시된 현금흐름은 할인하지 아니한 금액입니다.

① 당분기말

(단위: 천원)				
구분	장부금액	계약상 현금흐름	1년 미만	1년 이상 5년 이하
매입채무및기타채무(*)	298,314,645	298,314,644	276,409,822	21,904,822
단기차입금	17,000,000	17,019,786	17,019,786	-
회사채	40,822,964	42,783,170	20,810,730	21,972,440
리스부채	32,296,316	34,165,955	20,676,642	13,489,313
합 계	388,433,925	392,283,555	334,916,980	57,366,575

(\*) 장부금액은 급여성 부채가 제외된 금액입니다.

② 전기말

(단위: 천원)				
구분	장부금액	계약상 현금흐름	1년 미만	1년 이상 5년 이하
매입채무및기타채무(*)	339,850,479	339,850,479	316,903,322	22,947,157
단기차입금	17,000,000	17,325,445	17,325,445	-
장기차입금	1,705,365,952	1,874,740,224	55,125,312	1,819,614,912
유동성사채	30,368,058	30,822,868	30,822,868	-
회사채	266,268,567	282,618,605	6,775,870	275,842,735
리스부채	31,475,408	32,440,275	21,156,850	11,283,425
합계	2,390,328,464	2,577,797,896	448,109,667	2,129,688,229

(\*) 장부금액은 급여성 부채가 제외된 금액입니다.

(4) 시장위험

시장위험이란 시장가격의 변동으로 인하여 금융상품의 공정가치나 미래현금흐름이 변동할 위험을 의미합니다. 시장가격 관리의 목적은 수익은 최적화하는 반면 수용가능한 한계 이내로 시장위험 노출을 관리 및 통제하는 것입니다.

① 환위험

당사는 기능통화인 원화 외의 통화로 표시되는 판매와 구매에 대해 환위험에 노출되어 있습니다. 이러한 거래들이 표시되는 주된 통화는 USD, CNY 등입니다.

당분기말과 전기말 현재 당사의 통화별 주요 외화금융자산·부채의 내역은 다음과 같습니다

(단위: USD, CNY, 천원)					
구분	통화	당분기말		전기말	
		외화금액	원화금액	외화금액	원화금액
외화금융자산	USD	1,107,735	1,489,682	5,650,294	7,160,617
	CNY	14,758,114	2,719,478	20,601,275	3,737,895
외화금융부채	USD	21,930	29,491	30,764	38,987

당분기와 전기 중 주요 외화에 대한 원화환율이 5% 변동시 환율변동이 법인세차감전순이익에 미치는 영향은 다음과 같습니다.

(단위: 천원)					
구분	통화	당분기		전기	
		5% 상승	5% 하락	5% 상승	5% 하락
법인세차감전순이익의 증가(감소)	USD	73,010	(73,010)	356,081	(356,081)
	CNY	135,974	(135,974)	186,895	(186,895)

② 이자율위험

당사는 이자율 변동으로 인한 금융자산, 부채의 가치변동 위험 및 투자, 차입에서 비롯한 이자수익(비용)의 변동위험 등의 이자율변동위험에 노출되어 있습니다. 이자율위험은 미래의 시장 이자율 변동에 따라 예금 또는 차입금 등에서 발생하는 이자수익 및 이자비용이 변동될 위험으로서 이는 주로 변동 금리부 조건의 예금과 차입금에서 발생합니다. 당사의 이자율위험관리의 목표는 이자율 변동으로 인한 변동성 축소와 이자비용의 최소화를 추구함으로써 기업의 가치를 제고하는데 있습니다. 당사는 외부차입금 최소화 및 보유 예금의 최적화를 추진하고 있으며 주기적으로 국내외 금리동향 모니터링을 실시하여 이자율 변동에 대한 대응 방안을 수립하고 있습니다. 당기말과 전기말 현재 당사의 차입금의 내역은 다음과 같습니다.

(단위: 천원)		
구 분	당분기말	전기말
변동금리부 차입금	17,000,000	17,000,000

당분기말과 전기말 현재 다른 변수가 변동하지 않는다고 가정하면, 이자율 1%p 변동이 향후 1년간 법인세차감전순이익에 미치는 영향은 다음과 같습니다.

(단위: 천원)				
구 분	당분기말		전기말	
	1% 상승	1% 하락	1% 상승	1% 하락
법인세차감전순이익의 증가(감소)	(170,000)	170,000	(170,000)	170,000

(5) 자본관리

자본관리의 주요 목적은 당사의 영업활동을 유지하고 주주가치를 극대화하기 위하여 높은 신용등급과 건전한 자본비율을 유지하는 것입니다. 당사는 자본구조를 경영환경의 변화에 따라 적정한지를 판단하고 배당정책, 타인자본조달 및 상환, 유상증자 등의 필요성을 주기적으로 점검하고 있습니다. 당분기말과 전기말 현재 당사의 부채비율은 다음과 같습니다.

(단위: 천원)		
구분	당분기말	전기말
부채	834,972,406	2,858,192,759
자본	2,651,823,787	497,932,964
부채비율	31.49%	574.01%

## 6. 배당에 관한 사항

### 가. 배당에 관한 사항

당사는 정관에 의거하여 주주총회 결의를 통해 배당을 실시하고 있으며, 이익배당에 대하여 다음과 같이 규정하고 있습니다.

(※에스케이숄더스(주) 정관)	
제36조 (이익금의 처분)	
회사는 매 사업연도의 이익금(이월이익잉여금 포함)을 다음과 같이 처분한다.	
(1) 이익준비금	
(2) 기타의 법정적립금	
(3) 임의적립금	
(4) 배당금	
(5) 기타의 이익잉여금 처분액	
제37조 (이익배당)	
(1) 이익의 배당은 금전, 주식 및 기타의 재산으로 할 수 있다.	
(2) 제1항의 배당은 제12조 1항에서 정한 날 현재의 주주명부에 기재된 주주 또는 등록	질권자
에게 지급한다.	
(3) 이익의 배당을 주식으로 하는 경우 회사가 수종의 주식을 발행한 때에는 주주총회	의 결
의로 배당할 신주의 종류를 결정할 수 있다.	
제38조 (중간배당)	
(1) 회사는 영업연도 중 1회에 한하여 이사회 결의로 일정한 날을 정하여 그날의 주	주에 대
하여 금전, 주식 또는 그 외의 재산으로 이익을 배당할 수 있다.	
(2) 제1항의 중간배당은 이사회 결의로 한다.	
(3) 회사는 제1항의 기준일 현재 발행(전환된 경우 등을 포함한다)된 주식에 관하여는	제11조
를 준용한다.	
제39조 (배당금 지급청구권의 소멸시효)	
(1) 배당금의 지급청구권은 5년간 이를 행사하지 아니하면 소멸시효가 완성한다.	
(2) 제1항의 시효의 완성으로 인한 배당금은 회사에 귀속한다.	

## 나. 주요배당지표

구 분	주식의 종류	당기	전기	전전기
		제24기 3분기	제23기	제22기
주당액면가액(원)		500	500	500
(연결)당기순이익(백만원)		-30,817	57,491	16,912
(별도)당기순이익(백만원)		-34,637	53,184	13,784
(연결)주당순이익(원)		-340	758	226
현금배당금총액(백만원)		26,962	-	-
주식배당금총액(백만원)		-	-	-
(연결)현금배당성향(%)		-87.49	-	-
현금배당수익률(%)	보통주	-	-	-
	우선주	-	-	-
주식배당수익률(%)	보통주	-	-	-
	우선주	-	-	-
주당 현금배당금(원)	보통주	964	-	-
	우선주	-	-	-
주당 주식배당(주)	보통주	-	-	-
	우선주	-	-	-

주1) 당사는 비상장법인으로 배당수익률을 산출하지 않았습니다.

주2) 당사는 7월 12일 이사회를 결의를 통해 중간배당을 하였으며, 당사의 주주인 블루시큐리티인베스트먼트(유) (보유주식: 27,982,239주)에게 26,962,043,994원을 현금으로 배당하였습니다.

## 다. 과거 배당 이력

(단위: 회, %)

연속 배당횟수		평균 배당수익률	
분기(중간)배당	결산배당	최근 3년간	최근 5년간
1	-	-	-

주1) 당사는 비상장법인으로 배당수익률을 산출하지 않았습니다.

## 7. 증권의 발행을 통한 자금조달에 관한 사항

### 7-1. 증권의 발행을 통한 자금조달 실적

[지분증권의 발행 등과 관련된 사항]

### 가. 증자(감자)현황

(기준일 : 2023년 09월 30일 )

(단위 : 원, 주)

주식발행	발행(감소)	발행(감소)한 주식의 내용			

(감소)일자	형태	종류	수량	주당 액면가액	주당발행 (감소)가액	비고
2021년 12월 13일	전환권행사	보통주	27,982,239	500	500	전환 우선주의 보통주 전환 청구
2021년 12월 15일	유상증자(제3자배정)	보통주	1,067,014	500	35,419	-
2023년 07월 21일	유상증자(주주배정)	보통주	48,767,991	500	36,574	-
2023년 07월 22일	유상증자(주주배정)	보통주	5,468,304	500	36,574	-
2023년 09월 14일	유상증자(주주배정)	보통주	6,173,763	500	36,574	-

[채무증권의 발행 등과 관련된 사항]

## 가. 채무증권의 발행 등

### (1) 채무증권 발행실적

(기준일 : 2023년 09월 30일 )

(단위 : 백만원, %)

발행회사	증권종류	발행방법	발행일자	권면(전자등 록)총액	이자율	평가등급 (평가기관)	만기일	상환 여부	주관회사
-	-	-	-	-	-	-	-	-	-
합 계	-	-	-	-	-	-	-	-	-

### (2) 기업어음증권 미상환 잔액

(기준일 : 2023년 09월 30일 )

(단위 : 백만원)

잔여만기		10일 이하	10일초과 30일이하	30일초과 90일이하	90일초과 180일이하	180일초과 1년이하	1년초과 2년이하	2년초과 3년이하	3년 초과	합 계
미상환 잔액	공모	-	-	-	-	-	-	-	-	-
	사모	-	-	-	-	-	-	-	-	-
	합계	-	-	-	-	-	-	-	-	-

### (3) 단기사채 미상환 잔액

(기준일 : 2023년 09월 30일 )

(단위 : 백만원)

잔여만기		10일 이하	10일초과 30일이하	30일초과 90일이하	90일초과 180일이하	180일초과 1년이하	합 계	발행 한도	잔여 한도
미상환 잔액	공모	-	-	-	-	-	-	-	-
	사모	-	-	-	-	-	-	-	-
	합계	-	-	-	-	-	-	-	-

### (4) 회사채 미상환 잔액

(기준일 : 2023년 09월 30일 )

(단위 : 백만원)

잔여만기	1년 이하	1년초과	2년초과	3년초과	4년초과	5년초과	10년초과	합 계

			2년이하	3년이하	4년이하	5년이하	10년이하		
미상환 잔액	공모	19,897	341	20,663	-	-	-	-	40,901
	사모	-	-	-	-	-	-	-	-
	합계	-	-	-	-	-	-	-	-

(5) 신종자본증권 미상환 잔액

(기준일 : 2023년 09월 30일 )

(단위 : 백만원)

잔여만기		1년 이하	1년초과 5년이하	5년초과 10년이하	10년초과 15년이하	15년초과 20년이하	20년초과 30년이하	30년초과	합 계
미상환 잔액	공모	-	-	-	-	-	-	-	-
	사모	-	-	-	-	-	-	-	-
	합계	-	-	-	-	-	-	-	-

(6) 조건부자본증권 미상환 잔액

(기준일 : 2023년 09월 30일 )

(단위 : 백만원)

잔여만기		1년 이하	1년초과 2년이하	2년초과 3년이하	3년초과 4년이하	4년초과 5년이하	5년초과 10년이하	10년초과 20년이하	20년초과 30년이하	30년초과	합 계
미상환 잔액	공모	-	-	-	-	-	-	-	-	-	-
	사모	-	-	-	-	-	-	-	-	-	-
	합계	-	-	-	-	-	-	-	-	-	-

(7) 사채관리계약 주요내용 및 충족여부 등

(작성기준일 : 2023년 09월 30일 )

(단위 : 백만원, %)

채권명	발행일	만기일	발행액	사채관리 계약체결일	사채관리회사
제6-1회 무기명식 이권부 무보증 사채	2021년 07월 28일	2024년 07월 26일	120,000	2021년 07월 16일	한국증권금융(주)
제6-2회 무기명식 이권부 무보증 사채	2021년 07월 28일	2026년 07월 28일	80,000	2021년 07월 16일	한국증권금융(주)

(이행현황기준일 : 2023년 06월 30일 )

재무비율 유지현황	계약내용	부채비율 1,000% 이하
	이행현황	이행
담보권설정 제한현황	계약내용	자기자본의 650% 이내
	이행현황	이행
자산처분 제한현황	계약내용	자산총계 50% 미만
	이행현황	이행
지배구조변경 제한현황	계약내용	지배구조의 변경사유가 발생하지 않아야 함
	이행현황	이행
이행상황보고서 제출현황	이행현황	2023년 9월 12일 제출

주1) 이행현황기준일은 이행현황 판단 시 적용한 회계감사인의 감사의견(확인 및 의견표시)이 표명된 가장 최근의



재무제표의 작성기준일이며, 지배구조변경 제한현황은 공시서류작성기준일입니다.

이행현황기준일 이후인 '23년 8월 2일 당사가 SK 기업집단에서 계열제외되었으나, 사채관리계약 2-주2) 5조의2(지배구조변경 제한) 2항에 의거 통지 및 상환청구를 이행함으로써 지배구조변경 제한에는 해당하지 않습니다.

제6-1회, 제6-2회 무기명식 이권부 무보증 사채는 사채관리계약 2-5조의2 2항의 이행에 따라 상환청구권을 행사하는 채권자들에게 중도상환되어 잔여 발행금액은 각각 19,897백만원, 20,663백만원입니다.

(작성기준일 : 2023년 09월 30일 )

(단위 : 백만원, %)

채권명	발행일	만기일	발행액	사채관리 계약체결일	사채관리회사
제7회 무기명식 이권부 무보증 사채	2021년 10월 25일	2024년 10월 25일	67,000	2021년 10월 13일	DB금융투자(주)

(이행현황기준일 : 2023년 06월 30일 )

재무비율 유지현황	계약내용	부채비율 1,000% 이하
	이행현황	이행
담보권설정 제한현황	계약내용	자기자본의 650% 이내
	이행현황	이행
자산처분 제한현황	계약내용	자산총계 50% 미만
	이행현황	이행
지배구조변경 제한현황	계약내용	지배구조의 변경사유가 발생하지 않아야 함
	이행현황	이행
이행상황보고서 제출현황	이행현황	2023년 9월 12일 제출

주1) 이행현황기준일은 이행현황 판단 시 적용한 회계감사인의 감사의견(확인 및 의견표시)이 표명된 가장 최근의 재무제표의 작성기준일이며, 지배구조변경 제한현황은 공시서류작성기준일입니다.

주2) 이행현황기준일 이후인 '23년 8월 2일 당사가 SK 기업집단에서 계열제외되었으나, 사채관리계약 2-5조의2(지배구조변경 제한) 2항에 의거 통지 및 상환청구를 이행함으로써 지배구조변경 제한에는 해당하지 않습니다.

주3) 제7회 무기명식 이권부 무보증 사채는 사채관리계약 2-5조의2 2항의 이행에 따라 상환청구권을 행사하는 채권자들에게 중도상환되어 잔여 발행금액은 341백만원입니다.

## 7-2. 증권의 발행을 통해 조달된 자금의 사용실적

### 가. 공모자금의 사용내역

(기준일 : 2023년 09월 30일 )

(단위 : 백만원)

구분	회차	납입일	증권신고서 등의 자금사용 계획		실제 자금사용 내역		차이발생 사유 등
			사용용도	조달금액	내용	금액	
회사채	제6-1회	2021.07.28	채무상환자금	120,000	채무상환자금	120,000	-
회사채	제6-2회	2021.07.28	채무상환자금	80,000	채무상환자금	80,000	-

회사채	제7회	2021.10.25	채무상환자금	67,000	채무상환자금	67,000	-
-----	-----	------------	--------	--------	--------	--------	---

## 나. 사모자금의 사용내역

(기준일 : 2023년 09월 30일 )

(단위 : 백만원)

구분	회차	납입일	주요사항보고서의 자금사용 계획		실제 자금사용 내역		차이발생 사유 등
			사용용도	조달금액	내용	금액	
회사채	제5회	2021.04.30	기타자금	5,758	기타자금	5,758	-

## 8. 기타 재무에 관한 사항

### 가. 재무제표 제작성 등 유의사항

#### (1) 합병, 분할, 자산양수도, 영업양수도에 관한 사항

당사는 2021년 1월 13일 이사회 및 임시주주총회에서 舊 (주)에이디티캡스와의 합병계약 체결 승인의 건을 원안대로 가결하였습니다. 2021년 3월 4일 합병기일로 흡수합병이 완료되었습니다. 이후 임시주주총회를 통해 2021년 3월 5일 기일로 에스케이인포섹(주)에서 (주)에이디티캡스로 사명을 변경하였으며, 2021년 10월 26일 기일로 (주)에이디티캡스에서 에스케이윌더스(주)로 사명을 변경하였습니다.

- 관련공시: 2021.01.14 회사합병결정

당사는 2023년 3월 30일 이사회 및 2023년 4월 3일 임시주주총회에서 상법 제360조의 15에 따른 주식의 포괄적 이전에 의한 완전모회사 설립의 건을 원안대로 가결하였습니다. 이후 2023년 6월 19일 완전모회사인 코리아시큐리티홀딩스(주) 설립으로 최대주주가 에스케이이스퀘어(주)에서 코리아시큐리티홀딩스(주)로 변경되었습니다.

- 관련공시: 2023.06.19 주요사항보고서(주식교환 · 이전결정)

#### (2) 자산유동화와 관련한 자산매각의 회계처리 및 우발채무 등에 관한 사항

우발채무 등에 관한 사항은 「XI. 그 밖에 투자자 보호를 위하여 필요한 사항-2. 우발부채 등에 관한 사항」을 참조하여 주시기 바랍니다.

#### (3) 기타 재무제표 이용에 유의하여야 할 사항

감사보고서상 강조사항과 핵심감사사항은 다음과 같습니다.

구분	강조사항 등	핵심감사사항
제24기 3분기	-	-

제23기	-	(연결재무제표) 1. 총계약원가 추정의 불확실성 (별도재무제표) 1. 총계약원가 추정의 불확실성
제22기	(별도재무제표) 1. 종속기업인 구.(주)에이디티캡스 합병 및 에스케이실더스(주)로 사명변경	(연결재무제표) 1. 총계약원가 추정의 불확실성 (별도재무제표) 1. 총계약원가 추정의 불확실성

## 나. 대손충당금 설정현황

### (1) 계정과목별 대손충당금 설정내역

(단위 : 원)

구분	계정과목	채권금액	대손충당금	대손충당금 설정률
제24기 3분기	매출채권	218,284,752,086	4,749,767,090	2.2%
	계약자산	116,358,724,687	-	-
	미수금	1,530,483,346	1,595,000	0.1%
	미수수익	124,813,591	-	-
	대여금	2,671,577,063	-	-
	보증금	15,182,735,871	-	-
	합계	354,153,086,644	4,751,362,090	1.3%
제23기	매출채권	228,686,868,559	4,107,725,496	1.8%
	계약자산	68,287,250,488	-	-
	미수금	1,054,739,871	1,595,000	0.2%
	미수수익	91,446,957	-	-
	대여금	3,043,846,954	-	-
	보증금	14,540,750,270	-	-
	합계	315,704,903,099	4,109,320,496	1.3%
제22기	매출채권	206,363,210,889	3,616,527,170	1.8%
	계약자산	25,415,660,667	-	-
	미수금	1,045,995,736	1,595,000	0.2%
	미수수익	10,049,728	-	-
	대여금	4,899,994,668	-	-
	보증금	15,750,063,001	-	-
	합계	253,484,974,689	3,618,122,170	1.5%

### (2) 대손충당금 변동현황

(단위 : 원)

구분	제24기 3분기	제23기	제22기
1. 기초 대손충당금 잔액합계	4,109,320,496	3,618,122,170	4,091,821,140
2. 순대손처리액(① - ② ± ③)	(3,671,084,039)	(3,021,621,333)	(3,472,485,259)
① 대손처리액(상각채권액)	(3,671,084,039)	(3,021,621,333)	(3,472,485,259)
② 상각채권회수액	-	-	-
③ 기타증감액	-	-	-
3. 대손상각비 계상(환입)액	4,313,125,633	3,512,819,659	2,998,786,289
4. 기말 대손충당금 잔액합계	4,751,362,090	4,109,320,496	3,618,122,170

### (3) 매출채권 관련 대손충당금 설정방침

당사는 매출채권및기타채권에 대해 발생할 것으로 예상되는 손실에 대해 충당금을 설정하고 있습니다. 이 충당금은 개별적으로 유의적인 항목에 대한 구체적인 손상차손과 유사한 특성을 가진 금융자산 집합에 대해 발생되었으나 아직 식별되지 않은 손상으로 구성됩니다. 금융자산 집합의 손실충당금은 연체에서 제각이 되기까지의 가능성을 기초로 한 'Roll rate' 방법을 사용하여 계산합니다.

### (4) 경과기간별 매출채권 잔액 현황

(기준일 : 2023년 09월 30일 )

(단위 : 원)

구분	6월 이하	6월 초과 1년 이하	1년 초과 3년 이하	3년 초과	계
금액	213,159,299,893	4,001,990,289	1,123,461,904	-	218,284,752,086
구성비율	97.65%	1.83%	0.52%	-	100.00%

주1) 일반 및 특수관계자 별도 구분 없이 전체 금액으로 기재하였습니다.

주2) 계약자산금액 제외 기준입니다.

## 다. 재고자산 현황

### (1) 최근 3사업연도의 사업부문별 재고자산 보유현황

(단위 : 백만원)

사업부문	계정과목	제24기 3분기	제23기	제22기	비고
보안사업 전체	상품	17,711	18,813	12,353	-
합계		17,711	18,813	12,353	-
총자산대비 재고자산 구성비율(%) [재고자산÷기말자산총계×100]		0.5%	0.6%	0.4%	-
재고자산회전율(회수) [연환산 매출원가÷{(기초재고+기말재고)÷2}]		13.8회	18.6회	22.0회	-

주1) 연결재무제표 기준입니다.

(2) 재고자산의 실사내용

당사가 보유한 상품 재고자산은 카메라, 보안장비 등으로 구성되어 있습니다. 당사는 매년도말 외부감사인 입회 하에 재고 실사를 수행하고 있습니다.

항목	제23기
실사(입회)시기	2023.01.05 2023.01.06 (2일)
전문기관	한영회계법인
감사인 등의 참여 및 입회여부	감사인 입회
실사(입회)장소	군포물류창고 등
실사(입회)대상	카메라, 보안장비 등
장기채화재고 등 현황	없음

라. 중요한 수주계약 현황

주요 제품 및 서비스에 대한 원가기준 투입법으로 진행률을 측정하는 계약으로서 계약수익 금액이 직전사업연도 재무제표상 매출액의 5% 이상인 수주계약건은 존재하지 않습니다.

마. 공정가치평가 내역

당사의 회계정책과 공시사항은 다수의 금융 및 비금융자산과 부채에 대해 공정가치 측정을 요구하고 있습니다.

당사는 공정가치평가 정책과 절차를 수립하고 있습니다. 동 정책과 절차에는 공정가치 서열 체계에서 수준 3으로 분류되는 공정가치를 포함한 모든 유의적인 공정가치 측정의 검토를 책임지는 평가부서의 운영을 포함하고 있으며, 공정가치 측정의 결과는 재무담당임원에게 직접 보고되고 있습니다.

평가부서는 정기적으로 관측가능하지 않은 유의적인 투입변수와 평가 조정을 검토하고 있습니다. 공정가치측정에서 중간인 가격이나 평가기관과 같은 제3자 정보가 사용되는 경우, 평가부서는 제3자로부터 입수한 정보에 근거한 평가가 공정가치 서열체계 내 수준별 분류를 포함하고 있으며 해당 기준서의 요구사항을 충족한다고 결론을 내릴 수 있는지 여부를 판단하고 있습니다.

자산이나 부채의 공정가치를 측정하는 경우, 당사는 최대한 시장에서 관측가능한 투입변수를 사용하고 있습니다. 공정가치는 다음과 같이 가치평가기법에 사용된 투입변수에 기초하여 공정가치 서열체계 내에서 분류됩니다.

구 분	투입변수의 유의성
수준 1	측정일에 동일한 자산이나 부채에 대한 접근 가능한 활성시장의 조정되지 않은 공시가격

수준 2	수준 1의 공시가격 이외에 자산이나 부채에 대해 직접적으로 또는 간접적으로 관측가능한 투입변수
수준 3	자산이나 부채에 대한 관측가능하지 않은 투입변수

자산이나 부채의 공정가치를 측정하기 위해 사용되는 여러 투입변수가 공정가치 서열체계 내에서 다른 수준으로 분류되는 경우, 당사는 측정치 전체에 유의적인 공정가치 서열체계에 서 가장 낮은 수준의 투입변수와 동일한 수준으로 공정가치 측정치 전체를 분류하고 있으며, 변동이 발생한 보고기간 말에 공정가치 서열체계의 수준간 이동을 인식하고 있습니다.

공정가치 측정 시 사용된 가정의 자세한 정보는 「III. 재무에 관한 사항 - 3. 연결재무제표 주석」 등에 포함되어 있습니다.

## IV. 이사의 경영진단 및 분석의견

분기보고서 작성지침에 따라 생략하였으며, 관련 내용은 2023년 3월 31일에 제출된 2022년도 사업보고서를 참고하시기 바랍니다.

## V. 회계감사인의 감사의견 등

### 1. 외부감사에 관한 사항

#### 가. 회계감사인의 명칭 및 감사의견

사업연도	감사인	감사의견	강조사항 등	핵심감사사항
제24기 3분기(당기)	삼정회계법인	-	-	-
제23기(전기)	한영회계법인	적정	-	(연결재무제표) 1. 총계약원가 추정의 불확실성  (별도재무제표) 1. 총계약원가 추정의 불확실성
제22기(전전기)	한영회계법인	적정	(별도재무제표) 1. 종속기업인 舊(주)에이디티캡스 합병 및 에스케이실더스(주)로 사명변경	(연결재무제표) 1. 총계약원가 추정의 불확실성  (별도재무제표) 1. 총계약원가 추정의 불확실성

#### 나. 감사용역 체결현황

사업연도	감사인	내 용	감사계약내역		실제수행내역	
			보수	시간	보수	시간
제24기 3분기(당기)	삼정회계법인	연결 및 별도재무제표 감사	580백만원	5,500시간	140백만원	1,531시간
제23기(전기)	한영회계법인	연결 및 별도재무제표 지정감사	630백만원	5,900시간	630백만원	5,915시간
제22기(전전기)	한영회계법인	연결 및 별도재무제표 지정감사	980백만원	8,521시간	980백만원	8,565시간

#### 다. 회계감사인과의 비감사용역 계약체결 현황

사업연도	계약체결일	용역내용	용역수행기간	용역보수	비고
제24기 3분기(당기)	-	-	-	-	-
	-	-	-	-	-
제23기(전기)	-	-	-	-	-
	-	-	-	-	-
제22기(전전기)	-	-	-	-	-
	-	-	-	-	-

#### 라. 내부감사기구가 회계감사인과 논의한 결과

구분	일자	참석자	방식	주요 논의 내용
----	----	-----	----	----------



1	2023.02.16	업무수행이사, 감사위원회	대면	기말감사 감사진행경과보고
2	2023.03.13	업무수행이사, 감사위원회	서면	감사인 독립성, 결과보고
3	2023.05.25	업무수행이사, 감사위원회	대면	23년 감사계획 및 핵심감사사항 선정 계획

#### 마. 회계감사인의 변경

당사는 주식회사 등의 외부감사에 관한 법률 제10조에 따라 외부감사인을 선임함에 있어서 종전의 한영회계법인을 2023 회계연도부터 삼정회계법인으로 변경하였습니다.

## 2. 내부통제에 관한 사항

분기보고서 작성지침에 따라 생략하였으며, 관련 내용은 2023년 8월 14일에 제출된 2023년도 반기보고서를 참고하시기 바랍니다.

## VI. 이사회 등 회사의 기관에 관한 사항

### 1. 이사회에 관한 사항

분기보고서 작성지침에 따라 생략하였으며, 관련 내용은 2023년 8월 14일에 제출된 2023년도 반기보고서를 참고하시기 바랍니다.

### 2. 감사제도에 관한 사항

분기보고서 작성지침에 따라 생략하였으며, 관련 내용은 2023년 8월 14일에 제출된 2023년도 반기보고서를 참고하시기 바랍니다.

### 3. 주주총회 등에 관한 사항

분기보고서 작성지침에 따라 생략하였으며, 관련 내용은 2023년 8월 14일에 제출된 2023년도 반기보고서를 참고하시기 바랍니다.

## VII. 주주에 관한 사항

### 1. 최대주주 및 특수관계인의 주식소유 현황

#### 가. 최대주주 및 특수관계인의 주식소유 현황

(기준일 : 2023년 09월 30일 )

(단위 : 주, %)

성명	관계	주식의 종류	소유주식수 및 지분율				비고
			기 초		기 말		
			주식수	지분율	주식수	지분율	
에스케이스퀘어(주)	최대주주	의결권 있는 주식	47,903,598	63.13	0	0.00	-
코리아시큐리티홀딩스(주)	최대주주	의결권 있는 주식	0	0.00	136,295,895	100.00	-
계		의결권 있는 주식	47,903,598	63.13	136,295,895	100.00	-
		기타	-	-	-	-	-

주1) 2023년 6월 19일 상법 제360조의 15에 따른 주식의 포괄적 이전에 의한 완전모회사 설립으로 당사의 최대주주가 에스케이스퀘어(주)에서 코리아시큐리티홀딩스(주)로 변경되었습니다.

주2) 당기 중 3번의 유상증자를 통해 총 발행주식수가 75,885,837주에서 136,295,895주가 되었습니다.

### 2. 최대주주의 주요경력 및 개요

#### 가. 최대주주 개요 및 지분율 (2023년 09월 30일 기준)

당사의 최대주주는 코리아시큐리티홀딩스 주식회사이며, 그 소유주식수는 136,295,895주 (지분율 100.00%) 입니다.

#### 나. 최대주주의 기본 정보

##### (1) 최대주주의 대표자 (2023년 09월 30일 기준)

성명	직위	상근여부	출생년도
마르타마리아가리도아바드	공동대표이사	비상근	1984년
루크테오도르우터보가르트	공동대표이사	비상근	1993년

##### (2) 최대주주(법인 또는 단체)의 기본정보

명칭	출자자수 (명)	대표이사 (대표조함원)		업무집행자 (업무집행조함원)		최대주주 (최대출자자)	
		성명	지분(%)	성명	지분(%)	성명	지분(%)
코리아시큐리티홀딩스(주)	2	마르타마리아가리도아바드	-	-	-	Soteria Bidco SCSP	68.00
		루크테오도르우터보가르트	-	-	-		
		-	-	-	-	-	-

(3) 법인 또는 단체의 대표이사, 업무집행자, 최대주주의 변동내역

변동일	대표이사 (대표조합원)		업무집행자 (업무집행조합원)		최대주주 (최대출자자)	
	성명	지분(%)	성명	지분(%)	성명	지분(%)
2023년 06월 19일	박진효	-	-	-	에스케이스퀘어(주)	63.13
2023년 07월 20일	마르타마리아가리도아바드 루크테오도르우터보가르트	-	-	-	Soteria Bidco SCSp	65.69
2023년 07월 21일	마르타마리아가리도아바드 루크테오도르우터보가르트	-	-	-	Soteria Bidco SCSp	68.00

- 주1) 2023년 6월 19일 상법 제360조의 15에 따른 주식의 포괄적 이전에 의한 완전모회사 설립으로 기존 당사의 최대주주였던 에스케이스퀘어(주)가 코리아시큐리티홀딩스(주)의 최대주주가 되었습니다.
- 주2) 2023년 7월 20일 박진효 대표이사가 사임하였고, 동일 임시주주총회에서 마르타마리아가리도아바드, 루크테오도르우터보가르트가 공동대표이사로 선임되었습니다.
- 주3) 2023년 7월 20일 최대주주의 최대주주가 변경되었습니다.
- 주4) 2023년 7월 21일 코리아시큐리티홀딩스(주)의 제3자배정 유상증자(5,468,304주)로 지분율이 변동 되었습니다.

(4) 최대주주(법인 또는 단체)의 최근 결산기 재무현황

당사의 최대주주인 코리아시큐리티홀딩스 주식회사의 재무현황입니다.

(단위 : 백만원)

구 분	
법인 또는 단체의 명칭	코리아시큐리티홀딩스 주식회사
자산총계	2,600,000
부채총계	546
자본총계	2,599,454
매출액	-
영업이익	-
당기순이익	-

- 주1) 상기 재무정보는 코리아시큐리티홀딩스 주식회사의 설립일인 2023년 6월 19일의 별도 재무제표입니다.

(5) 사업현황 등 회사 경영 안정성에 영향을 미칠 수 있는 주요 내용

당사의 최대주주인 코리아시큐리티홀딩스 주식회사는 2023년 6월 19일 에스케이쉴더스 주식회사로 부터 주식의 포괄적 이전을 통해 완전모회사로 설립 되었으며, 보고서 작성 기준일 현재, 영위하고 있는 주요 사업은 지주사업(자회사 지배 및 관리 등)입니다.

### 3. 최대주주의 최대주주(법인 또는 단체)의 개요

#### 가. 최대주주의 최대주주 개요 및 지분율(2023년 9월 30일 기준)

당사의 최대주주의 최대주주는 Soteria Bidco SCSp이며, 그 소유주식수는 55,320,816주 (지분율 68.00%) 입니다.

#### 나. 최대주주의 최대주주 기본 정보

##### (1) 최대주주의 최대주주(법인 또는 단체)의 기본정보

명칭	출자자수 (명)	대표이사 (대표조합원)		업무집행자 (업무집행조합원)		최대주주 (최대출자자)	
		성명	지분(%)	성명	지분(%)	성명	지분(%)
Soteria Bidco SCSp	3	EQT Infrastructure VI (General Partner) S.a r.l.	-	EQT Infrastructure VI (General Partner) S.a r.l.	-	EQT Infrastructure VI (General Partner) S.a r.l.	-
		-	-	-	-	-	-

##### (2) 최대주주의 최대주주(법인 또는 단체)의 최근 결산기 재무현황

(단위 : 백만원)

구분	
법인 또는 단체의 명칭	Soteria Bidco SCSp
자산총계	2,072,573
부채총계	482,557
자본총계	1,626,411
매출액	-
영업이익	-18,288
당기순이익	-36,396

주1) 상기 재무정보는 원화 환산 금액입니다. 환율은 2023년 9월 27일 기준 서울외국환중개(주)에서 고시하는 매매 기준율인 1421.72원 / EUR을 사용하였습니다.

##### (3) 사업현황 등 회사 경영 안정성에 영향을 미칠 수 있는 주요 내용

당사의 최대주주의 최대주주인 Soteria Bidco SCSp는 코리아시큐리티홀딩스(주) 및 당사의 지분인수를 위해서 설립된 SPC입니다.

## 4. 최대주주 변동 현황

### 가. 최대주주 변동내역

(기준일 : 2023년 09월 30일 )

(단위 : 주, %)

변동일	최대주주명	소유주식수	지분율	변동원인	비고
2021년 11월 02일	에스케이스퀘어(주)	46,836,584	62.60	에스케이텔레콤(주) 인적분할	-
2021년 12월 15일	에스케이스퀘어(주)	47,903,598	63.13	제3자배정 유상증자	-

2023년 06월 19일	코리아시큐리티홀딩스(주)	75,885,837	100.00	주식의 포괄적 이전에 의한 완전모회사 설립	-
2023년 07월 21일	코리아시큐리티홀딩스(주)	124,653,828	100.00	주주배정 유상증자	-
2023년 07월 22일	코리아시큐리티홀딩스(주)	130,122,132	100.00	주주배정 유상증자	-
2023년 09월 14일	코리아시큐리티홀딩스(주)	136,295,895	100.00	주주배정 유상증자	-

## 5. 주식의 분포

### 가. 5%이상 주주의 주식 소유현황

(기준일 : 2023년 09월 30일 )

(단위 : 주)

구분	주주명	소유주식수	지분율(%)	비고
5% 이상 주주	코리아시큐리티홀딩스 주식회사	136,295,895	100.00	-
	-	-	-	-
우리사주조합		-	-	-

### 나. 소액주주현황

해당사항 없음

## VIII. 임원 및 직원 등에 관한 사항

### 1. 임원 및 직원 등의 현황

#### 가. 임원현황

##### (1) 등기이사 현황

(기준일 : 2023년 09월 30일 )

(단위 : 주)

성명	성별	출생년월	직위	등기임원 여부	상근 여부	담당 업무	주요경력	소유주식수		최대주주와의 관계	재직기간	임기 만료일
								의결권 있는 주식	의결권 없는 주식			
프리다막달레나 엘리자베스페어손	여	1971.06	사외이사	사외이사	비상근	이사회 의장	- 린세핑대 경영학 - 前) Interflora AB CEO - 現) EQT Partners 산업자문	-	-	-	2023.07.20 ~	2026.03.31
브래들리켄트빅워터	남	1964.08	사외이사	사외이사	비상근	경영자문	- 브리경영대 경영학 석사 - 前) Johnson Controls(TYCO KOREA) 사장 - 現) Blackwillow Meadows 사장	-	-	-	2023.07.20 ~	2026.03.31
덕레널트스투얼시거	남	1953.05	사외이사	사외이사	비상근	경영자문	- 린세핑 공과대 토목공학 - 前) Securitas Direct 대표이사	-	-	-	2023.07.20 ~	2026.03.31
하혜승	여	1967.11	사외이사	사외이사	비상근	경영자문	- 웰즐리대 경제학 - 前) 삼성전자 영상디스플레이 Enterprise Business팀장 부사장	-	-	-	2023.07.20 ~	2026.03.31
서상준	남	1981.06	기타비상무이사	기타비상무이사	비상근	경영자문	- 스탠포드대 경제학 - 現) EQT Partners Managing Director	-	-	-	2023.07.20 ~	2026.03.31
하형일	남	1970.08	기타비상무이사	기타비상무이사	비상근	경영자문	- 조지워싱턴대 경영학 박사 - 前) 에스케이칼레콤(주) Corporate Development 담당 - 現) 심일번가(주) 대표이사 - 兼) 에스케이스퀘어(주) CIO Senior MD	-	-	-	2023.07.20 ~	2026.03.31
김원종	남	1973.10	기타비상무이사	기타비상무이사	비상근	경영자문	- 고려대 경영학 - 前) 에스케이(주) C&C Cloud부문장 - 前) 에스케이(주) C&C Digital 총괄 - 現) 에스케이(주) C&C CCO	-	-	-	2023.07.20 ~	2026.03.31
송재승	남	1979.03	기타비상무이사	기타비상무이사	비상근	경영자문	- 시카고대 경영학 석사 - 前) 에스케이칼레콤(주) Corp. Development 그룹장 - 現) 에스케이스퀘어(주) CIO MD	-	-	최대주주의 임원	2023.07.20 ~	2026.03.31

##### (2) 집행임원 현황

(기준일 : 2023년 09월 30일 )

(단위 : 주)

성명	성별	출생년월	직위	등기임원 여부	상근 여부	담당 업무	주요경력	소유주식수		최대주주와의 관계	재직기간	임기 만료일
								의결권 있는 주식	의결권 없는 주식			
홍원표	남	1960.02	대표집행임원	대표집행임원	상근	CEO	- 미시간대 전자공학 박사 - 前) 삼성전자 글로벌마케팅전략실 실장 사장 - 前) 삼성SDS 대표이사	-	-	-	2023.08.01 ~	2025.07.31

							- 現) 에스케이윌더스(주) 대표집행임원 부회장						
박성태	남	1962.09	집행임원	집행임원	상근	경영지원실장 (CFO)	- 헬싱키 경제경영대 경영학 석사 - 前) 삼성SDS 물류사업부문장 부사장 - 前) 얼티컴퍼스 대표이사 - 現) 에스케이윌더스(주) 경영지원실장 부사장	-	-	-	2023.08.01 ~	2025.07.31	
장홍준	남	1979.11	집행임원	집행임원	상근	성장전략실장 (CSO)	- 스탠퍼드대 전기공학 박사 - 前) 현대자동차 자율주행개발센터 센터장 - 前) 현대자동차 모셔널 최고전략책임자(CSO) - 前) 현대자동차 자율주행사업부 사업부장 전무 - 現) 에스케이윌더스(주) 성장전략실장 부사장	-	-	-	2023.09.01 ~	2025.08.31	

### (3) 미등기임원 현황

(기준일 : 2023년 09월 30일 )

(단위 : 주)

성명	성별	출생년월	직위	등기임원 여부	상근 여부	담당 업무	주요경력	소유주식수		최대주주와의 관계	재직기간	임기 만료일
								의결권 있는 주식	의결권 없는 주식			
이용환	남	1968.03	사업총괄	미등기	상근	사업총괄	- 서울대 국사학 - 하이델베르크대 경제학 수료 - 前) 에스케이인포섹(주) 대표이사 - 現) 에스케이윌더스(주) 사업총괄	-	-	-	4년	-
김영주	남	1967.01	본부장	미등기	상근	융합보안사업본부장	- 건국대 응용통계학 - 건국대 경영학 석사 - 前) 에스케이텔레콤(주) Ent. Biz 본부장 - 現) 에스케이윌더스(주) 융합보안사업본부장	-	-	-	4년	-
이원민	남	1967.11	본부장	미등기	상근	MS사업본부장	- 수원전문대 전자계산학 - 前) (주)에이디티캡스 영업본부장 - 現) 에스케이윌더스(주) MS사업본부장	-	-	-	5년이상	-
김병우	남	1971.09	본부장	미등기	상근	Cloud사업본부장	- 한국외국어대 경제학 - 前) 에스케이인포섹(주) 경영지원/DT추진본부장 - 現) 에스케이윌더스(주) Cloud사업본부장	-	-	-	5년이상	-
정영철	남	1974.01	본부장	미등기	상근	운영본부장	- 경성대 경영학 - 前) (주)에이디티캡스 관제그룹장 - 現) 에스케이윌더스(주) 운영본부장	-	-	-	5년이상	-
조홍준	남	1970.08	본부장	미등기	상근	종합기술원장	- 인하대 전자공학 - 서울대 경영학 석사 - 前) 에스케이텔레콤(주) 미래기술원 Tview개발팀장 - 現) 에스케이윌더스(주) 종합기술원장	-	-	-	4년	-
문재영	남	1965.03	본부장	미등기	상근	CS사업본부장	- 숭실대 전산학 - 前) 에스케이인포섹(주) 전략사업담당 - 前) 에스케이윌더스(주) ICT사업그룹장 - 現) 에스케이윌더스(주) CS사업본부장	-	-	-	5년이상	-
최상열	남	1968.04	실장	미등기	상근	기업문화실장	- 동국대 경찰행정학 - 前) (주)에이디티캡스 인재지원그룹장 - 前) 에스케이윌더스(주) 인재지원그룹장 - 現) 에스케이윌더스(주) 기업문화실장	-	-	-	5년이상	-



이영선	남	1968.03	담당	미등기	상근	재무지원담당	- 성균관대 회계학 - 前) 에스케이텔레콤(주) 재무그룹 Asset Management모듈팀장 - 現) 에스케이윌더스(주) 재무지원담당	-	-	-	4년	-
이용욱	남	1969.01	그룹장	미등기	상근	FPP운영그룹장	- 고려대 법학 - 고려대 법학 석사 - 중국정법대 법학 박사 - 前) 에스케이텔레콤(주) 사업법무팀 리더 - 前) 에스케이윌더스(주) ESG실장 - 現) 에스케이윌더스(주) FPP운영그룹장	-	-	-	4년	-
김윤호	남	1972.06	실장	미등기	상근	성장추진실장	- 서울디지털대 경영학 - 前) 에스케이윌더스(주) 전략사업그룹장 - 現) 에스케이윌더스(주) 성장추진실장	-	-	-	5년이상	-
한근수	남	1971.12	그룹장	미등기	상근	상생협력그룹장	- 안양대 정보통신공학 - 前) 에스케이텔레콤(주) SCM혁신팀 - 現) 에스케이윌더스(주) 상생협력그룹장	-	-	-	2년	-
이준한	남	1967.04	그룹장	미등기	상근	윤리경영그룹장	- 한남대 무역학 - 한남대 국제경영학 석사 - 前) (주)에이디티랩스 감사실장 - 現) 에스케이윌더스(주) 윤리경영그룹장	-	-	-	5년이상	-
김민호	남	1971.01	그룹장	미등기	상근	스마트홍보안사업그룹장	- 아주대 경영학 - 아주대 경영학 석사 - 前) 에스케이텔레콤(주) 경영지원실장 - 現) 에스케이윌더스(주) 스마트홍보안사업그룹장	-	-	-	4년	-
양희근	남	1967.09	그룹장	미등기	상근	SHE그룹장	- 호서대 전자공학 - 고려대 컴퓨터공학 석사 - 前) 에스케이윌더스(주) 서비스운영그룹장 - 現) 에스케이윌더스(주) SHE그룹장	-	-	-	5년이상	-
임태련	남	1971.12	그룹장	미등기	상근	Plant사업그룹장	- 원광대 전자공학 - 前) (주)에이디티랩스 상품기획실장 - 現) 에스케이윌더스(주) Plant사업그룹장	-	-	-	5년이상	-
소순권	남	1968.01	그룹장	미등기	상근	SUMITS사업그룹장	- 성균관대 정보공학 - 前) (주)엔에스오케이 영업본부장 - 現) 에스케이윌더스(주) SUMITS사업그룹장	-	-	-	4년	-
이성민	남	1965.12	그룹장	미등기	상근	S&E사업그룹장	- 경희대 경영학 - 前) (주)엔에스오케이 CS혁신본부장 - 現) 에스케이윌더스(주) S&E사업그룹장	-	-	-	4년	-
조완호	남	1966.09	그룹장	미등기	상근	FS사업그룹장	- 명지전문대 전기학 - 前) (주)에이디티시큐리티 영업본부장 - 現) 에스케이윌더스(주) FS사업그룹장	-	-	-	5년이상	-
이혜정	여	1971.01	그룹장	미등기	상근	고객가치혁신그룹장	- 동국대 영어영문학 - 한양대 교육공학 석사 - 前) (주)에이디티랩스 CS실장 - 現) 에스케이윌더스(주) 고객가치혁신그룹장	-	-	-	5년이상	-
한대희	남	1971.03	그룹장	미등기	상근	ER그룹장	- 전주공전 공학 - 前) (주)에이디티랩스 기업문화실장 - 現) 에스케이윌더스(주) ER그룹장	-	-	-	5년이상	-

한만준	남	1972.07	그룹장	미등기	상근	Parking사업그룹장	- 동서울대 전자통신공학 - 고려사이버대 경영학 - 前) (주)에이디티랩스 마케팅실장 - 現) 에스케이윌더스(주) Parking사업그룹장	-	-	-	5년이상	-
이재우	남	1974.06	그룹장	미등기	상근	EQST사업그룹장	- 한국외대 신문방송학 - 한국외대 정보관리학 석사 - 前) 에스케이인포섹(주) Cloud사업그룹장 - 現) 에스케이윌더스(주) EQST사업그룹장	-	-	-	5년이상	-
김창연	남	1970.12	그룹장	미등기	상근	융합보안사업지원그룹장	- 서강대 전자공학 - 서강대 전자공학 석사 - 퍼듀대 경영학 석사 - 前) 에스케이텔레콤(주) 전략기획그룹 사업지원4팀리더 - 前) 에스케이인포섹(주) 전략기획본부장 - 現) 에스케이윌더스(주) 융합보안사업지원그룹장	-	-	-	3년	-
박순조	남	1971.05	그룹장	미등기	상근	CS영업그룹장	- 우석대 컴퓨터공학 - 前) 에스케이인포섹(주) 영업2그룹장 - 現) 에스케이윌더스(주) CS영업그룹장	-	-	-	5년이상	-
이혁중	남	1968.08	그룹장	미등기	상근	영업지원그룹장	- 대림전문대 기계설계공학 - 고려사이버대 사회복지학 - 前) (주)에이디티랩스 영업지원그룹장 - 現) 에스케이윌더스(주) 영업지원그룹장	-	-	-	5년이상	-
성경원	남	1973.02	그룹장	미등기	상근	건설팅사업그룹장	- 한양대 화학공학 - 한양대 화학공학 석사 - 前) 에스케이인포섹(주) 건설팅사업그룹장 - 現) 에스케이윌더스(주) 건설팅사업그룹장	-	-	-	5년이상	-
유종훈	남	1970.08	그룹장	미등기	상근	Cloud사업그룹장	- 상지대 국어국문학 - 前) 에스케이인포섹(주) DS사업그룹장 - 現) 에스케이윌더스(주) Cloud사업그룹장	-	-	-	5년이상	-
안세우	남	1975.05	그룹장	미등기	상근	자재/설치지원그룹장	- 한양사이버대학교 경영학 - 前) (주)에이디티랩스 자재운영그룹장 - 現) 에스케이윌더스(주) 자재/설치지원그룹장	-	-	-	5년이상	-
김태현	남	1970.08	그룹장	미등기	상근	인재지원그룹장	- 성균관대 교육학 - 前) 에스케이오엔에스(주) 경영지원그룹장 - 現) 에스케이윌더스(주) 인재지원그룹장	-	-	-	2년	-
남종재	남	1972.09	그룹장	미등기	상근	법무그룹장	- 고려대 법학 - 연세대 정보시스템학 석사 - 前) 에스케이텔레콤(주) Compliance기획팀장 - 現) 에스케이윌더스(주) 법무그룹장	-	-	-	2년	-
이왕장	남	1971.08	그룹장	미등기	상근	전략영업그룹장	- 인천전문대 제어계측공학과 - 前) (주)에이디티랩스 Enterprise사업2그룹장 - 現) 에스케이윌더스(주) 전략영업그룹장	-	-	-	5년이상	-
김태수	남	1971.07	그룹장	미등기	상근	관계사업그룹장	- 배재대 화학 - 前) 에스케이인포섹(주) Enterprise사업그룹장 - 現) 에스케이윌더스(주) 관계사업그룹장	-	-	-	5년이상	-
이민재	남	1974.08	그룹장	미등기	상근	Cloud영업그룹장	- 국민대 국제통상학 - 前) 에스케이인포섹(주) 영업2그룹장 - 現) 에스케이윌더스(주) Cloud영업그룹장	-	-	-	5년이상	-

김남정	남	1971.1	그룹장	미등기	상근	Industry사업그룹장	- 고려대 응용전자 - 스토니브룩대 기술경영 석사 - 前) 에스케이인포섹(주) 제조사업1팀장 - 現) 에스케이윌더스(주) Industry사업그룹장	-	-	-	5년이상	-
박상경	남	1973.09	그룹장	미등기	상근	관계그룹장	- 강남대 법학과 - 前) (주)에이디티캡스 관계기획팀장 - 現) 에스케이윌더스(주) 관계그룹장	-	-	-	5년이상	-
박재관	남	1972.06	그룹장	미등기	상근	재무그룹장	- 한양대 경영학 - 前) 에스케이인포섹(주) 경영지원그룹장 - 現) 에스케이윌더스(주) 재무그룹장	-	-	-	5년이상	-
안도성	남	1967.06	그룹장	미등기	상근	정보보호그룹장	- 인하대 자동화공학 - 인하대 기계공학 석사 - 인하대 자동화공학 박사 - 前) 에스케이인포섹(주) TPI팀장 - 現) 에스케이윌더스(주) 정보보호그룹장	-	-	-	1년미만	-
허형석	남	1974.05	연구소장	미등기	상근	융합플랫폼연구소장	- 경희대 산업공학 - 前) 현대오트모에버(주) 모바일개발팀장 - 現) 에스케이윌더스(주) 융합플랫폼연구소장	-	-	-	2년	-
신동열	남	1972.02	연구소장	미등기	상근	P&S연구소장	- 서울전문대 전자공학 - 前) (주)에이디티캡스 상종개발3팀장 - 現) 에스케이윌더스(주) P&S연구소장	-	-	-	5년이상	-
김형준	남	1970.03	법인장	미등기	상근	중국법인장	- 연세대 행정학 - 前) 에스케이인포섹(주) 융합보안담당 - 現) 에스케이윌더스(주) 중국법인장	-	-	-	5년이상	-
김종곤	남	1966.06	지역본부장	미등기	상근	영남본부장	- 영남대 무역학 - 前) (주)에이디티캡스 경북본부장 - 現) 에스케이윌더스(주) 영남본부장	-	-	-	5년이상	-
김태완	남	1965.12	지역본부장	미등기	상근	충청본부장	- 중경공전 토목공학 - 前) (주)에이디티캡스 아산지사장 - 現) 에스케이윌더스(주) 충청본부장	-	-	-	5년이상	-
임철성	남	1967.07	지역본부장	미등기	상근	경북본부장	- 서울전문대 전자학 - 前) 에스케이윌더스(주) 호남본부장 - 現) 에스케이윌더스(주) 경북본부장	-	-	-	5년이상	-
박천희	남	1971.11	지역본부장	미등기	상근	서울서본부장	- 양서종합고 - 前) 에스케이윌더스(주) 강원본부장 - 現) 에스케이윌더스(주) 서울서본부장	-	-	-	5년이상	-
조락훈	남	1968.09	지역본부장	미등기	상근	경원본부장	- 강원대 농생물학 - 前) 에스케이윌더스(주) 경북본부장 - 現) 에스케이윌더스(주) 경원본부장	-	-	-	5년이상	-
서종식	남	1966.04	지역본부장	미등기	상근	경인본부장	- 대전실업전문대 행정 - 前) 에스케이윌더스(주) 서울서본부장 - 現) 에스케이윌더스(주) 경인본부장	-	-	-	5년이상	-
황홍수	남	1968.04	지역본부장	미등기	상근	호남본부장	- 성화대학 생활체육학과 - 前) 에스케이윌더스(주) 운영지원그룹장 - 現) 에스케이윌더스(주) 호남본부장	-	-	-	5년이상	-

## 나. 미등기 임원의 변동

작성기준일 이후 제출일 현재까지 미등기임원의 변동 현황은 다음과 같습니다.

(단위 : 주)

성명	성별	출생 년월	직위	등기 임원 여부	상근	담당업무	주요경력	소유주식수		최대주주 와의관계	변동사유
								의결권 있는 주식	의결권 없는 주식		
부장원	남	1973.06	실장	미등기	상근	데이터전략실장	- MIT Sloan School of Management MBA - 前) 삼성전자(주) Big Data센터 담당임원 상 무 - 現) 에스케이윌더스(주) 데이터전략실장 - 兼) 에스케이윌더스(주) 전사마케팅전략 총 괄	-	-	-	신규선임

주1) 작성기준일 이후인 2023년 11월 01일 신규선임되었습니다.

#### 다. 등기임원 타회사 겸직 현황

(기준일 : 2023년 09월 30일 )

임원명	직위	겸직회사명	겸직회사 직책
프리다막달레나엘리자베스페어손	사외이사	Qarlbo AB	이사
		Bactiguard AB	이사
		NCAB Group	이사
		Recover Nordic Group	이사
		EQT Partners	산업고문
		Myrtel Management AB	선임파트너
브래들리켄트빅윌터	사외이사	Blackwillow Meadow Real Estate LLC	CEO
딕레널트스투얼시거	사외이사	Anticimex AB	이사
		ICSS AB	이사
		DYVDC Holding AB	이사
서상준	기타비상무이사	EQT Partners 코리아	대표이사
하형일	기타비상무이사	십일번가(주)	대표이사
		에프에스케이엘앤에스(주)	기타비상무이사
		티맵모빌리티(주)	기타비상무이사

<p>송재승</p>	<p>기타비상무이사</p>	<p>원스토어(주)          삼일번가(주)          티맵모빌리티(주)          우티(유)          에스케이텔레콤씨에스티원(주)          (주)사피온코리아          코리아시큐리티홀딩스(주)          SAPEON Inc. (해외법인)          T1 eSports US, Inc. (해외법인)          SK Square Americas, Inc. (해외법인)          NextGen Broadcast service (해외법인)          NextGen Broadcast Orchestration (해외법인          )</p>	<p>기타비상무이사          기타비상무이사          기타비상무이사          기타비상무이사          기타비상무이사          기타비상무이사          기타비상무이사          Director          Director          Director          Director          Director</p>
------------	----------------	---	--

**라. 직원 등 현황**

분기보고서 작성지침에 따라 생략하였으며, 관련 내용은 2023년 8월 14일에 제출된 2023년도 반기보고서를 참고하시기 바랍니다.

**마. 미등기임원 보수 현황**

분기보고서 작성지침에 따라 생략하였으며, 관련 내용은 2023년 8월 14일에 제출된 2023년도 반기보고서를 참고하시기 바랍니다.

**2. 임원의 보수 등**

분기보고서 작성지침에 따라 생략하였으며, 관련 내용은 2023년 8월 14일에 제출된 2023년도 반기보고서를 참고하시기 바랍니다.

## IX. 계열회사 등에 관한 사항

분기보고서 작성지침에 따라 생략하였으며, 관련 내용은 2023년 8월 14일에 제출된 2023년도 반기보고서를 참고하시기 바랍니다.

## X. 대주주 등과의 거래내용

### 1. 대주주 등에 대한 신용공여 등

#### 가. 대여금 내역

(1) 코리아시큐리티홀딩스(주) 금전대여

거래 상대방	코리아시큐리티홀딩스 주식회사
회사와의 관계	모회사
거래 종류	금전 대여
거래 목적	코리아시큐리티홀딩스 주식회사 설립등기 관련 등록면허세 등 설립과 관련된 비용
거래 일자	2023.06.19
거래 금액	546,378,020원
이자율	연 4.6%
대여기간	대여일로부터 6개월
내부통제절차	이사회 결의

### 2. 대주주와의 자산양수도 등

해당사항 없음

### 3. 대주주와의 영업거래

2023년 01월 01일부터 2023년 09월 30일까지 당사와 대주주와의 영업거래 내역은 다음과 같습니다.

(단위: 천원)

구 분	회사명	영업수익 등	영업비용 등
		누적	누적
기타특수관계자	SK(주)	14,840,415	6,992,815
	SK스퀘어(주)	1,743,631	-
	SK텔레콤(주)	82,398,963	39,203,966
	십일번가(주)	2,009,719	398,048
	SK플래닛(주)	3,609,181	163,042
	SK브로드밴드(주)	41,472,443	2,719,081
	피에스앤마켓팅(주)	2,619,537	-
	SK이노베이션(주)	6,445,201	49,600
	SK에너지(주)	10,305,280	-

	SK실트론(주)	5,787,576	1,620
	SK에코플랜트(주)	4,121,570	-
	에스케이케미칼(주)	1,438,563	-
	(주)에스엠코어	5,324,610	-
	SK네트웍스(주)	4,265,673	11,409
	SK하이닉스(주)	76,763,358	215,470
	SK하이텍(주)	1,385,875	310,492
	SK이엔에스(주)	2,819,851	-
	SK온(주)	9,674,638	-
	블루시큐리티인베스트먼트 유한회사	-	27,295,020
	기타	71,856,028	19,381,140
	합 계	348,882,112	96,741,703

- 주1) 당분기 중 연결실체의 전체 영업수익의 10% 이상을 차지하는 고객사는 SK(주) 및 그 종속회사로 242,521,660천원 입니다.
- 주2) 당분기 영업비용에는 자산취득금액 21,072,176천원이 포함되어 있습니다.
- 주3) 영업비용 등에는 당사가 지급한 리스료 4,973,658천원이 포함되어 있습니다.

#### 4. 대주주 이외의 이해관계자와의 거래

해당사항 없음



## XI. 그 밖에 투자자 보호를 위하여 필요한 사항

### 1. 공시내용 진행 및 변경사항

해당사항 없음

### 2. 우발부채 등에 관한 사항

#### 가. 계류중인 소송사건

당분기말 현재 연결실체가 피고로 계류중인 소송은 총 13건 (소송가액은 2,299백만원)이며, 당분기말 현재 소송 결과는 예측할 수 없습니다.

#### 나. 견질 또는 담보용 어음·수표 현황

해당사항 없음

#### 다. 채무보증·채무인수약정 현황

해당사항 없음

#### 라. 그 밖의 우발채무 등

##### (1) 차입약정

당분기말 기준 차입약정 등 금융기관과의 약정현황은 다음과 같습니다.

(기준일 : 2023년 09월 30일 )

(단위 : 천원)

금융기관	대출종류	약정한도액	실행금액
하나은행	일반대출	10,000,000	10,000,000
신한은행	한도대출	15,000,000	7,000,000

##### (2) 타인으로부터 제공받은 지급보증

당분기말 기준 타인으로부터 제공받은 주요 지급보증의 내용은 다음과 같습니다.

(기준일 : 2023년 09월 30일 )

(단위 : 천원)

제공자	보증내용	보증금액
소프트웨어공제조합	하자이행보증 등	59,582,640
서울보증보험(주)	하자이행보증 등	59,214,153
서울보증보험(주)	신원보증	56,370,000

### (3) 기타 약정사항

당분기말 기준 하나은행과 구매대금의 지급과 관련하여 한도액 58,000백만원 (사용액 24,458백만원)의 외상매출채권담보대출 약정을 맺고 있습니다.

## 3. 제재 등과 관련된 사항

분기보고서 작성지침에 따라 생략하였으며, 관련 내용은 2023년 8월 14일에 제출된 2023년도 반기보고서를 참고하시기 바랍니다.

## 4. 작성기준일 이후 발생한 주요사항 등 기타사항

분기보고서 작성지침에 따라 생략하였으며, 관련 내용은 2023년 8월 14일에 제출된 2023년도 반기보고서를 참고하시기 바랍니다.

## XII. 상세표

### 1. 연결대상 종속회사 현황(상세)

분기보고서 작성지침에 따라 생략하였으며, 관련 내용은 2023년 8월 14일에 제출된 2023년도 분기보고서를 참고하시기 바랍니다.

### 2. 계열회사 현황(상세)

분기보고서 작성지침에 따라 생략하였으며, 관련 내용은 2023년 8월 14일에 제출된 2023년도 분기보고서를 참고하시기 바랍니다.

### 3. 타법인출자 현황(상세)

분기보고서 작성지침에 따라 생략하였으며, 관련 내용은 2023년 8월 14일에 제출된 2023년도 분기보고서를 참고하시기 바랍니다.

### 4. 연구개발 실적(상세)

☞ 본문 위치로 이동

연 도	과 제 명	연구결과 및 기대효과
2021년	실시간 통계 엔진 개발	정보보안 및 융합보안 플랫폼에서 활용하기 위한 실시간 통계 처리 엔진 개발 자산 및 센서 단위 실시간 이벤트 통계, 모니터링, 자원 사용 통계를 위한 대용량 분산처리 프레임워크(Spark) 기반의 실시간 통계 엔진 및 사용자 인터페이스 개발(Elasticsearch, Kibana)
	캡스훈 도어가드 2.0	기존 도어가드 1.0 제품의 디자인 및 Privacy 기능 개선, AI기능 추가를 통한 홈 보안상품 경쟁력 강화
	AI 카메라 1차	AI 카메라 2종 및 녹화기 FW 개선 개발을 통해 기존 서버에서 담당하고 있던 침입탐지 분석을 Edge 단으로 변경하여 운영비용 절감
	모바일 출입카드 고도화	SOHO, SMB 대상 고객 확대를 위한 업그레이드 개발
	열선서 모듈 개발	기존 장비에 장착 가능한 발열 감지 센서 모듈개발을 통해 발열자 출입 제한
	SUMITS On-premise 개발	SUMITS 플랫폼의 On-premise 시장 수요를 대응하기 위한 개발 소규모 Physical Security 패키지 완성, 최적화 및 제품안전성 개선, 구성, 설치 표준화 및 Delivery 체계 개선
2022년	Secudium 플랫폼 AI 성능 개선	AI 기반의 정탐(True Positive) 및 오탐(False Positive) 판정 성능 개선 기존 보안 전문가(관계 요원)의 침해 위협 판정 과정에서 1) 개인역량 차이에 의한 정확성 편차 개선 2) 불필요한 위협 분석에 사용되는 시간 절감을 통한 생산성 개선
	Cloud 정보보안 관리 플랫폼 개발	Cloud 서비스에서 발생될 수 있는 보안 취약점을 지속적으로 점검하고 조치할 수 있는 서비스형 플랫폼 개발/출시 1) Cloud 내 자산전체를 시각화하여 보안 취약점 발생여부를 상시 관리하고 조치할 수 있는 기능 제공 2) 컴플라이언스(ISMS-P 등) 준수 기반의 Guidance 제공 및 상시 지속적인 보안 취약점 스캔을 통해 관리/조치 기능 제공
	Cloud 정보보안 관리 플랫폼 고도화 - 1	사용자 편의 개선을 위한 기능 고도화 및 적용 1) Cloud Native WAF 제어기능을 확장하여 사용자의 WAF 운영 편리화 2) 컴플라이언스 점검 결과 전반에 걸쳐 실시간 메일 알림 체계를 적용하여 보안 취약 인지 시간 개선 3) IAM Visualization UX 개선
	Cloud 정보보안 관리 플랫폼 고도화 - 2	시스템 안정성 향상을 위한 기능 고도화 및 적용 1) RDS 인스턴스 유형 변경 작업(db.t3.medium a db.t4g.medium)

		2) 모듈 DB에러 로그 조치 3) AWS Test 계정의 IAM 계정 정리 4) 잔여 버그 픽스
	3.5인치 컬러LCD 카드인식기	기존 카드인식기 모델의 노후화로 컬러LCD 및 모바일카드 기능을 탑재한 제품을 출시하여 영업 경쟁력 강화
	주장치 및 유무선변환기	주요기능&디자인 개선을 통한 상품 경쟁력 확보 및 클라우드 기반 플랫폼 연동을 통한 방법/출입 서비스 기능 제공 슬림하고 소형화된 제품크기 및 전면 디지털 시계기능을 통한 인터리어 소품 활용이 가능한 서비스 차별화
	뷰가드 미니 App 추가 서비스	홍보안용 뷰가드미니 상품 서비스 강화를 위한 기능 추가 (움직임 감지 시 푸시 알림기능 및 움직이는 피사체를 추적하는 스마트 트래킹 기능 제공)
	SUMITS 플랫폼 고도화	SUMITS 업무 효율화, 기능 개선 및 추가, 연동 장비 확대, 운영 최적화를 위한 플랫폼 기능 고도화 개발 로드맵에 따른 운영 업무 필수 기능 확대, 업무 DT화를 통한 업무 생산성 개선
	캡스콤 이너가드 DIY 서비스	캡스콤 서비스 고객 자가 설치를 위한 각종 디바이스를 고객 택배 수령 후 직접 설치하는 방식의 서비스 제공
	모바일출입카드 앱 얼굴등록 품질개선	모바일출입카드 고객앱 비정상적인 사진촬영(마스크, 모자 착용 등) 및 얼굴인식 불가한 갤러리 사진 등록 방식을 통한 얼굴 인식을 개선 적용
	뷰가드 AI 서비스 고도화	네트워크 속도 진단, 알림 기능 추가 1) 영상 모니터링 시 네트워크 속도저하로 영상 프레임 Drop이 50% 이상 발생하는 경우 앱에서 안내하는 기능 제공 2) 네트워크 속도저하 알림 기준값은 뷰가드 서버에서 파라미터로 설정되어 고객반응에 따라 조정 가능 3) 백그라운드진입 시 앱 로그인 상태 유지 적용 4) 뷰가드 AI 검색 UI/UX 편의성 개선 (4건)
	High-End 급 뷰가드 AI 상품 라인업 개발	1) 고해상도(5MP) 지원 4/8/16채널 프로플러스 NVR 6종 개발 2) 고해상도(5MP) 및 H.265 압축방식 지원 고해상도 AI 카메라 2종 개발 3) 고해상도를 원하는 고객에게 다양한 AI 상품 라인업 제공 4) H.265 압축방식 도입으로 저장용량 및 네트워크 대역폭 감소 효과
	AI-BOX CMS 상품 개발	1) SI 및 무인 매장용 AI-BOX CMS상품개발 (AI 기능 : 라인침범, 침입/구역 감지, 쓰러짐 감지, 배회감지, 피플카운팅, 히트맵등) 2) 고사양 AI 기능을 제공하여 상품 경쟁력 확보 효과
	고퀄 IoT 및 솔리티 도어락 서비스 연동 개발	1) 고퀄(헤이콤) IoT 서비스 연동: 조명/플러그/커텐/멀티탭 12개 모델 연동 제공 2) 솔리티 도어락 서비스 연동: 27개 모델에 대한 원격제어/상태확인, 방문자 임시키 발급 기능 제공
	사이트큐브 업그레이드 개발	1) 사용자, 카드, 일괄등록, 근태, 식수 관리 화면에서 검색 기능 추가하여 사용자 편의성 강화 2) 모바일 출입카드 발급 기능 강화 개발 3) 서비스 대시보드 UI 개선 및 일괄 설정 기능 강화 개발
	고해상도 5MP AI 카메라 상품화	500만 화소 영상 지원, H.265 코덱 적용, H.265 코덱 적용으로 통신 관점에서 라스트 마일의 영향성과 저장용량 증가 최소화하도록 개발(H264 대비 압축 효율 약 2배 우수, 동일 화질의 경우 Bitrate 및 저장 용량 감소)
	스마트냉난방 서비스 개발	매장, 사무실 등에 설치된 냉난방기를 언제 어디서나 전용 모바일 앱을 통해 실시간으로 관리할 수 있는 솔루션 온습도 센서를 통해 수집한 데이터를 통해 냉난방기 사용패턴 개선으로 효율적인 냉난방기 운영 서비스 제공
	도어락인식기 개발	SMB 매장의 유리문에 인터리어 손상 없이 간편하게 설치 가능한 CMS주장치 연동형 도어락 인식기 상품 개발 무선인식기+개폐감지기+락장치+문열림버튼의 기능을 통합한 무선 도어락 인식기 상품 개발
	카드등록기 디자인 리뉴얼 개발	1) (카드/지문)등록기 제품군 Family Look 디자인 적용 2) 카드등록기 주요기능 동일하게 적용(카드 Read/Write & SAM 카드 Slot 장착)
	2MP 실내/외 슬림 IP카메라 2종 개발	1) 이미지 센서, SoC 변경 및 메모리 축소 통한 Spec 최적화로 단가 절감 2) 뷰가드에 라인업 되어있는 전체 NVR 모델과 호환해 사용 가능
2023년	SUMITS FM 1차 정기업데이트	1) 에너지/폐기물 관리 기능 적용을 통해 경쟁력 있는 ESG 경영관리 지원 (추후 분석 기능도 추가 예정) 2) 취약점 진단 항목 수정을 통해 보안성 향상
	Tmap주차플랫폼 1차 업데이트	1) 데이터 전송 실패 시 Retry 로직 적용으로 안전성 향상 2) 데이터베이스 Tuning으로 정산 처리 성능 향상
	Secudium 통계 기반 위협 탐지 개발	Attacker IP, Victim IP, Signature 등의 통계 데이터에 기반한 위협 탐지와 화면을 제공하여 탐지 능력 및 효율성 강화
	Secudium 웹 공격 영향도 자동 평가 시스템 개발	자동화된 재현 기법을 통한 공격 영향도 평가를 수행함으로써, 대응 시간 및 고객 알림 품질 개선 효과
	MDR 관제 서비스를 위한 탐지 및 대응	EDR 솔루션과 타 보안장비까지 영역을 확장해 선제적인 탐지와 대응 능력 향상
	SUMITS IoT 융합보안서비스 런칭	1) 융합보안 IoT 서비스 생태계를 당사를 중심으로 집중시키고, 다양한 IoT 솔루션을 접목하여 폭넓은 융합 서비스로

		<p>확장</p> <p>2) Azure Cloud에 서비스 오픈 (5/15)</p> <p>3) 1차 스마트 맨홀, 자동 소화 장치, 웨어러블 에어백 관제 서비스 제공, 향후 다양한 IoT 솔루션으로 확장</p>
	<p>Tmap주차플랫폼 패치 및 2차 업데이트</p>	<p>1) Tmap Domain(tmapparking.co.kr) SSL 인증서 교체</p> <p>2) 통합관제 Email 유료 계정 전환</p> <p>3) 취약점 진단에 따른 보안 취약점 13건 패치</p> <p>4) 신규 기능 3건 적용(주차 설비의 통합 관제 연동, 신규 주차장 Slim UDP 개통, SMS를 통한 전자 영수증 발행)</p> <p>5) 성능 개선 6건 적용(통합관제 READ ONLY 권한 적용, 누락 데이터 자동 채처리 기능, 매니저 할인내역 조회 기능 속도 개선 등)</p>

## 【 전문가의 확인 】

### 1. 전문가의 확인

해당사항 없음

### 2. 전문가와의 이해관계

해당사항 없음