

목 차

사업보고서	1
【대표이사 등의 확인】	2
I. 회사의 개요	3
1. 회사의 개요	3
2. 회사의 연혁	5
3. 자본금 변동사항	12
4. 주식의 총수 등	12
5. 정관에 관한 사항	13
II. 사업의 내용	14
1. 사업의 개요	14
2. 주요 제품 및 서비스	14
3. 원재료 및 생산설비	16
4. 매출 및 수주상황	18
5. 위험관리 및 파생거래	22
6. 주요계약 및 연구개발활동	26
7. 기타 참고사항	28
III. 재무에 관한 사항	36
1. 요약재무정보	36
2. 연결재무제표	37
3. 연결재무제표 주식	43
4. 재무제표	129
5. 재무제표 주식	134
6. 배당에 관한 사항	219
7. 증권의 발행을 통한 자금조달에 관한 사항	221
7-1. 증권의 발행을 통한 자금조달 실적	221
7-2. 증권의 발행을 통해 조달된 자금의 사용실적	223
8. 기타 재무에 관한 사항	224
IV. 이사의 경영진단 및 분석의견	229
V. 회계감사인의 감사의견 등	238
1. 외부감사에 관한 사항	238
2. 내부통제에 관한 사항	239
VI. 이사회 등 회사의 기관에 관한 사항	240
1. 이사회에 관한 사항	240
2. 감사제도에 관한 사항	246
3. 주주총회 등에 관한 사항	250
VII. 주주에 관한 사항	255
VIII. 임원 및 직원 등에 관한 사항	265
1. 임원 및 직원 등의 현황	265
2. 임원의 보수 등	271
IX. 계열회사 등에 관한 사항	276
X. 대주주 등과의 거래내용	297
XI. 그 밖에 투자자 보호를 위하여 필요한 사항	299
1. 공시내용 진행 및 변경사항	299
2. 우발부채 등에 관한 사항	299
3. 제재 등과 관련된 사항	300

4. 작성기준일 이후 발생한 주요사항 등 기타사항	301
XII. 상세표	305
1. 연결대상 종속회사 현황(상세).....	305
2. 계열회사 현황(상세).....	305
3. 타법인출자 현황(상세)	323
4. 연구개발 실적(상세).....	324
【 전문가의 확인 】	325
1. 전문가의 확인	326
2. 전문가와의 이해관계	326

사업보고서

(제 23 기)

사업연도 2022년 01월 01일 부터
2022년 12월 31일 까지

금융위원회

한국거래소 귀중

2023년 03월 31일

제출대상법인 유형 :

채권 등 상장법인

면제사유발생 :

해당사항 없음

회 사 명 :

에스케이실더스 주식회사

대 표 이 사 :

박 진 효

본 점 소 재 지 :

경기도 성남시 분당구 판교로227번길 23

(전 화)1800-6400

(홈페이지) <http://www.skshieldus.com>

작 성 책 임 자 :

(직 책) Corporate센터장 (성 명) 한 은 석

(전 화)1800-6400

【 대표이사 등의 확인 】

대표이사 등의 확인·서명

확 인 서

우리는 당사의 대표이사 및 신고업무담당임원으로서 이 공시서류의 기재내용에 대해 상당한 주의를 다하여 직접 확인·검토한 결과, 중요한 기재사항의 기재 또는 표시의 누락이나 허위의 기재 또는 표시가 없고, 이 공시서류에 표시된 기재 또는 표시사항을 이용하는 자의 중대한 오해를 유발하는 내용이 기재 또는 표시되지 아니하였음을 확인합니다.

또한, 당사는 「주식회사 등의 외부감사에 관한 법률」 제8조의 규정에 따라 내부회계관리제도를 마련하여 운영하고 있음을 확인합니다.

2023. 03. 31.

에스케이실터즈 주식회사

대표이사

박 진 호

(서명)

신고업무 담당임원

한 은 석

(서명)

I. 회사의 개요

1. 회사의 개요

가. 연결대상 종속회사 개황

연결대상 종속회사 현황(요약)

(단위 : 사)

구분	연결대상회사수				주요 종속회사수
	기초	증가	감소	기말	
상장	-	-	-	-	-
비상장	3	-	-	-	-
합계	3	-	-	-	-

※상세 현황은 '상세표-1. 연결대상 종속회사 현황(상세)' 참조

나. 연결대상회사의 변동내용

구분	자회사	사유
신규 연결	-	-
	-	-
연결 제외	-	-
	-	-

다. 회사의 법적·상업적 명칭

당사의 명칭은 '에스케이실더스 주식회사' 라고 표기하며, 영문으로 'SK shieldus Co., Ltd.' 로 표기합니다.

라. 설립일자

2000년 6월 26일

마. 본사의 주소 등

- (1) 주소 : 경기도 성남시 분당구 판교로 227번길 23
- (2) 전화번호 : 1800-6400
- (3) 홈페이지 주소 : www.skshieldus.com

바. 회사 사업 영위의 근거가 되는 법률

당사가 영위하는 사업은 크게 Cybersecurity 서비스를 제공하는 영역, Physical Security

서비스를 제공하는 영역, 보안용 장비를 판매, 임대 및 설치하는 영역과 기타 부대 사업영역으로 구분되며 각 매출유형별 근거 또는 영향을 주는 법률 및 제 규정은 아래와 같습니다.

매출유형	법률 및 제 규정
Cybersecurity 서비스	정보보호산업진흥법
Physical Security 서비스	경비업법
보안용 장비 판매, 임대 및 설치	정보통신공사업법, 소방시설공사업법, 응급의료에 관한 법률, 원자력안전법 등
기타 부대 사업영역	공중위생관리법, 감염병의 예방 및 관리에 관한 법률, 시설물의 안전관리에 관한 특별법 등

사. 중소기업 등 해당 여부

당사는 「중소기업기본법」 제2조에 의한 중소기업에 해당되지 않으며, 「독점규제 및 공정거래에 관한 법률」 제14조 제1항에 따른 상호출자제한기업집단에 속하므로 「중견기업 성장 촉진 및 경쟁력 강화에 관한 특별법」 제2조에 의한 중견기업에 해당하지 않습니다.

중소기업 해당 여부	미해당
벤처기업 해당 여부	미해당
중견기업 해당 여부	미해당

아. 주요 사업의 내용

당사의 주요 사업은 Cybersecurity, 융합보안, Physical Security 및 Safety & Care의 4개 매출유형으로 구성되어 있습니다.

자세한 사항은 동 공시의 「II. 사업의 내용」 을 참조하시기 바랍니다.

주요사업명	내용
Cybersecurity	정보보안 관제 및 컨설팅, 솔루션 구축, Cloud 보안, Mobile Care Solution 등
융합보안	지능형 융합보안 플랫폼을 기반으로 하는 SUMITS, 산업시설·생산설비에 대한 보안을 제공하는 OT(Operational Technology) 보안 등
Physical Security	AI기반 CCTV 및 센서를 활용한 무인경비 및 영상관제, 출입보안, 시설관리 서비스 등
Safety & Care	스마트홈세이프티, 무인주차·차량관리, 방역사업, 무인매장, 시니어케어

자. 신용평가에 관한 사항

(1) 신용등급 현황

평가일	평가대상 유가증권	유가증권의 신용등급	평가회사 (신용평가등급범위)	평가구분
-----	--------------	---------------	--------------------	------

2021.07.13	회사채	A0	한국신용평가 (AAA~D)	본평가
2021.07.14	회사채	A0	한국기업평가 (AAA~D)	본평가
2021.10.06	회사채	A0	한국기업평가 (AAA~D)	본평가
2021.10.07	회사채	A0	한국신용평가 (AAA~D)	본평가
2022.06.23	회사채	A0	한국기업평가 (AAA~D)	정기평가
2022.06.24	회사채	A0	한국신용평가 (AAA~D)	정기평가

(2) 신용등급체계와 해당 신용등급에 부여된 의미

신용등급범위	등급 정의
AAA	원리금 지급확실성이 최고수준으로 투자위험도가 극히 낮으며, 현단계에서 합리적으로 예측가능한 장래의 어떠한 환경변화에도 영향을 받지않을 만큼 안정적임.
AA	원리금 지급확실성이 매우 높아 투자위험도가 매우 낮지만 AAA 등급에 비해 다소 열등한 요소가 있음.
A	원리금 지급확실성이 높아 투자위험도가 낮은 수준이지만 장래 급격한 환경변화에 따라 다소 영향을 받을 가능성이 있음.
BBB	원리금 지급확실성은 인정되지만 장래 환경변화로 지급확실성이 저하될 가능성이 있음.
BB	원리금 지급확실성에 당면문제는 없지만 장래의 안정성면에서는 투기적 요소가 내포되어 있음.
B	원리금 지급확실성이 부족하여 투기적이며, 장래의 안정성에 대해서는 현단계에서 단언할 수 없음.
CCC	채무불이행이 발생할 가능성을 내포하고 있어 매우 투기적임.
CC	채무불이행이 발생할 가능성이 높아 상위등급에 비해 불안요소가 더욱 많음.
C	채무불이행이 발생할 가능성이 극히 높고 현단계에서는 장래 회복될 가능성이 없을 것으로 판단됨.
D	원금 또는 이자가 지급불능 상태에 있음.

차. 회사의 주권상장(또는 등록·지정)여부 및 특례상장에 관한 사항

주권상장 (또는 등록·지정)여부	주권상장 (또는 등록·지정)일자	특례상장 등 여부	특례상장 등 적용법규
비상장	-	-	-

2. 회사의 연혁

가. 회사의 본점소재지 및 그 변경

당사의 본점소재지는 '경기도 성남시 분당구 판교로 227번길 23'이며, 본점소재지의 변경내역은 아래와 같습니다.

변경기일	주소
2000.06.26	서울특별시 강남구 대치동 1008-4
2015.08.03	경기도 성남시 분당구 판교로 255번길 46
2019.04.03	경기도 성남시 분당구 판교로 227번길 23

나. 경영진 및 감사의 중요한 변동

변동일자	주총종류	선임		임기만료 또는 해임
		신규	재선임	
2018년 03월 28일	정기주총	기타비상무이사 전의종	-	기타비상무이사 윤풍영
2019년 03월 27일	정기주총	대표이사 겸 사내이사 이용환 기타비상무이사 윤풍영 기타비상무이사 최진환 감사 김용진	-	대표이사 겸 사내이사 안희철 기타비상무이사 전의종 기타비상무이사 이용상 감사 장의동
2020년 02월 19일	임시주총	기타비상무이사 박진호	-	기타비상무이사 윤풍영
2020년 03월 26일	정기주총	기타비상무이사 하형일 감사 조성은	-	기타비상무이사 최진환 감사 김용진
2020년 12월 31일	임시주총	대표이사 겸 사내이사 박진호 기타비상무이사 하형일 기타비상무이사 유영상 기타비상무이사 김용환 기타비상무이사 이수진 기타비상무이사 제임스로이스머레이후크 감사 김진원	사내이사 이용환	대표이사 겸 사내이사 이용환 기타비상무이사 박진호 기타비상무이사 하형일 감사 조성은
2021년 02월 23일	-	-	-	기타비상무이사 하형일
2021년 03월 31일	정기주총	기타비상무이사 하형일	-	-
2021년 09월 30일	임시주총	기타비상무이사 윤풍영 기타비상무이사 송재승	-	기타비상무이사 유영상 기타비상무이사 하형일
2021년 12월 13일	임시주총	사외이사 김종일 사외이사 김범수 사외이사 윤혜선 사외이사 강현정	-	사내이사 이용환 기타비상무이사 윤풍영 기타비상무이사 이수진 기타비상무이사 제임스로이스머레이후크 감사 김진원
2022년 03월 11일	정기주총	-	대표이사 겸 사내이사 박진호 기타비상무이사 김용환	대표이사 겸 사내이사 박진호 기타비상무이사 김용환

2023년 03월 30일	정기주총	-	대표이사 겸 사내이사 박진효	대표이사 겸 사내이사 박진효
			기타비상무이사 송재승	기타비상무이사 송재승
			기타비상무이사 김용환	기타비상무이사 김용환
			사외이사 김종일	사외이사 김종일
			사외이사 김범수	사외이사 김범수
			사외이사 윤혜선	사외이사 윤혜선
			사외이사 강현정	사외이사 강현정

제23기 정기주주총회(2023.03.30)에서 박진효 대표이사 겸 사내이사, 송재승, 김용환 기타비상무이사, 김종일, 김범수, 윤혜선, 강현정 사외이사가 재주1) 선임되었습니다.

다. 최대주주의 변동

작성기준일 현재 당사의 최대주주는 '에스케이스퀘어(주)'이며, 최근 5년간 최대주주의 변동 내역은 아래와 같습니다.

(기준일 : 2022년 12월 31일)

(단위 : 주,%)

변동일	최대주주명	소유주식수	지분율	비고
2018.12.27	에스케이텔레콤(주)	12,636,024	100.00	에스케이텔레콤(주)와 주식의 포괄적 교환 계약 체결, 기존 주주인 에스케이(주)가 소유한 에스케이인포섹(주) 주식 이전
2020.12.30	에스케이텔레콤(주)	46,836,584	62.60	라이프앤시큐리티홀딩스(주) 흡수합병 소멸법인의 주주에게 신주 발행
2021.11.01	에스케이스퀘어(주)	46,836,584	62.60	에스케이텔레콤(주) 인적분할, 분할신설법인으로 최대주주 변경
2021.12.15	에스케이스퀘어(주)	47,903,598	63.13	에스케이스퀘어(주) 유상증자에 따른 최대주주 지분율 변동

라. 상호의 변경

기준일	변경내용	비고
2021.03.05	'에스케이인포섹(주)'에서 '(주)에이디티캡스'로 변경	舊 (주)에이디티캡스를 흡수합병
2021.10.26	'(주)에이디티캡스'에서 '에스케이쉴더스(주)'로 변경	-

마. 회사가 합병 등을 한 경우 그 내용

(1) 주식의 포괄적 교환

에스케이인포섹(주)는 2018년 10월 25일 이사회 결의를 통해, 에스케이텔레콤(주)가 에스케이인포섹(주) 주주명부에 등재되어 있는 주주에 대하여 에스케이인포섹(주) 보통주식 1주당 완전 모회사가 될 예정인 에스케이텔레콤(주)의 자기주식 0.0997678주를 2018년 12월 27일에 교부하는 방식으로 에스케이텔레콤(주)와 주식의 포괄적 교환계약을 체결할 것을 결의하였습니다. 이후 2018년 11월 26일 이사회 결의에 따라 주식교환 계약이 원안대로 가결되었으며, 2018년 12월 27일 에스케이텔레콤(주)와의 주식의 포괄적 교환에 따라 에스케이

텔레콤(주)가 에스케이인포섹(주)의 완전 모회사가 되었습니다.

(2) 흡수 합병

舊 (주)에이디티캡스는 2018년 10월 8일 이사회 및 2018년 10월 23일 임시주주총회에서 (주)엔에스오케이와의 합병계약 체결 승인의 건을 원안대로 가결하였습니다. 2018년 12월 1일 합병기일로 흡수합병이 완료되었습니다.

舊 (주)에이디티캡스는 2019년 11월 14일 이사회 및 2019년 11월 29일 임시주주총회에서 (주)에이디티시큐리티와의 합병계약 체결 승인의 건을 원안대로 가결하였습니다. 2020년 1월 1일 합병기일로 흡수합병이 완료되었습니다.

에스케이인포섹(주)는 2020년 11월 27일 이사회 및 임시주주총회에서 라이프앤시큐리티홀딩스(주)와의 합병계약 체결 승인의 건을 원안대로 가결하였습니다. 2020년 12월 30일 합병기일로 흡수합병이 완료되었습니다.

에스케이인포섹(주)는 2021년 1월 13일 이사회 및 임시주주총회에서 舊 (주)에이디티캡스와의 합병계약 체결 승인의 건을 원안대로 가결하였습니다. 2021년 3월 4일 합병기일로 흡수합병이 완료되었습니다.

이후 임시주주총회를 통해 2021년 3월 5일 기일로 에스케이인포섹(주)에서 (주)에이디티캡스로 사명을 변경하였으며, 2021년 10월 26일 기일로 (주)에이디티캡스에서 에스케이쉴더스(주)로 사명을 변경하였습니다.

(3) 영업 양수

舊 (주)에이디티캡스는 2020년 7월 1일 최초 이사회 결의로 보안사업 전문성 및 경쟁력 강화를 위해 에스케이하이시스템(주)의 보안사업 일체를 양수하는 영업양수도 계약을 체결하였습니다. 동 거래의 양수일자는 2020년 7월 31일입니다.

바. 회사의 업종 또는 주된 사업의 변화

당사는 2021년 3월 4일자로 종속기업인 舊 (주)에이디티캡스를 흡수합병하여 기존의종합 정보보호서비스사업, 컴퓨터시스템 통합 자문 및 구축 서비스업에 더하여 무인경비업 및 인력경비업을 영위하게 되었으며, 각 영역을 접목한 융합보안 및 Safety & Care 서비스로 주된 사업범위를 확장하였습니다.

사. 그 밖에 경영활동과 관련된 중요한 사항의 발생내용

당사는 2021년 3월 4일을 합병기일로 당시 100% 자회사였던 舊 (주)에이디티캡스를 흡수 합병 하였으며 합병 이후 통합법인 (주)에이디티캡스로 사업을 영위하였고, 이후 2021년 10월 26일 에스케이쉴더스 주식회사로 사명을 변경하였습니다. 이해를 돕기 위하여 舊 (주)에이디티캡스와 에스케이인포섹(주)의 연혁을 모두 기재한 현재의 통합법인 에스케이쉴더스(주)의 주요 연혁은 다음과 같습니다.

연도	월	내용
----	---	----

1971	01	한국보안공사(舊 (주)에이디티캡스) 설립
1988	08	88서울올림픽 경비(방송 취재, 경호, 경비수행)경호팀 창설
1998	01	(주)캡스로 사명 변경
1999	06	국제표준화기구의 매뉴얼에 부합하는 ISO 9001인증획득
2000	06	인포섹코리아(주) 설립
2001	01	인포섹(주) 사명 변경
	02	국내 최초 이중 관제 시스템 구축(CMS Back-up System)
2002	03	SK C&C, SKT 통합보안관리시스템 구축
	06	CDC(CDMA Dual Communication) 무선망 시스템 구축/2002 FIFA 월드컵 경비 호송
	08	전국 규모 콜센터 오픈, PDA 출동 시스템 구축
	10	정보통신부, 정보보호 전문업체 지정
2003	03	한국인터넷진흥원(KISA) 정보보호관리체계 인증 획득
	11	정보통신부, '공공기관 정보보호 수준 제고사업' 8개 기관 수행
2004	02	응용시스템 개발단계 적용 보안컨설팅 방법론 개발
	11	제1회 에이디티캡스 챔피언십 골프대회 개최
2005	01	[회사분할] 舊 (주)에이디티캡스 사업부문 일부 분할하여 (주)캡스텍을 설립 주1)
	04	FIRST 정회원 가입 주2)
2006	06	보안업계 최초 국제표준화기구 ISO27001 인증 획득 주3)
	08	정보통신부, 정보보호 안전진단 수행업체 선정
2008	06	(주)에이디티캡스로 사명 변경
2009	04	모바일보안 컨설팅 방법론 개발
	07	개인정보보호 컨설팅 방법론 개발
2010	04	개인정보보호 전문교육 서비스 실시
	07	40만 고객 돌파
	12	인포섹, 2010년 정보보호 대상 정보보호산업분야 우수상 수상
2011	07	인포섹, 침해사고 대응 자동화 분석 프로그램 개발
	10	지식경제부, 보안관제 전문업체 지정
	11	지식경제부, 지식정보보안산업 유공자 장관 표창
	12	행정안전부, 개인정보 영향평가기관 지정/제10회 정보보호대상 특별상 수상
2012	02	국내 최초 일본 현지 대상 웹진단 컨설팅 프로젝트 및 모의해킹 수행
	05	(주)에이디티캡스 R&D 센터 송도 확장 이전
	10	행정안전부, 정보보호 유공자 장관 표창
	12	통일부사이버안전센터 장관상 및 재정경제사이버안전센터 기획재정부 장관상 수상
2013	01	보안업계 최초 '고용창출 우수기업' 선정
	02	정보보호관리체계(ISMS) 인증 의무화 전문가 무료 상담 제공
2014	03	48회 납세자의 날, 모범 납세기업 표창 수상
	04	고객감동 브랜드지수 보안기업 부문 1위 수상
	05	(주)에이디티캡스 보안기업 최초 LTE경비회선 도입 3G & LTE듀얼밴드
	09	[흡수합병] 舊 (주)에이디티캡스(존속법인)-타이코화이어앤시큐리티서비스즈코리아(주)(소멸법인)를 흡수 합병 주4)
2015	01	[흡수합병]인포섹(주)(존속법인)-비젠(주)(소멸법인)을 흡수합병
	03	대한민국 브랜드 가치 보안경비 부문 1위 수상
	08	대한민국 브랜드 가치 보안경비 부문 1위 수상/(주)에이디티캡스 리싸이클 센터 개소/ 국제 정보보호 인증(ISO 27001:2013) 획득

	12	정보보호산업 발전 기여, 부총리 겸 기획재정부 장관상 표창/ 정보보호산업 발전 기여, 미래창조과학부 장관 표창 수상/ 일자리 창출 기여, 고용노동부 장관 표창 수상
2016	03	정보보안 업계 매출 1위 달성('15년 실적 기준)
	07	정보보호산업 발전 기여, 미래창조과학부 장관 표창 수상
	08	2016 한국 소비자 만족지수 보안서비스 부문 1위
	10	국가경제 공헌 상위기업 선정/대한민국 100대브랜드 75위, 보안경비분야 1위
	11	2016 대한민국 최고경영자 대상 고객만족경영부문 수상
	12	2016 대한민국 100대 브랜드 선정
2017	01	정보보안업계 최초 2,000억대 매출 달성/ 2017 대한민국 퍼스트브랜드 대상 3년 연속 1위 수상(보안서비스 부문)
	03	초록우산 어린이재단과 사회공헌 협약 체결
	04	고객감동 브랜드지수(K-CSBI) 4년 연속 1위 수상(방범보안서비스 부문)/ 한화손해보험과 화재안심서비스 업무협약 체결
	05	2017 브랜드 고객충성도 대상 1위 수상(무인경비서비스 부문)
	06	아시아 최초, Global Cyber Threat Alliance 가입
	07	Digital Security 사업 선언
	08	보안 전문가 그룹 EQST(이큐스트) 출범
	10	대한민국 범죄예방대상 2년 연속 경찰청장상 수상
	12	여성가족부 2017 가족 친화 인증기업 선정/대한민국 100대 브랜드 2년 연속 지정
	2018	02
06		[분할합병] 舊 (주)에이디티캡스-사이렌홀딩스코리아(주)(SHK)에 지주사업 부문 분할합병 주5)
04		고객감동 브랜드 지수 1위 수상(5년 연속)
09		보안관제 기술 Adenium(아데니움) 오픈소스 공개
10		대한민국 범죄예방 대상 3년 연속 수상/대주주 에스케이텔레콤(주)로 변경
12		SK ICT Family 편입/ [흡수합병] 舊 (주)에이디티캡스(존속법인)-(주)엔에스오케이(소멸법인)를 흡수합병 주6) 캡스홀, '스마트영어워드 2018' 전문정보분야 최우수상 수상/ 2018 시큐리티 어워드 코리아 기업혁신대상 수상/ 2019 대한민국 퍼스트브랜드대상 수상(5년 연속)
2019	02	2019 대한민국 브랜드 명예의 전당 수상(2년 연속)
	04	고객감동 브랜드지수 1위 수상(6년 연속)
	07	대한민국 범죄예방대상 민간보안전문기업 유일 경찰청장상 4회 수상/ 2019년 대한민국 일자리 으뜸기업 선정
	09	2019 대한민국 ICT 이노베이션 어워드 과학기술정보통신부 장관상
	10	에스케이인포섹(주) 중국법인 설립
	11	안전보건경영시스템 ISO45001 인증 획득
	12	대한민국 퍼스트브랜드 대상 1위(6년 연속)
2020	01	[흡수합병] 舊 (주)에이디티캡스(존속법인)-(주)에이디티시큐리티(소멸법인)를 흡수합병 주7)
	04	고객감동 브랜드지수 1위 수상(7년 연속)
	05	AWS Security Competency 인증 획득
	07	ISMS-P (정보보호관리체계 및 개인정보관리체계 인증) 주8)
	10	대한민국 범죄예방대상 민간보안전문기업 유일 경찰청장상 4회 수상
	12	[흡수합병] 에스케이인포섹(주)(존속법인)-라이프앤시큐리티홀딩스(주)(소멸법인)를 흡수합병 주9)

2021	01	대한민국 퍼스트브랜드 대상 1위(7년 연속)
	03	[흡수합병]에스케이인포섹(주)(준속법인)-舊 (주)에이디티캡스(소멸법인)를 합병, 보안전문기업 출범 주 10)
	04	ESG 위원회 설치 후 ESG 경영 강화
	05	2021 AWS 올해의 기술파트너상 수상
	05	모바일 보안 T가드 사업 양수
	06	미국법인 설립 (조지아주)
	07	한국서비스품질지수(KS-SQI) 무인경비서비스 부문 1위
	10	에스케이솔더스(주) 사명 변경 주11)
2022	01	대한민국 퍼스트브랜드 대상 1위(8년 연속)
	03	민간 주도 랜섬웨어 대응 협의체 KARA(Korea Anti Ransomware Alliance) 발족
	05	글로벌 랜섬웨어 위협 공유협의체 '노모어랜섬' 가입
	06	한국서비스품질지수(KS-SQI) 무인경비서비스 부문 1위(2년연속)
	08	지속가능경영 보고서 첫 발간
	10	AWS 경계보안 MSSP 자격 획득
	12	환경경영시스템 ISO14001 인증 획득

- 주1) 舊 (주)에이디티캡스는 경비업법에 따라 특수경비업자의 업무 범위가 제한적이어서 다양한 사업을 추진하고자 특수경비업과 시설경비업을 전문으로 하는 회사로 (주)캡스텍을 분할 설립하였습니다.
- 주2) 'FIRST'는 정보보안 사고 대응 및 보안 운영팀의 글로벌 포럼으로 정부, 산업 및 교육기관 등 500여개의 다양한 정보보안 대응팀이 회원으로 되어있습니다. 이 포럼을 통하여 글로벌 회원사 간 정보보호 사고 정보 대응 체제 및 케이스 공유로 신속한 사고 대응과 선제적 기술 도입이 가능합니다.
- 주3) 국제표준화기구(ISO)에서 제정 및 시행하고 있는 인증으로 정보보호정책, 통신/운영, 접근통제, 정보보호사고 등의 영역에 대한 계획성과 점검, 대비성에 대하여 평가하는 인증입니다.
- 주4) 舊 (주)에이디티캡스(준속법인)와 타이코화이어앤시큐리티서비스즈코리아 주식회사(소멸법인)의 합병 당시 지배구조는 소멸법인인 이준 점검, 대비성에 대하여 평가하는 인증입니다.
- 주5) 사이렌홀딩스코리아(주)(SHK)는 舊 (주)에이디티캡스로부터 지주사업부문을 흡수합병 후 라이프앤시큐리티홀딩스(주)(LSH)로 사명을 변경하였습니다.
- 주6) 舊 (주)에이디티캡스(준속법인)는 당시 에스케이텔링크(주)가 지분 100% 소유하고 있었던 (주)엔에스오케이를 흡수 합병하였습니다.
- 주7) 舊 (주)에이디티캡스의 (주)에이디티시큐리티 흡수합병 당시 두 회사는 라이프앤시큐리티홀딩스(주)(LSH)의 100% 자회사였습니다.
- 주8) KISA(한국인터넷진흥원)이 정보보호 및 개인정보보호 활동에 대하여 관련 기준에 부합함을 확인하는 인증입니다.
- 주9) 에스케이인포섹(주)는 라이프앤시큐리티홀딩스(주)(LSH)를 흡수합병 하였고, 합병 당시 LSH는 舊 (주)에이디티캡스와 (주)캡스텍을 100% 자회사로 소유하고 있었으며 합병 당시 LSH의 주주 구성은 에스케이텔레콤(주)(55%), 블루시큐리티인베스트먼트(유)(45%)였습니다.
- 주10) 2021년 3월 4일자 합병기일로 Cybersecurity 전문기업인 에스케이인포섹(주)와 Physical Security 전문기업인 舊 (주)에이디티캡스의 합병을 통하여 통합법인인 (주)에이디티캡스가 출범하였습니다.

주11) 통합법인 (주)에이디티캡스는 Cybersecurity, Physical Security를 넘어 융합보안, Safety & Care으로 BM을 확장하여, Total Security P latform으로의 도약을 위하여 에스케이쉴더스(주)로 사명을 변경하여 사업을 영위 중입니다.

3. 자본금 변동사항

가. 자본금 변동추이

(단위 : 백만원, 주)

종류	구분	제23기 (2022년말)	제22기 (2021년말)	제21기 (2020년말)	제20기 (2019년말)	제19기 (2018년말)
보통주	발행주식총수	75,885,837	75,885,837	46,836,584	12,636,024	12,636,024
	액면금액	500원	500원	500원	500원	500원
	자본금	37,943	37,943	23,418	6,318	6,318
우선주	발행주식총수	-	-	27,982,239	-	-
	액면금액	-	-	500원	-	-
	자본금	-	-	13,991	-	-
기타	발행주식총수	-	-	-	-	-
	액면금액	-	-	-	-	-
	자본금	-	-	-	-	-
합계	자본금	37,943	37,943	37,409	6,318	6,318

주1) 2020년 12월 30일자로 라이프앤시큐리티홀딩스(주)를 흡수합병하면서, 피합병법인의 주주에게 신주를 교부하였습니다.

주2) 2021년 12월 15일자로 당사의 최대주주인 에스케이스퀘어(주)가 참여한 제3자배정 유상증자 신주 발행에 따라 발행주식총수가 증가하였습니다.

주3) 2021년 12월 15일자로 당사의 주요주주인 블루시큐리티인베스트먼트(유)가 보유한 전환우선주는 전량 보통주로 전환되었습니다.

주4) 2022년말 이후 제출일까지의 변동사항은 없습니다.

4. 주식의 총수 등

가. 주식의 총수 현황

(기준일 : 2022년 12월 31일)

(단위 : 주)

구분	주식의 종류			비고
	보통주	종류주	합계	
I. 발행할 주식의 총수	300,000,000	-	300,000,000	주1)
II. 현재까지 발행한 주식의 총수	75,885,837	27,982,239	103,868,076	-
III. 현재까지 감소한 주식의 총수	-	27,982,239	27,982,239	-
1. 감자	-	-	-	-
2. 이익소각	-	-	-	-

	3. 상환주식의 상환	-	-	-	-
	4. 기타	-	27,982,239	27,982,239	주2)
IV.	발행주식의 총수 (II-III)	75,885,837	-	75,885,837	-
V.	자기주식수	-	-	-	-
VI.	유통주식수 (IV-V)	75,885,837	-	75,885,837	-

주1) 2021년 12월 13일자 정관 개정에 따라 최대 발행 주식수가 1억 5천만주에서 3억주로 증가하였습니다.

주2) 2021년 12월 15일자로 당사의 주요주주인 블루시큐리티인베스트먼트(유)가 보유한 전환우선주는 전량 보통주로 전환되었습니다.

5. 정관에 관한 사항

가. 정관의 최근 개정일

당사 정관의 최근 개정일은 2023년 3월 30일이며, 최근 3사업연도 중 정관 변경에 대한 자세한 사항은 정관 변경 이력을 참고하시기 바랍니다.

나. 정관 변경 이력

정관변경일	해당주총명	주요변경사항	변경이유
2020년 03월 26일	제21기 정기주주총회	안전보건계획	산업안전보건법 개정에 따른 변경
2020년 08월 18일	제21기 임시주주총회	목적사항 추가	평생교육시설 설립 및 운영에 대한 근거 마련
2020년 12월 31일	제21기 임시주주총회	정관 전면 개정	합병계약에 따른 합병법인 정관으로 전면 변경
2021년 03월 05일	제22기 임시주주총회	상호, 목적사항, 공고방법	합병계약에 따른 정관 변경사항 반영
2021년 06월 11일	제22기 임시주주총회	사채의 전자등록	회사채 발행에 따른 근거 마련
2021년 07월 13일	제22기 임시주주총회	목적사항 추가	전기차 충전사업 조항 신설
2021년 10월 26일	제22기 임시주주총회	상호, 홈페이지	회사 상호 변경에 따른 정관 변경사항 반영
2021년 11월 29일	제22기 임시주주총회	명의개서대리인, 주식 전자등록	명의개서 대리인 선정과 주식의 전자등록을 위한 정관 상 근거 마련
2021년 12월 13일	제22기 임시주주총회	주식의 종류, 전환우선주식의 내용 삭제, 사외이사 선임 감사위원회 등 이사회 내 위원회 내용 추가	사외이사 선임 및 감사위원회 등 이사회 내 위원회 제도 도입에 따른 정관 상 근거 마련
2023년 03월 30일	제23기 정기주주총회	주권의 종류, 명의개서대리인 관련 내용 삭제 중간배당내용 변경	전자증권에서 종이증권으로 전환에 따른 변경 상법상 비상장 회사 규정으로 변경

II. 사업의 내용

1. 사업의 개요

당사는 Physical Security와 Cybersecurity 중심의 사업구조를 융합보안과 Safety & Care로 확장하였으며, 이를 통해 일상의 안심과 사회의 안전을 책임지는 “Total Security Platform” 사업자로 시장을 선도하고 있습니다. 당사의 2022년 연결 기준 매출액은 1조 7,928억 원, 영업이익은 1,453억 원으로 각각 전년 동기 대비 15.7%, 19.2% 증가한 금액입니다. 이는 Cybersecurity와 Physical Security의 견조한 매출 성장과 더불어 융합보안, Safety & Care 등 신규 사업의 성장에 기인합니다. 당사의 주요 매출 유형인 Cybersecurity, 융합보안, Physical Security 및 Safety & Care 4개 부문별 사업의 개요는 아래와 같습니다.

Cybersecurity 사업은 권한 없는 접속이나 다양한 사이버 공격으로 발생할 수 있는 위협에 대응하여 시스템 및 통신망을 보호하는 서비스입니다. 상세 품목은 컨설팅, Solution/SI(System Integration), 보안관제를 포함한 Full Service Cycle을 제공하는 정보보안 서비스, Cloud 보안 서비스, Mobile Care 솔루션 서비스로 구분됩니다. 2022년 Cybersecurity 매출액은 3,887억 원입니다.

융합보안 사업은 복합적이고 다변화된 보안위협에 대해 전방위적 관제, 상황에 따른 신속한 조치를 통해 고객의 물적 및 지적 자산과 생명에 안전을 제공하는 서비스입니다. 상세 품목은 플랫폼을 기반으로 기술과 보안 솔루션을 건물 및 시설관리, 산업안전, 재난관리 영역에 접목하고 활용하는 융합보안플랫폼, 산업시설 및 제조설비를 모니터링하고 제어하는 OT(Operational Technology)보안, 건물 및 산업현장의 모니터링, CCTV, 출입통제, 에너지 관리 시스템 등을 구축하는 SI(System Integration)로 구분됩니다. 2022년 융합보안 매출액은 3,140억 원입니다.

Physical Security 사업은 국가, 기업, 개인이 소유하고 있는 유무형 자산의 안전을 관리하고 각종 안전, 보안 위협을 예방 및 방어하기 위한 목적으로 제공되는 서비스입니다. 상세 품목은 유무선 통신 기반의 원격 감시 장비를 통한 모니터링 및 출동 보안을 제공하는 CMS(Central Monitoring Service)와 시설관리 서비스를 제공하는 FM(Facility Management)로 구분됩니다. 2022년 Physical Security 매출액은 9,739억 원입니다.

Safety & Care 사업은 Business Model 혁신의 핵심 영역이자 가장 높은 성장률을 시현하고 있는 분야입니다. 현재 스마트홈세이프티, 무인주차, 방역서비스, 무인매장, 시니어케어 각 영역의 시장에서 유례없는 성장 사례를 만들어 내고 있으며, 2022년 Safety & Care 매출액은 1,162억 원으로 전년 대비 2배 이상의 폭발적인 성장을 기록하였습니다.

2. 주요 제품 및 서비스

가. 주요제품 등의 현황

(단위 : 억원)

매출유형	주요 브랜드	구체적 내용	2022년	
			매출액	비중
Cybersecurity	infosec 모바일가드	권한 없는 접속이나 다양한 사이버 공격으로 발생할 수 있는 위협에 대응하여 시스템 및 통신망을 보호하는 서비스	3,887	22%
융합보안	SUMITS	복합적이고 다변화된 보안위협에 대한 전방위적 관제, 상황에 따른 신속한 조치를 통해 고객의 물적 및 지적 자산과 생명을 보호하는 서비스	3,140	18%
Physical Security	ADT캡스 캡스텍 캡스스마트빌리지	국가, 기업, 개인이 소유한 유무형 자산의 안전을 관리하고 각종 안전과 보안 위협을 예방 및 방어하는 서비스	9,739	54%
Safety & Care	ADT캡스 T map 주차 by SK쉴더스 캡스클린케어 무인안심존	스마트홈세이프티, 무인주차, 무인매장, 방역서비스, 시니어케어로 구분되어 있으며, 1인 가구·시니어 가구 보호 및 주차시설·매장 무인화를 제공하는 서비스	1,162	6%
합 계			17,928	100%

주1) 매출액은 연결 재무제표 기준입니다.

나. 주요 제품 등의 가격변동 추이

[Cybersecurity]

Cybersecurity 서비스는 한국소프트웨어산업협회(KOSA)에서 공시하는 직무체계별 평균임금에 근거하여 서비스 단가를 산출하고 있으며, 당사는 고객과의 계약 체결 시 인건비 인상분을 고려하여 상승된 가격을 책정합니다. 단, 고객별 서비스 제공 범위와 요구수준이 다양하여 완전한 정찰제로 이루어지지는 않습니다.

[융합보안]

융합보안은 수주형 사업으로 별도 책정된 단가가 없고, 각 프로젝트별 투입되는 솔루션 규모와 고도화 정도에 따라 전체 수주 금액이 결정됩니다. 현재는 지능화된 보안위협에 따라 적용되는 보안 솔루션의 규모와 성능이 중요해지고 있으며 이에 따라 단위 사업별 단가는 점차 상승하는 추세입니다.

[Physical Security]

Site의 규모, 투입되는 장비 및 서비스의 구성에 따라 가격이 변동되는 보안상품의 특성상 정찰제가 불가능하여 가격 변동 추이를 기재하지 않았습니다.

[Safety & Care]

Safety & Care 매출은 상품 유형이 매우 다양하고 고객별로 제공하는 서비스의 범위가 상이하여 가격 변동 추이를 기재하지 않았습니다. 스마트홈세이프티는 국내 주거환경에 맞게 아

파트 등 공동주택을 위한 홈 보안 전용 상품 '캡스홈'을 2018년 신규 출시하였으며, 서비스에 AI와 Cloud 기술을 접목하여 스마트홈세이프티의 심리적 장벽인 가격에 대한 부담을 줄였습니다.

3. 원재료 및 생산설비

가. 주요 원재료에 관한 사항

당사는 서비스를 제공하는 사업 특성상 원재료의 매입이 발생하지 않아 주요 원재료에 관한 사항은 별도로 기재하지 않습니다.

나. 생산 및 설비에 관한 사항

당사는 서비스를 제공하는 사업을 영위하는 바, 일반 제조업과 같은 생산라인 및 생산설비를 보유하고 있지 않습니다. 판매성 제품의 경우에도 완제품을 구매하여 공급하고있기 때문에 자체 생산은 존재하지 않습니다. 다만 당사는 아래와 같이 영업활동에 기반이 되는 전국 네트워크 및 인프라 자산을 보유하고 있으며 Physical Security 와 Safety & Care 서비스를 위한 출동, 차량, 기술인원을 배치하고 있습니다.



전국 102개 지사



[Data 센터]

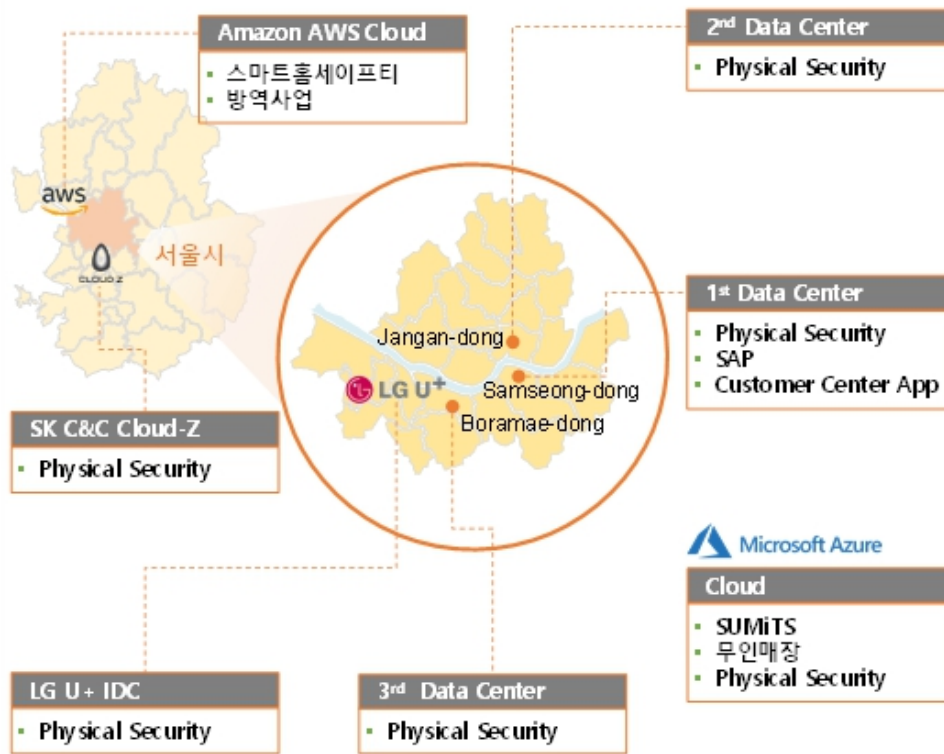

다. 주요 사업장 현황

구분	사업장	소재지
본사 및 지원조직	본사	경기도 성남시 분당구 판교로 227번길 23
	삼성동사옥	서울특별시 강남구 봉은사로 613
	고객센터	서울특별시 동대문구 천호대로 437-1
	리싸이클센터	경기도 안산시 단원구 별망로 555
지역본부	서울서본부	서울특별시 금천구 가산디지털1로 171
	서울동본부	서울특별시 동대문구 장한로 6
	경인본부	인천광역시 연수구 하모니로 158
	경원본부	경기도 수원시 영통구 창룡대로 256번길 91
	영남본부	부산광역시 부산진구 신암로 141
	경북본부	대구광역시 수성구 수성로 114
	충청본부	대전광역시 서구 한밭대로 755
	호남본부	광주광역시 서구 죽봉대로 107

4. 매출 및 수주상황

가. 매출실적

(단위 : 백만원)

사업부문	매출유형	품목	매출구분	제23기	제22기	제21기
-	상품, 용역 등	무인경비·정보보안 관제, 융합보안 솔루션, 스마트홈세이프티 서비스 등	수출	40,957	25,837	27,203
			내수	1,751,872	1,523,877	1,299,947
			합계	1,792,829	1,549,714	1,327,150

주1) 매출액은 각 사업연도별 연결 기준이며, 제21기 매출은 피합병회사인 라이프엔시큐리티홀딩스(주)의 연결 기준 매출을 합산한
결합재무제표 기준으로 기재하였습니다.

나. 판매방법 및 전략

(1) 판매조직

당사의 사업부서는 CS(Cybersecurity)사업본부, Cloud사업본부, 융합보안사업본부, Physical Security와 Safety & Care를 담당하는 MS(MetaSecurity)사업본부 그리고 자회사인 캡스텍 영업그룹으로 구성되어 있으며 각 매출분야 별 담당부서의 역할은 아래와 같습니다.

① Cybersecurity

구분	구분	역할	사업
Cloud사업본부	Cloud사업그룹	Cloud 컨설팅 및 솔루션 구축, 관제·운영 사업 수행	Cloud보안
	EQST사업그룹	모의해킹, 취약점 진단 사업 수행	정보보안
	컨설팅사업그룹	정보보안 컨설팅 사업 수행	정보보안
	관제사업그룹	보안(파견)관제 사업 수행	정보보안
	MSS사업그룹	보안(원격)관제 사업, 관제 솔루션 사업 수행	Cloud보안
	Cloud영업그룹	기업, 금융, 공공 대상 대외 신규 사업발굴 및 보안SI(System Integration) 사업 수행	정보보안
CS사업본부	ICT사업그룹	SK관계사 보안 운영·파견관제·솔루션 구축	정보보안
	Hi-Tech사업그룹	SK관계사 중 배터리, 바이오 등 Hi-Tech계열 대상 보안 운영·기획·진단·솔루션 구축 등	
	Industry사업그룹	SK관계사 보안 운영·파견관제·솔루션 구축·ISAC/ES	
	CS영업그룹	관계사(ICT사업그룹), 총판 솔루션 채널 파트너 영업 및 관계사 총판 솔루션 영업지원	
	중국법인	SK관계사 보안 운영·파견관제·솔루션 구축	
종합기술원	융합상품기획팀	Mobile Care 솔루션 사업 기획 및 수행 메타버스, 블록체인 등 Cross Platform 보안 서비스	Mobile Care 솔루션

		추진	
--	--	----	--

② 융합보안

구분		역할	사업
융합보안 사업본부	융합보안사업지원그룹	융합보안 사업전략, 솔루션 개발 지원 프로젝트 설계 지원·관리	SUMiTS SI(System Integration)
	SUMiTS사업그룹	SK관계사 중 SKT 등 ICT 계열 대상 융합보안 프로젝트 발굴 및 구축·운영사업 수행	
	S&E사업그룹 (Semiconductor&ECO)	SK관계사 중 SK하이닉스 및 건설 대상 융합보안 프로젝트 발굴 및 구축·운영사업 수행	
	Plant사업그룹	SK관계사 중 이노베이션 계열 대상 융합보안 프로젝트 발굴 및 구축·운영사업 수행	
	B2B사업그룹	Open Market 및 공공기관 대상 융합보안 프로젝트 발굴 및 제안영업 수행	
	OT/ICS사업그룹	OT/ICS 컨설팅, 솔루션 구축/운영, 관제 사업 수 행	
	FS사업그룹 (Future Store)	리테일 매장 통합솔루션 구축·운영 사업수행 무인화 솔루션 검토 및 적용	
	미국법인	미국 사업장 융합보안 솔루션 구축 및 운영	

③ Physical Security

구분		역할	사업
MS사업본부	지역본부 (서울동/서울서/경원/경원/ 영남/경북/충청/호남)	신규고객 발굴 및 기존 고객관리 수행 간접채널(유통망, 대리점, DT-CRM* 등) 정보 영업수행 보안컨설팅 및 조사설계 * Big Data 분석 기반 Customer Relationship Management	CMS(Central Monitoring Service) FM(Facility Management) SI(System Integration)
	영업지원그룹	Big Data 분석기반 해지방어 활동 수행 영업채널(유통망, 대리점 등) 모집/관리업무 수행 영업교육 및 콘텐츠 제작업무 수행 보험융합서비스 개발 및 관리업무 수행 Telemarketing 센터 운영	
	성장추진실	기업, 공공, 금융 대상 신규고객 발굴 및 기존 고객관리 수행 대학교, 아파트 등 FM(Facility Management) 사업 수행 Line Acquisition(지역 중소 보안업체 인수) 업무수행	
캡스택	영업그룹 (서울동/서울서/경원/서부 /경북/영남)	FM(Facility Management) 신규고객 발굴 및 기존 고객관리 수행 파트너사 발굴 및 협업체계 구축 신규 FM(Facility Management) 솔루션 발굴 업무수행	FM(Facility Management)

④ Safety & Care

구분		역할	사업
MS사업본부	스마트홈보안사업그룹	홈 고객 대상 신규 영업 및 사업발굴 간접채널(유통망, 대리점) 파트너 발굴 및 영업 지원	스마트홈세이프티
	Parking 영업그룹	무인주차 운영/구축 사업 수행	무인주차
	지역본부 (서울동/서울서/경인/경원/ 영남/경북/충청/호남)	신규고객 발굴 및 기존 고객관리 수행 간접채널(유통망, 대리점, DT-CRM 등) 정보 영업수행 방역컨설팅 및 조사설계 무인매장 사업기회 발굴업무 수행	방역, 무인주차, 스마트홈세이프티, 무인매장
	성장추진실	무인매장 통합솔루션 구축, 신규 고객 및 사업 발굴	무인매장
캡스택	영업그룹	방역사업 신규고객 및 사업 발굴	방역

(2) 판매방법

① Cybersecurity

정보보안의 사업 수주계약은 연간(1~3년), 일회성, 월과금 계약으로 구분되어 진행됩니다. 컨설팅과 보안관제 등 SK철더스의 전문 인력이 투입되는 사업의 경우 M/M(Man/Month) 기반의 수익구조이며, 등급에 따라 산정됩니다. B2B 거래 특성상 현금과 어음을 통해 대금을 지급받습니다.

② 융합보안

융합보안사업의 계약은 플랫폼 등의 구축비용에 대해서는 일시 판매, 시스템 운영과 인력 비용은 매월 청구하는 구조로 진행됩니다. B2B 거래 특성상 현금과 어음을 통해 대금을 지급받습니다.

③ Physical Security

CMS(Central Monitoring Service) 계약은 고객의 환경에 맞춰 서비스 구성을 제안하고 협의하는 방식으로 진행됩니다. 기본적으로 계약 기간은 3년이며 비용은 매월 청구하는 구조입니다. 수납 방식은 현금 또는 카드 납입이 가장 큰 비중을 차지하고 있습니다. FM(Facility Management)은 인력 비용을 기초로 하여 1~5년 단위의 계약으로 진행됩니다. 인력 투입 인건비에 마진을 더해 매월 청구, 수금하는 방식입니다. 수납은 현금 및 어음을 수령하고 있습니다.

④ Safety & Care

스마트홈세이프티 사업은 월정료 형태로 매월 서비스 요금을 현금 또는 카드 결제를 통해 수취하는 모델을 기본으로 하며, 기기만을 일시불 또는 할부로 판매하는 모델을 병행 제공합니다. 무인주차 사업의 운영사업은 운영사업장에서 발생하는 시간권의 카드 결제 대금과 월 정기권 판매 또는 할인권 판매로 수취하게 됩니다. 할부판매사업은 할부금액에 대해 매월 현금 결제를 통해 대금을 수취하게 됩니다. 방역사업은 매월 또는 서비스별 비용에 대해 청구, 수

금하게 됩니다. 수납 방식은 고객에 따라 현금, 카드, 어음 등 다양하게 이루어집니다.

다. 수주상황

주요 제품 및 서비스에 대한 원가기준 투입법으로 진행률을 측정하는 계약으로서 계약수익 금액이 직전사업연도 재무제표상 매출액의 5% 이상인 수주계약 건은 존재하지 않습니다.

5. 위험관리 및 파생거래

가. 위험관리 정책

당사는 금융상품과 관련하여 신용위험, 유동성위험 및 시장위험에 노출되어 있습니다. 본 주석은 당사가 노출되어 있는 위의 위험에 대한 정보와 당사의 목표, 정책, 위험 평가 및 관리 절차, 그리고 자본관리에 대해 공시하고 있습니다. 추가적인 계량적 정보는 동 공시의 「Ⅲ. 재무에 관한 사항」을 참조하여 주시기 바랍니다.

당사의 위험관리 정책은 당사가 직면한 위험을 식별 및 분석하고 적절한 위험 한계치 및 통제를 설정하여 위험이 한계치를 넘지 않도록 하기 위해 수립되었습니다. 위험관리정책과 시스템은 시장 상황과 당사의 활동의 변경을 반영하기 위해 정기적으로 검토되고 있습니다. 당사는 교육 및 관리기준과 절차를 통해 모든 종업원들이 자신의 역할과 의무를 이해할 수 있는 엄격하고 구조적인 통제환경을 구축하는 것을 목표로 하고 있습니다.

(1) 신용위험

신용위험은 당사의 통상적인 거래 및 투자활동에서 발생하며 고객 또는 거래상대방이 계약 조건상 의무사항을 지키지 못하였을 때 발생합니다. 이러한 신용위험을 관리하기 위하여 당사는 주기적으로 고객과 거래상대방의 재무상태와 과거 경험 및 기타 요소들을 고려하여 재무신용도를 평가하고 있으며, 주요 고객과 거래상대방에 대한 신용한도를 설정하고 있습니다.

신용위험은 현금및현금성자산, 각종 예금 그리고 파생금융상품 등과 같은 금융기관과의 거래에서도 발생할 수 있습니다. 이러한 위험을 줄이기 위해 당사는 신용도가 높은 금융기관들에 대해서만 거래를 하고 있습니다.

당기말과 전기말 현재 당사의 신용위험에 대한 최대 노출정도는 다음과 같습니다.

(단위: 천원)		
구분	당기말	전기말
현금성자산	174,735,934	152,486,394
장·단기금융상품	3,500,000	30,600,000
단기투자자산	-	5,023,968
매출채권및기타채권(*)	311,595,582	249,866,853
합계	489,831,516	437,977,215

(*) 계약자산 68,287,250천원(전기말: 25,415,661천원) 이 포함되어 있습니다.

당사는 매출채권및기타채권에 대해 발생할 것으로 예상되는 손실에 대해 충당금을 설정하고 있습니다. 이 충당금은 개별적으로 유의적인 항목에 대한 구체적인 손상차손과 유사한 특성을 가진 금융자산 집합에 대해 발생되었으나 아직 식별되지 않은 손상으로 구성됩니다. 금융자산 집합의 손실충당금은 연체에서 제각이 되기까지의 가능성을 기초로 한 'Roll rate' 방법을 사용하여 계산됩니다.

당기말과 전기말 현재 매출채권및기타채권의 연령 및 각 연령별로 손상된 금액은 다음과 같습니다.

① 당기말

(단위: 천원)			
구분	채권잔액	손상된금액	기대신용손실률
만기일 미도래	285,525,086	(524,838)	0.2%
6개월 이하	27,263,905	(1,472,098)	5.4%
6개월 초과 1년 이하	2,249,403	(1,515,601)	67.4%
1년 초과	666,508	(596,783)	89.5%
합계	315,704,902	(4,109,320)	1.3%

② 전기말

(단위: 천원)			
구분	채권잔액	손상된금액	기대신용손실률
만기일 미도래	223,286,648	(454,647)	0.2%
6개월 이하	27,343,445	(1,364,349)	5.0%
6개월 초과 1년 이하	2,622,013	(1,648,257)	62.9%
1년 초과	232,868	(150,867)	64.8%
합계	253,484,974	(3,618,120)	1.4%

(2) 유동성 위험

유동성 위험관리는 충분한 현금 및 시장성 있는 유가증권의 유지, 적절하게 약정된 신용한도 금액으로부터의 자금 여력 및 시장포지션을 결제할 수 있는 능력 등을 포함하고 있습니다. 활발한 영업활동을 통해 당사의 재무팀은 신용한도 내에서 자금 여력을 탄력적으로 유지하고 있습니다. 당사의 금융자산 및 금융부채를 보고기간 종료일로부터 계약 만기일까지의 잔여기간에 따라 만기별로 구분한 내역은 다음과 같습니다. 아래 표에 표시된 현금흐름은 할인하지 아니한 금액입니다.

① 당기말

(단위: 천원)

구 분	장부금액	계약상 현금흐름	1년 미만	1년 이상 5년 이하
매입채무및기타채무(*)	359,120,777	359,120,777	336,173,620	22,947,157
단기차입금	17,000,000	17,325,445	17,325,445	-
장기차입금	1,705,365,952	1,874,740,225	55,125,313	1,819,614,912
유동성사채	30,368,058	30,822,868	30,822,868	-
회사채	266,268,567	282,618,605	6,775,870	275,842,735
리스부채	33,053,864	34,144,538	21,685,335	12,459,203
합 계	2,411,177,218	2,598,772,458	467,908,451	2,130,864,007

(*) 장부금액은 급여성 부채가 제외된 금액입니다.

② 전기말

(단위: 천원)				
구 분	장부금액	계약상 현금흐름	1년 미만	1년 이상 5년 이하
매입채무및기타채무(*)	298,987,672	298,987,672	279,640,430	19,347,242
단기차입금	47,000,000	47,389,719	47,389,719	-
장기차입금	1,702,484,108	1,920,252,331	45,512,107	1,874,740,224
유동성사채	29,772,606	30,822,868	30,822,868	-
회사채	265,925,821	289,394,475	6,775,870	282,618,605
리스부채	39,355,725	41,047,294	20,711,624	20,335,670
합 계	2,383,525,932	2,627,894,359	430,852,618	2,197,041,741

(*) 장부금액은 급여성 부채가 제외된 금액입니다.

(3) 시장위험

시장위험이란 시장가격의 변동으로 인하여 금융상품의 공정가치나 미래현금흐름이 변동할 위험을 의미합니다. 시장가격 관리의 목적은 수익은 최적화하는 반면 수용가능한 한계 이내로 시장위험 노출을 관리 및 통제하는 것입니다.

① 환위험

당사는 기능통화인 원화 외의 통화로 표시되는 판매와 구매에 대해 환위험에 노출되어 있습니다. 이러한 거래들이 표시되는 주된 통화는 USD, CNY 등입니다.

당기말과 전기말 현재 당사의 통화별 주요 외화금융자산·부채의 내역은 다음과 같습니다.

(단위 : USD, CNY, 천원)					
구 분	화폐단위	당기말		전기말	
		외화금액	원화금액	외화금액	원화금액
외화금융자산	USD	5,650,294	7,160,617	3,160,620	3,746,915

	CNY	20,601,275	3,737,895	11,282,233	2,101,429
외화금융부채	USD	30,764	38,987	10,258	12,161
	CNY	-	-	29,763	5,544

당기말과 전기말 현재 주요 외화에 대한 원화환율이 5% 변동시 환율변동이 법인세차감전순이익에 미치는 영향은 다음과 같습니다.

(단위: 천원)					
구 분		당기말		전기말	
		5% 상승	5% 하락	5% 상승	5% 하락
법인세차감전순이익의 증 가(감소)	USD	356,081	(356,081)	186,738	(186,738)
	CNY	186,895	(186,895)	104,794	(104,794)

② 이자율 위험

당사는 이자율 변동으로 인한 금융자산, 부채의 가치변동 위험 및 투자, 차입에서 비롯된 이자수익(비용)의 변동위험 등의 이자율변동위험에 노출되어 있습니다.

이자율위험은 미래의 시장 이자율 변동에 따라 예금 또는 차입금 등에서 발생하는 이자수익 및 이자비용이 변동될 위험으로서 이는 주로 변동 금리부 조건의 예금과 차입금에서 발생하고 있습니다. 당사의 이자율위험관리의 목표는 이자율 변동으로 인한 변동성 축소와 이자비용의 최소화를 추구함으로써 기업의 가치를 제고하는데 있습니다. 당사는 외부차입금 최소화 및 보유 예금의 최적화를 추진하고 있으며 주기적으로 국내외 금리동향 모니터링을 실시하여 이자율 변동에 대한 대응방안을 수립하고 있습니다. 당기말과 전기말 현재 당사의 차입금의 내역은 다음과 같습니다.

(단위: 천원)		
구 분	당기말	전기말
변동금리부 차입금	17,000,000	47,000,000

당기말과 전기말 현재 다른 변수가 변동하지 않는다고 가정하면, 이자율 1%p 변동이 향후 1년간 법인세차감전순이익에 미치는 영향은 다음과 같습니다.

(단위: 천원)				
구 분	당기말		전기말	
	1% 상승	1% 하락	1% 상승	1% 하락
법인세차감전순이익의 증가(감소)	(170,000)	170,000	(470,000)	470,000

(4) 자본관리

자본관리의 주요 목적은 당사의 영업활동을 유지하고 주주가치를 극대화하기 위하여 높은 신용등급과 건전한 자본비율을 유지하는 것입니다. 당사는 자본구조를 경영환경의 변화에 따라 적정한지를 판단하고 배당정책, 타인자본조달 및 상환, 유상증자 등의 필요성을 주기적으로 점검하고 있습니다. 당기말과 전기말 현재 부채비율은 다음과 같습니다.

(단위: 천원)		
구 분	당기말	전기말
부채	2,903,096,142	2,888,994,349
자본	459,393,433	376,182,235
부채비율	631.94%	767.98%

(5) 리스크 관리조직 및 수행업무

당사는 Corporate센터 내 재무관리실과 ESG실 내 법무그룹에서 리스크 관리 전략의 수립 및 실행을 담당하고 있습니다.

6. 주요계약 및 연구개발활동

가. 연구개발활동의 개요

당사는 Cybersecurity와 Physical Security 분야의 뛰어난 기술 역량을 내재화하고 있으며, 다양한 사업 수행 경험으로 축적된 고객 데이터와 AI, Cloud, Quantum 등 첨단 ICT 기술을 접목하여 서비스의 혁신과 발전을 지속하고 있습니다.

R&D 투자 확대로 기술 개발 및 발굴을 거듭하여 보안을 넘어 안전과 헬스케어 분야 서비스 까지 제공할 수 있는 다양한 연구 개발을 진행할 계획입니다.

나. 연구개발 담당조직

당사는 종합기술원과 사업총괄 산하 2개 본부, Corporate센터 내 DT(Digital Transformation) 조직까지 Cybersecurity와 Physical Security의 전문성을 가진 각각의 R&D 조직을 활용하여 융합보안과 Safety & Care 분야에서 R&D 시너지를 창출하고 있습니다.

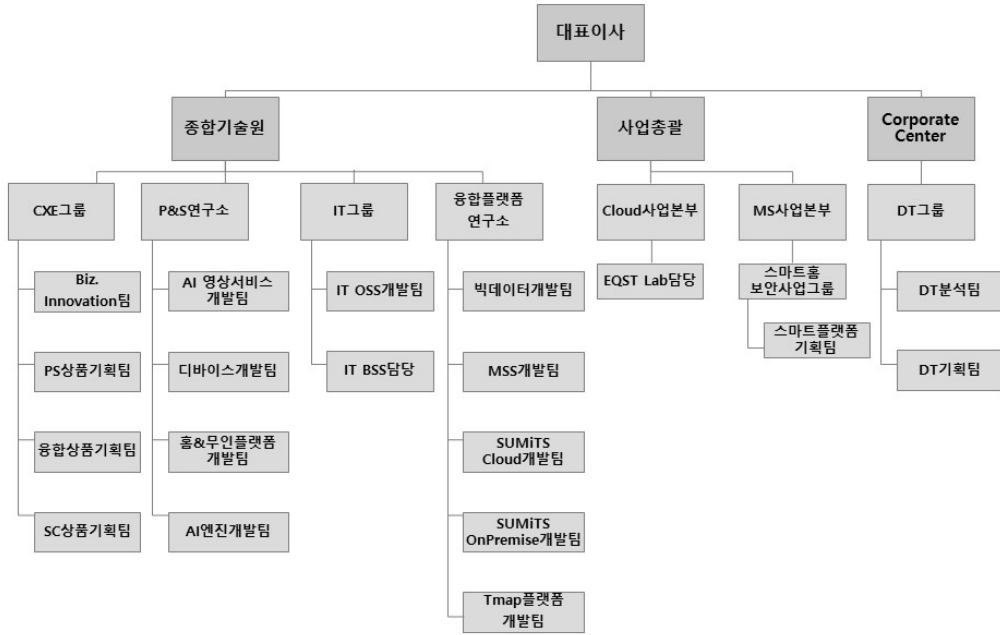

다. 연구개발비용

당사의 공시대상기간 중 연구개발비용 현황은 다음과 같습니다.

(단위 : 백만원)

과 목		제23기	제22기	제21기
연구개발비용 총계		25,782	18,597	12,802
(정부보조금)		-	-	-
연구개발비용 계		25,782	18,597	12,802
회계 처리	판매비와 관리비	25,782	18,597	12,802
	개발비(무형자산)	-	-	-
연구개발비/매출액비율 [연구개발비용 총계 ÷ 당기매출액 × 100]		1.44%	1.20%	0.96%

주1) 기간비교를 위하여 제21기 연구개발비용과 매출액은 피합병회사인 라이프앤시큐리티홀딩스(주)의 연결기준 재무제표를 합산한 결합재무제표 기준으로 기재하였습니다.

라. 연구개발 실적(요약)

주요연구과제	연구결과 및 기대효과
--------	-------------

스마트냉난방 서비스 개발 외 39건	매장, 사무실 등에 설치된 냉난방기를 언제 어디서나 전용 모바일 앱을 통해 실시간으로 관리할 수 있는 솔루션, 온습도 센서를 통해 수집한 데이터를 통해 냉난방기 사용패턴 개선으로 효율적인 냉난방기 운영 서비스 제공
---------------------	---

※상세 현황은 '상세표-4. 연구개발 실적(상세)' 참조

7. 기타 참고사항

가. 상표 관리 정책

당사는 SK그룹의 일원으로 'SK'브랜드를 공유하고 있으며 각 영업부문을 대표하는 고유 브랜드를 통해 가치 제고 및 육성, 보호 활동을 수행하고 있습니다.

당사의 Cybersecurity 브랜드 'Infosec'은 중소기업과의 솔루션 사업 협력, 해킹 사고 점검도구와 클라우드 보안 가이드북 무료 배포 등 국내 1위 Cybersecurity 브랜드로 자리매김하였으며, Physical Security 브랜드인 'ADT캡스'는 고객과 소통의 폭을 넓히는 한편, 고객 경험을 혁신하는 다양한 활동을 통해 한국서비스품질지수(KS-SQI) 조사에서 무인경비서비스 부문 2년 연속 1위, 대한민국 퍼스트브랜드 대상 무인경비 부문 9년 연속 1위를 수상하였습니다. 또한, 새롭게 선보인 융합보안 브랜드 'SUMiTS'는 Big Tech. 기반 지능형 융합보안 플랫폼입니다. 다양한 환경에서 발생하는 보안 위협을 하나의 플랫폼을 통해 통합 대응·관리 할 수 있는 최고 수준의 토탈 융합보안 서비스를 제공하며 산업의 표준이 될 수 있는 대표 브랜드로 성장하고 있습니다.

나. 고객 관리 정책

당사는 고객 가치를 가장 우선순위에 두는 고객 중심 경영을 실천하고 있습니다.

고객경험관리(CEM)체계를 통해 소비자가 자유롭게 의견을 제시할 수 있는 채널을 마련하고 원활한 후속 대응을 위한 전담 부서와 가이드라인을 구축하였으며, 소비자 만족도 제고 프로그램을 고도화하고 관련 후속조치 이행 여부에 대한 모니터링도 강화하고 있습니다. 이를 통해 당사는 각종 사업활동과 제품·서비스에 대한 소비자 의견을 적극적으로 수렴하여 소비자 피해를 예방하고 지속적으로 제품·서비스의 품질을 개선함으로써, 소비자와의 두터운 신뢰 관계를 유지하기 위해 노력하고 있습니다.

또한, 당사는 고객관리 정책의 일환으로 취약계층 보호에서 환경에 이르기까지 'Total Security Platform' 사업자로서 사회 안전망에 대한 책임을 다하며 ESG 경영을 실천하고 있습니다.

ESG 경영 전략 및 주요 과제를 체계적으로 관리하고 투명하게 공개하고자 비상장회사임에도 불구하고 지속가능경영보고서를 발간하여 SK 경영철학에 기반한 ESG 비전과 성과, 활동에 대해 이해관계자와 활발하게 소통하고 있습니다. 세부적인 ESG 경영 성과에 대한 내용은 당사 홈페이지에 게시된 지속가능경영보고서를 참고하여 주시기 바랍니다.

다. 사업과 관련된 지적재산권

당사가 영위하는 사업과 관련하여 총 267건(특허 37건 [기재한 특허 4건 포함], 실용신안 1건, 디자인 25건, 상표 204건)의 지적재산권을 보유하고 있으며, 지적재산권 보유 건수는

권리의 신규 취득, 존속기간 만료, 포기 및 매각 등으로 인하여 수시로 변동되고 있습니다. 그 중 최근 등록된 중요 특허권의 내역은 다음과 같습니다.

구분	발명의 명칭	근거법령	취득일	취득소요기간	존속기간	상용화여부
특허권	도어 뷰어 및 그 동작 방법, 컴퓨터 판독 가능한 기록 매체 및 컴퓨터 프로그램	특허법	21.07.05	22개월	2039.09.02	상용화단계
특허권	IoT 기반 융합보안 관제 서비스 제공 방법 및 시스템	특허법	21.08.02	8개월	2039.12.30	상용화단계
특허권	ICS 통합 보안관리 시스템 및 방법	특허법	22.03.04	15개월	2040.10.12	상용화단계
특허권	융복합 산업 안전 모니터링 시스템 및 방법	특허법	22.04.19	17개월	2039.12.30	상용화단계

라. 법규 및 정부규제에 관한 사항

당사가 영위하는 (1) Cybersecurity (2) Physical Security (3) 보안 서비스의 부대사업 및 (4) 기타 보안장비 판매 및 설치사업에 대한 관련 법령 및 정부의 규제는 다음과 같습니다.

(1) Cybersecurity

공공 소프트웨어 사업에는 「소프트웨어진흥법」에 의해 대기업으로서 참여가 제한되나, 공공 보안관제/컨설팅 부문은 전문기업으로 지정 (과기부, 정보보호산업진흥법) 되어 정보보안 영역에서는 대기업 참여 제한의 예외에 해당하기 때문에 참여가 가능합니다. 「국가사이버 안전관리규정」 상 중앙행정기관의 장, 지방자치단체의 장 및 공공기관의 장은 보안관제센터를 직접 설치·운영하거나 필요시 과기부 장관이 지정하는 보안관제 전문업체의 인원을 파견 받아 보안관제 업무를 수행하도록 할 수 있으며, 「정보통신기반 보호법」에 따라 국가에서 지정한 주요정보통신기반시설은 「정보보호산업진흥법」에 따라 지정된 정보보호 전문 서비스 기업을 통해 취약점 분석/평가를 받을 수 있습니다.

(2) Physical Security

경비업무의 전부 또는 일부를 도급받아 행하는 영업을 위하여는 「경비업법」 제4조 등의 규정에 따라 '법인'인 사업자가 행하고자 하는 경비업무를 특정하여 수사무소를 관할하는 지방경찰청장의 허가를 받아야 합니다. 한편 「중소기업제품 구매촉진 및 판로지원에 관한 법률」에 따라 기계경비업이 중소기업자간 경쟁 제품으로 지정되어 공공조달계약에서 대기업의 참여가 제한되어 왔으나, 관련 고시(「중소기업자간 경쟁제품 및 공사용 자재 직접구매 대상품목 지정내역」)의 개정으로 기계경비업이 경쟁 제품에서 제외되어 2022년 1월 1일부터는 당사가 공공조달계약에 제한 없이 참여가 가능하게 되었습니다.

(3) 부대사업 영역 관련

시설경비 업무와 관련하여 일정한 규모 이상의 경비대상시설에 대한 경비업무와 함께 도급받아 수행하는 업무 중에 시설물 유지관리 또는 방역 사업 관련하여 「공중위생관리법」에 따른 건물위생관리업 신고 또는 「감염병의 예방 및 관리에 관한 법률」에 따른 소독업 신고가 필요할 수 있으며, 「건설산업기본법」에 의한 시설물유지관리업의 등록이 필요합니다.

(4) 보안용 장비 판매, 임대 및 설치 사업 관련

보안용 장비의 판매, 임대 및 설치 사업과 관련하여 이를 전속적으로 규제하는 법규는 없습니다. 다만, 판매 등의 목적물인 보안용 장비의 종류 및 판매 방법에 따라 관련 법규의 규제를 받게 되며, 주요 내용은 아래와 같습니다.

관련 법령	주요 내용
정보통신 공사업법	정보통신설비의 경우는 그 설치 및 유지/보수에 관한 공사와 이에 따르는 부대공사를 수행하기 위하여는 「정보통신공사업법」 제14조 내지 제16조에 의한 요건을 갖추어 정보통신공사업 등록이 필요
소방시설 공사업법	소방시설의 경보설비에 해당하는 보안용 장비를 설계도서에 따라 신설, 증설, 개설, 이전 및 정비하기 위하여는 「소방시설공사업법」 제4조 및 제5조에 따라 일반소방시설공사업(전기분야) 등록이 필요
응급의료에 관한 법률	의료기기로 분류되는 자동제세동기 등을 판매하기 위하여 「의료기기법」 제17조에 따른 의료기기판매업 신고가 필요
원자력 안전법	보안장비 중 방사선발생장치를 포함하는 X-Ray검색기를 판매하기 위하여 「원자력안전법」 제53조에 따른 방사선발생장치판매 허가를 원자력안전위원회로부터 취득 필요

마. 사업과 관련한 환경물질의 배출 또는 환경보호와 관련된 사항

당사는 직접적으로 제품을 제조하는 공정이 없기 때문에 이로 인한 환경물질의 배출은 없으나, 기업이 사회와 환경에 미치는 영향에 대해 책임의식을 갖고 기업의 사회적 의무를 다하기 위해 환경성과 관리와 기후변화 대응 활동 및 자원 선순환 활동 등 최선의 노력을 다하고 있습니다. 그 결과 친환경 경영 추진에 대한 노력을 인정 받아 2022년 12월 국제표준화기구(ISO)가 제정한 환경경영체계에 관한 국제표준인증인 ISO14001(환경경영시스템)을 획득하였습니다. 또한 전기·수소차 전환, 친환경 장비로 교체 등을 통한 탄소 배출량 감축, Recycling 확대 등 순환 경제 실천을 통해 Net Zero 2040 목표를 추진하고 있습니다. 회사의 친환경 경영 성과와 목표에 대한 상세 자료는 당사 홈페이지에 게시된 지속가능경영보고서를 참고하여 주시기 바랍니다.

바. 시장여건 및 영업 개황

[Cybersecurity]

(1) 산업의 특성

Cybersecurity 산업은 권한 없는 접속이나 다양한 사이버 공격으로 발생할 수 있는 위협에 대응하여 시스템 및 통신망을 보호하는 서비스입니다. 컨설팅, Solution/SI, 보안관제를 포함한 Full Service Cycle을 제공하는 정보보안 사업, Cloud 보안 사업, Mobile 솔루션 사업으로 구분됩니다. COVID-19 확산 환경에서도 비대면 및 원격근무에 대한 필요성 증가에 따라 他 산업 대비 상대적으로 높은 성장세를 유지하고 있습니다.

(2) 성장성

ICT 기술의 비약적인 발전과 함께 사이버 상의 공격 또한 기하급수적으로 증가하고 있으며,

이에 따라 정보보안 사고에 대한 경각심이 고조되어 보안 수요는 전반적으로 증가하고 있습니다. 또한 정보보호는 국가 재난과도 밀접한 관련이 있어 정부 정책에 많은 영향을 미치고 있습니다. '21년 정보보호산업 진흥법 개정 등 각 산업에 대한 정보보호 기본 법령이 제정되었으며, '22년에는 정보보안 분야가 차세대 12대 국가전략기술로 선정되는 등 정부 정책이 산업 전반의 성장에 순풍으로 작용하고 있습니다.

(3) 경기변동의 특성 및 계절성

Cybersecurity 산업은 기업 및 사업자의 경쟁력 제고에 있어 차지하는 비중이 높아짐과 동시에 중요한 전략적 수단으로 인식되어 경기변동에 대한 민감성이 낮아지는 추세를 보이고 있으며, 오히려 내/외부에서 발생하는 해킹 위협이나 개인정보 유출 등 정보보호 이슈에 따른 영향을 받습니다. 한편 계절적 변동성의 경우, 주요 고객인 공공 및 금융, 기업 등의 사업 마감 및 예산 소진이 하반기에 집중됨에 따라 실적 역시 하반기로 집중되는 경향이 있습니다.

(4) 국내외 시장여건

국내 Cybersecurity 시장에서 당사의 시장 점유율은 2021년 국내 Top 10 Cybersecurity 사업자 기준 약 32%로 1위이며, 2~5위 사업자는 대부분 정보보안 제품 사업자로 고객 맞춤형 Full-service Cycle을 제공하는 회사와는 차이가 있습니다.

(출처: 2021년 DART 전자공시시스템에 공시된 매출액 기준)

2021년 12월 「정보보호산업 진흥법」 개정 시행에 따라 일정 규모 이상의 기업에 정보보호 현황 공시가 의무화되었으며, New ICT 기술의 발달로 산업 혁신이 가파르게 이뤄지고 있는 상황에서 보안 투자에 미흡했던 기업들이 체계적인 보안 체계를 갖춰야 하는 의무가 발생하였습니다. 또한 2022년 10월에는 사이버보안이 12대 국가전략기술로 선정되어 관련 시장규모를 2030년까지 20조원으로 확대할 것이라는 정부의 발표가 있었습니다. 이와 같이 정보보호산업에 우호적인 정부 정책 추진과 시장의 수요 증가가 결합되어 시장 성장은 더욱 가속화되고 있습니다.

(5) 경쟁력

당사는 20여년간 Cybersecurity 업계를 선도하며 정보보안뿐만 아니라 Cloud 보안에 있어서도 컨설팅부터 솔루션 구축, 관제/운영까지 정보보안 전 영역에서 고객 맞춤형 Full Service Cycle을 제공하고 있습니다. 특히 당사는 정보보안 및 New ICT 기술을 지속적인 연구, 개발하고 내재화함을 통해 최신 기술 경쟁력을 보유하고 있으며 국내 최대 규모인 1,700명 이상의 정보보안 기술 전문가 및 국내 최대 규모의 화이트해커 그룹 EQST를 보유하고 있습니다.

또한 국내외 주요 기업과 함께 랜섬웨어 대응 협의체 (KARA)를 발족시키고 24시간 사고 접수 가능한 'SK설더스 랜섬웨어 대응센터'를 새롭게 개소하는 등 랜섬웨어 대응에서도 Leading Company의 역할을 수행하고 있습니다. 뿐만 아니라 글로벌 CSP(Cloud Service Provider: AWS, MS Azure 등)와 Cloud보안 솔루션 Vendor(SentinelOne 등) 등의 선도 사업자와의 Partnership기반으로 사업을 확대하고 있으며, 2021년에는 AWS 올해의 기술 파트너상을 수상하며 AWS 기반의 솔루션에 대한 높은 이해와 기술력을 인정받았습니다.

[융합보안]

(1) 산업의 특성

융합보안 산업은 복합적이고 다변화된 보안위협에 대한 전방위적 관제, 상황에 따른 신속한 조치를 통해 고객의 물적 및 지적 자산과 생명을 보호하는 서비스입니다. 기술과 보안 솔루션을 건물 및 시설관리, 산업안전, 재난관리 영역에 접목하고 활용하는 융합보안플랫폼 SUMiTS, 산업제어시스템 OT(Operational Technology)보안, 구축형 사업 SI(System Integration)로 구분됩니다. 빠르게 도입되는 디지털 혁신 및 기술의 성장은 스마트팩토리, 스마트빌딩, 스마트시티 등에서 융합보안 수요로 이어지고 있고 그 수요는 매년 폭발적으로 증가하고 있습니다.

(2) 성장성

융합보안 시장은 산업과 사회 인프라의 디지털 전환(Digital Transformation)이 가속화됨에 따라 새로운 형태의 보안 위협 등장, 중대재해 처벌법 시행 및 안전사고 예방에 대한 규제강화 등 사회적 변화로 인해 점차 큰 폭으로 확대될 것으로 보입니다.

(3) 경기변동의 특성 및 계절성

융합보안산업은 산업현장에서 발생하는 각종 안전사고 증가 등 사회적 이슈 및 안전 관련법에 민감히 반응하는 시장으로 볼 수 있으며, 동절기(겨울철) 사고재해 건수가 연평균보다 10.2%(통계청 자료) 높게 나타나는 등 계절적 변동 요인도 일부 존재합니다. 동절기 안전 사고 증가 및 연말에 집행이 집중된 사업 특성으로 4분기로 갈수록 매출이 증가하는 경향이 있으나, 연중에도 대형사업의 매출영향으로 일시적으로 증가될 수 있습니다.

(4) 국내외 시장여건

한국인터넷진흥원(KISA)에 따르면 융합보안시장은 일반산업 영역과 첨단 ICT 기술의 융합이 급속 확산됨에 따라 그 중요성이 강조되고 있습니다. 그러나 현재까지 해당 사업영역에 뚜렷한 경쟁사가 존재하지 않고, 시장의 규모도 추정하기 어렵습니다.

(5) 경쟁력

당사는 Cybersecurity + Physical Security + 지능형 건물관리 + 산업안전 서비스를 Seamless하고 Timely하게 통합 제공하는 지능형 융합보안 플랫폼 'SUMiTS'를 자체 개발 하였습니다. 'SUMiTS'는 AI·Big Data·IoT 기반으로 스마트빌딩, 스마트팩토리에 적용되는 각종 설비 및 장비와 연동 가능한 플랫폼입니다. SUMiTS는 고객의 필요에 맞게 On-Premise 혹은 Cloud 형태로 서비스를 제공할 수 있으며, 이를 활용하여 시설관리, 산업안전, 재난관리뿐만 아니라 OT보안 영역의 보안 위협까지 사전에 예방할 수 있습니다.

[Physical Security]

(1) 산업의 특성

Physical Security 산업은 국가, 기업, 개인이 소유한 유무형 자산의 안전을 관리하고 각종 안전과 보안 위협을 예방 및 방어하는 서비스를 제공하는 산업이며, 유무선 통신 기반의 원격 감시 장비를 통한 모니터링 및 출동 보안을 제공하는 CMS 사업과 시설관리 서비스를 제공하는 FM 사업으로 구분됩니다. AI, Big Data 분석, IoT와 같은 기술 발전으로 인해 사업범위가 확장되고 서비스는 지속 고도화되고 있습니다.

(2) 성장성

현재 국내 Physical Security의 보급율은 미국(55%), 일본(47%)등 주요국에 비교하여 상대적으로 낮은 30% 수준으로 진입 시장의 여력이 있으며, (출처: 키움증권, 2018년 추정 기준) 어린이집, 수술실 CCTV 의무 설치와 같은 관련 법규의 강화에서 비롯한 안전에 대한 필요성

증대 및 AI CCTV 활용도 증가 등에 따라 시장의 지속적인 성장이 예상 됩니다.

(3) 경기변동의 특성 및 계절성

Physical Security 산업은 일반적으로 계절과 관계없는 일정한 수요를 가지고 있는 시장이며 Physical Security 수요는 꾸준히 발생하는 국내 사업자의 창폐업 규모와 밀접한 관계를 보입니다. 현재 가장 큰 수요층으로 구분되는 소매/음식점/숙박업/서비스업의 사업자수(개인, 일반, 간이사업자)는 글로벌 경기둔화와 내수경기 위축 등에도 불구하고 꾸준한 증가 추세를 보이고 있습니다.

(4) 국내외 시장여건

Physical Security 사업은 대규모 네트워크 시스템 및 플랫폼, 전국망 인프라, 전문운영인력 확보 등 사업 진입 시 선결구축 해야 할 요소들이 많아 진입장벽이 높은 시장입니다. 이에 현재의 2장 1약의 과점 구조가 향후로도 지속될 것으로 전망합니다. 당사의 현재 CMS(Central Monitoring Service) 사업에서 시장점유율은 2위이나, 기술의 선도 및 SK그룹과 전방위적 시너지 창출을 기반으로 사업의 성장세가 더욱 가속화되고 있으며 1위와의 시장점유율 격차 역시 지속적으로 좁혀질 것으로 예상됩니다.

(5) 경쟁력

당사는 결합상품 출시, Data 기반 Marketing, SK텔레콤과 SK브로드밴드의 전국 On-Offline 채널에서의 마케팅 협력 등 경쟁사가 넘볼 수 없는 차별적 Marketing 경쟁력과 AI 기술을 기반으로 한 국내 최고수준의 기술 역량, 8개 지역본부와 102개 지사(영업소 포함)에서 영업인력 약 1,100명, 출동대원 약 1,800명, 관제사 인력 약 140명, 기술지원 인력 약 410명 등 약 4,600여명의 보안전문가를 통한 대규모 보안 사업 전국 인프라를 구축하고 있습니다.

[Safety & Care]

(1) 산업의 특성

Safety & Care 산업은 전 세계 인구의 고령화 및 1인가구 증가 추세와 함께 COVID-19로부터 기인한 비대면, Untact 문화의 확산, 삶의 질을 제고하기 위한 사회인식의 전반적 변화로 인해 빠르게 성장하며 그 중요성이 커지고 있습니다. '캡스홈'으로 대표되는 스마트홈세이프티, 주차장 운영사업과 시스템/장비 할부판매로 구성되는 무인주차, 방역 서비스 '캡스클린케어', 무인점포 운영에 필요한 상품 및 서비스를 제공하는 무인매장 그리고 시니어케어로 구분됩니다.

(2) 성장성

글로벌 스마트홈세이프티 시장은 독일의 시장조사업체 Statista에 따르면 2019년 US\$10.0B에서 2025년 US\$27.3B로 CAGR 18.2%의 성장이 예상됩니다. 이에 따라 국내 스마트홈세이프티 시장 역시 2022년 1조원 규모를 돌파할 것으로 예상되고 있습니다.

무인주차 산업은 수도권 등 도심지역의 인구 밀집화, 최저임금 상승 등으로 인한 주차 사업주의 비용부담 증가 이슈와 24/7 실시간 대응이 어려운 점 그리고 인력 기반 운영 시 관리 부실 등의 사유로 최근 급격한 성장 추세를 보이고 있습니다.

방역사업의 성장요인으로는 소독 방역에 대한 의무화 규제의 강화와 COVID-19에 의한 사회적 인식변화가 있습니다.

무인 매장 사업은 다수의 매체에 따르면 우리나라 소매매장 수는 430만개로, 가까운 미래에 전체 점포의 최소 10%가 무인 형태로 전환할 것으로 전망됩니다. 무인매장의 대표 Target 시장인 편의점의 무인 점포수는 최근 2년간 6배 증가하여 3,300여개가 되었지만 이는 전체 편의점 수의 3% 수준에 불과하여 여전히 성장 잠재력이 높은 것으로 전망하고 있습니다.

시니어케어 사업은 우리나라가 고령화 사회로 빠르게 접어 들고 있으며, 이에 따라 시니어 관련 시장은 가파르게 성장하고 있습니다. 또한 COVID-19로 인해 좁아진 사회 연결망으로 인해 발생하는 독거노인의 우울 및 고독감이 사회 문제로 대두되고 있어, 안전은 물론 Care까지 아우르는 적합한 서비스를 제공하기 위해 다양한 영역에서 시장이 형성되고 성장하고 있습니다.

(3) 경기변동의 특성 및 계절성

스마트홈세이프티 산업의 경우 주거 환경 안전에 대한 기본적인 욕구를 충족시키는 산업으로 경기변동 영향이 미미한 시장이며, 사회 전반적인 불안심리 확대 등 보안 이슈에 따른 영향을 받습니다.

무인주차 산업의 경우 주차장 입지에 따라 계절성 영향이 일부 존재합니다. 도심지는 차량의 이동이 증가하는 연말에, 관광지는 휴가철에 매출이 증가하는 특성이 있습니다.

방역산업은 삶의 질이 높아짐에 따라 위생과 청결에 대한 수요가 증가하고, 사회인식의 변화에 따라 꾸준히 성장하고 있는 상황입니다.

무인매장 산업은 최저시급 등 인건비의 상승에 따라 수요 변동이 발생하며, 인건비의 지속 상승으로 무인 매장의 수요는 증가하고 있습니다.

시니어케어 산업은 고령화 인구 증가 및 주거 형태의 변화에 따라 수요가 지속 증가 하고 있습니다.

(4) 국내외 시장여건

스마트홈세이프티 시장에서의 뚜렷한 경쟁자는 없습니다. 이를 증명하듯 당사의 스마트홈세이프티 상품 '캡스홈'은 2018년 출시 이후 현재까지 가파른 성장세를 유지 중이며 향후에도 독보적인 성장세가 지속될 것으로 예상됩니다.

무인주차 산업 시장은 현재 브랜드 주차장 운영 사업자의 시장 점유율이 20% 수준에 불과하여 당사의 본격적인 시장 공략 및 확장 여지는 충분한 상황입니다.

방역서비스 시장은 현재 브랜드 인지도가 높은 1개 사가 시장을 주도하고 있으며 일부 다국적 방제업체와 다수의 소규모 영세 사업자가 주거공간 중심으로 서비스를 제공하고 있습니다. 국내 방역사업 시장의 규모는 전체 10조원 수준이고 자가 방역 및 위생제품 판매 규모는 7조원, 방역서비스를 제공하는 시장 규모는 3조원으로 추정됩니다.

무인매장 시장의 종류는 편의점, 슈퍼, 노래방, PC방, 공유오피스 등 다양하며 앞으로 적용 범위와 함께 규모 또한 폭발적으로 확대될 것으로 예상하고 있습니다. 또한, 무인매장의 대표 Target 시장인 편의점의 무인 점포수는 최근 2년간 6배 증가하여 3,300여개가 되었지만 이는 전체 편의점 수의 3% 수준에 불과하여 여전히 성장 잠재력이 높은 것으로 전망하고 있습니다.

니다.

시니어케어 산업은 고령인구 증가와 더불어 이들을 Care 하기 위한 제품과 서비스는 확장되고 있습니다. 통계청 기준 2021년 우리나라 65세 이상 고령인구는 전체 인구의 16.8%로 2025년에는 20.6%까지 증가하여 초고령사회로 진입할 것으로 전망하며, 이에 따라 요양 사업에 대한 수요가 가파른 증가세를 보이고 있습니다. 고령인구 증가와 더불어 고령층 1인 가구(독거 노인) 또한 증가하고 있습니다. 2021년 통계청 기준 전체 고령인구의 37% 이상이 1인 가구이며, 2015년부터 그 비중도 점차 증가하고 있습니다. 이에 따라 고령층 1인 가구 대상의 사업도 확대될 전망입니다. 더불어 고령층 사회의 주된 불안 요인으로 질병과 범죄 발생이 상위권을 차지할 정도로 시니어 관련 생명과 안전, 그리고 보안에 대한 수요도 점차 높아질 것으로 기대됩니다.

(5) 경쟁력

AI CCTV가 적용된 스마트홈세이프티 제품은 가족구성원의 얼굴인식 등의 기능을 제공함으로써 보안 수준 및 고객 편의를 한 단계 Upgrade 하였습니다. 고객의 다양한 요구사항에 맞추어 홈 외부보안 전용제품(캡스홈 도어가드) 이외에도 홈 내부를 모니터링할 수 있는 카메라 상품(캡스홈 이너가드)과 SOS 긴급버튼/출동서비스 및 피해보상서비스, 문열림 감지기능을 제공하고 있습니다.

무인주차 사업은 국내 No.1 네비게이션 T map과의 전략적 협력, 전국 Sales & Tech. Support 인프라 활용, AI 기반 주차관리 시스템 등의 경쟁력을 보유하고 있습니다.

방역서비스의 경우 당사가 자체 개발한 협업 플랫폼을 통해 전문화되고 효율화 된 서비스를 제공하고 있으며, 당사가 보유한 전국 인프라와 전국의 강소 방역업체와 상생 Partnership을 통해 사업 규모를 빠르게 확대해가고 있습니다.

무인매장 사업은 국내 주요 편의점 사업자, 스터디카페, 문구점 등과 전략적 제휴를 맺어 사업을 본격화하고 있으며, 무인매장 Needs가 높은 업종을 중심으로 서비스 제공 범위를 점차 확대할 것입니다. 당사는 편의점/슈퍼, 스터디카페, 음식점/카페와 PC방까지 무인화 인기 업종을 주 Target으로 무인화 솔루션을 통합 제공하며, 시장을 빠르게 확대하고 있습니다.

시니어케어 사업은 보건복지부 '응급 안전 안심서비스' 사업의 일환으로 IoT 돌봄 서비스 시스템을 구축하고 있습니다. 또한 소방청-SK텔레콤-행복커넥트와 함께 AI기반 긴급구조체계 고도화를 위한 업무협약을 맺으며 유기적인 민관협력 체계를 구축하는 등 시니어케어 사업을 주도하기 위한 지속적인 노력을 하고 있습니다. SK그룹 관계사와는 상품기획, 개발 공유 및 결합상품 판매 등을 통해 시니어케어 사업 환경을 지속 조성할 예정입니다. 또한 현재 개발 중인 시니어케어 서비스 플랫폼 기반의 주거 및 요양시설 등 공간에 대한 안전과 안심 서비스를 통해 시니어에게는 만족감을, 보호자에게는 신뢰와 안정감을 제공할 계획입니다.

III. 재무에 관한 사항

1. 요약재무정보

가. 요약 연결재무정보

(단위 : 원)

구분 \ 사업연도	제23기	제22기	제21기
	'22년 12월말	'21년 12월말	'20년 12월말
[유동자산]	490,033,932,627	441,781,464,302	301,358,239,431
· 매출채권및기타채권	267,880,333,405	219,512,297,948	176,826,979,632
· 현금및현금성자산	174,735,933,546	152,486,393,891	101,697,819,437
· 재고자산	17,425,989,641	11,003,714,310	6,265,938,788
· 기타유동자산 등	29,991,676,035	58,779,058,153	16,567,501,574
[비유동자산]	2,872,455,642,284	2,823,395,119,706	2,805,669,245,288
· 비유동매출채권및기타채권	43,715,249,198	30,354,554,571	32,374,354,849
· 유형자산	655,793,588,615	614,717,689,454	586,054,062,046
· 무형자산	2,111,185,551,311	2,134,951,837,076	2,147,615,774,777
· 기타비유동자산 등	61,761,253,160	43,371,038,605	39,625,053,616
자산총계	3,362,489,574,911	3,265,176,584,008	3,107,027,484,719
[유동부채]	563,570,747,426	503,898,905,401	414,965,785,399
[비유동부채]	2,339,525,394,979	2,385,095,443,385	2,348,116,860,514
부채총계	2,903,096,142,405	2,888,994,348,786	2,763,082,645,913
[자본금]	37,942,918,500	37,942,918,500	37,409,411,500
[자본잉여금]	303,154,651,829	303,154,651,829	265,912,033,296
[이익잉여금]	105,687,340,860	33,141,635,552	40,652,621,668
[기타자본항목]	12,608,521,317	1,943,029,341	(29,227,658)
자본총계	459,393,432,506	376,182,235,222	343,944,838,806
구분 \ 사업연도	제23기	제22기	제21기
	('22.01.01~ '22.12.31)	('21.01.01~ '21.12.31)	('20.01.01~ '20.12.31)
매출액	1,792,829,162,966	1,549,714,140,559	314,698,252,678
영업이익	145,317,604,893	121,893,057,900	26,412,927,081
계속영업손익	145,317,604,893	121,893,057,900	26,412,927,081
중단영업손익	-	-	-
연결총당기순이익	57,491,239,109	16,912,303,002	22,625,137,275
지배회사지분순이익	57,491,239,109	16,912,303,002	22,625,137,275
주당순이익	758	226	823

연결에 포함된 회사수	3	3	3
-------------	---	---	---

나. 요약 재무정보

(단위 : 원)

구분 \ 사업연도	제23기	제22기	제21기
	'22년 12월말	'21년 12월말	'20년 12월말
[유동자산]	425,785,670,843	390,723,517,864	122,732,975,252
· 매출채권및기타채권	227,696,110,929	192,205,661,074	93,063,359,246
· 현금및현금성자산	154,096,441,798	129,570,851,082	26,798,296,045
· 재고자산	17,336,313,049	10,988,750,971	2,593,572,913
· 기타유동자산 등	26,656,805,067	57,958,254,737	277,747,048
[비유동자산]	2,930,340,052,992	2,880,971,545,669	3,669,839,821,972
· 장기성매출채권및기타채권	43,651,439,258	29,965,049,523	7,112,938,925
· 유형자산	653,349,138,601	612,685,061,607	8,262,499,709
· 무형자산	2,078,185,303,351	2,101,195,531,807	8,040,665,306
· 기타비유동자산 등	155,154,171,782	137,125,902,732	3,646,423,718,032
자산총계	3,356,125,723,835	3,271,695,063,533	3,792,572,797,224
[유동부채]	519,164,809,499	468,299,120,458	74,432,986,676
[비유동부채]	2,339,027,949,848	2,384,447,557,561	1,962,968,427,699
부채총계	2,858,192,759,347	2,852,746,678,019	2,037,401,414,375
[자본금]	37,942,918,500	37,942,918,500	37,409,411,500
[자본잉여금]	350,094,599,949	350,094,599,949	1,677,837,572,937
[이익잉여금]	12,357,638,695	29,299,472,167	39,916,231,778
[기타자본항목]	97,537,807,344	1,611,394,898	8,166,634
자본총계	497,932,964,488	418,948,385,514	1,755,171,382,849
종속·관계·공동기업 투자주식의 평가방법	원가법	원가법	원가법
구분 \ 사업연도	제23기	제22기	제21기
	('22.01.01~ '22.12.31)	('21.01.01~ '21.12.31)	('20.01.01~ '20.12.31)
매출액	1,559,984,156,853	1,202,514,997,315	305,122,452,761
영업이익	139,479,484,178	104,511,542,476	25,372,776,156
계속영업손익	139,479,484,178	104,511,542,476	25,372,776,156
중단영업손익	-	-	-
당기순이익	53,183,868,978	13,784,254,385	21,833,464,242
주당순이익	701	184	785

2. 연결재무제표

연 결 재 무 상 태 표

제 23 (당)기말 2022년 12월 31일 현재

제 22 (전)기말 2021년 12월 31일 현재

제 21 (전전)기말 2020년 12월 31일 현재

에스케이철더스 주식회사와 그 종속기업

(단위: 원)

과 목	주석	제 23 (당)기말	제 22 (전)기말	제 21 (전전)기말
자산				
I. 유동자산		490,033,932,627	441,781,464,302	301,358,239,431
현금및현금성자산	4.5.32	174,735,933,546	152,486,393,891	101,697,819,437
단기금융상품	4.5.32	3,500,000,000	30,600,000,000	600,000,000
매출채권및기타채권	4.6.22,29,32	267,880,333,405	219,512,297,948	176,826,979,632
단기투자자산	4.7.32	-	5,023,968,276	-
재고자산	8	17,425,989,641	11,003,714,310	6,265,938,788
기타유동자산	9	26,491,676,035	23,155,089,877	15,967,501,574
II. 비유동자산		2,872,455,642,284	2,823,395,119,706	2,805,669,245,288
비유동매출채권및기타채권	4.6.29,32	43,715,249,198	30,354,554,571	32,374,354,849
장기금융상품		-	-	2,000,000
장기투자자산	4.7	33,552,807,302	16,175,664,089	15,532,611,494
유형자산	10,15,28	655,793,588,615	614,717,689,454	586,054,062,046
무형자산	11	2,111,185,551,311	2,134,951,837,076	2,147,615,774,777
기타비유동자산	9	28,208,445,858	27,195,374,516	24,090,442,122
자 산 총 계		3,362,489,574,911	3,265,176,584,008	3,107,027,484,719
부채				
I. 유동부채		563,570,747,426	503,898,905,401	414,965,785,399
매입채무및기타채무	4.12,28,29,32	429,263,656,971	351,753,197,913	299,924,172,907
단기차입금	4.14,28,31,32	17,000,000,000	47,000,000,000	47,000,000,000
유동성회사채	4.14,28,31,32	30,368,058,127	29,772,606,006	-
유동리스부채	4.15,31,32	21,247,389,664	20,309,770,911	18,052,549,666
계약부채	13,22	25,985,499,133	24,033,525,896	22,538,013,610
당기법인세부채	26	15,864,869,739	8,064,333,436	4,072,964,631
기타유동부채	16	23,521,033,742	22,965,471,239	23,378,084,585
기타금융부채	4	320,240,050	-	-
II. 비유동부채		2,339,525,394,979	2,385,095,443,385	2,348,116,860,514
비유동매입채무및기타채무	4.12,28,29,32	22,947,157,357	29,352,624,906	17,266,978,546
장기차입금	4.14,28,31,32	1,705,365,951,610	1,702,484,108,254	1,934,419,999,999
회사채	4.14,28,31,32	266,268,566,727	265,925,821,114	23,468,600,587
비유동리스부채	4.15,31,32	11,806,473,513	19,045,953,854	20,006,619,597
비유동계약부채	13,22	8,745,212,423	8,390,444,854	7,645,011,956
충당부채	17	994,194,660	958,841,414	908,372,236
순확정급여부채	18	111,425,586,509	128,218,704,573	115,314,646,542
이연법인세부채	26	198,257,757,814	215,840,190,396	214,374,765,831
기타비유동부채	16,18	13,714,494,366	14,878,754,020	14,711,865,220
부 채 총 계		2,903,096,142,405	2,888,994,348,786	2,763,082,645,913
자본				
I. 지배기업소유지분		459,393,432,506	376,182,235,222	343,944,838,806
자본금	19	37,942,918,500	37,942,918,500	37,409,411,500
자본잉여금	19	303,154,651,829	303,154,651,829	265,912,033,296
기타자본항목	20	12,608,521,317	1,943,029,341	(29,227,658)
이익잉여금	21	105,687,340,860	33,141,635,552	40,652,621,668
II. 비지배지분		-	-	-
자 본 총 계		459,393,432,506	376,182,235,222	343,944,838,806

부채 및 자본 총계			3,362,489,574,911		3,265,176,584,008		3,107,027,484,719
------------	--	--	-------------------	--	-------------------	--	-------------------

"첨부된 주석은 본 연결재무제표의 일부입니다."

연 결 포 괄 손 익 계 산 서

제 23(당) 기 2022년 1월 1일부터 2022년 12월 31일까지
 제 22(전) 기 2021년 1월 1일부터 2021년 12월 31일까지
 제 21(전전) 기 2020년 1월 1일부터 2020년 12월 31일까지

에스케이실더스 주식회사와 그 종속기업

(단위: 원)

과 목	주석	제 23(당)기	제 22(전)기	제 21(전전)기
I. 영업수익	22,29	1,792,829,162,966	1,549,714,140,559	314,698,252,678
II. 영업비용	23,29	(1,647,511,558,073)	(1,427,821,082,659)	(288,285,325,597)
III. 영업이익		145,317,604,893	121,893,057,900	26,412,927,081
금융수익	24	3,562,577,051	2,713,521,040	5,236,101,812
금융비용	24	(68,833,739,480)	(71,419,573,578)	(1,276,127,688)
기타수익	25	3,652,960,716	4,027,469,740	186,386,767
기타비용	25	(24,000,413,821)	(25,564,301,166)	(573,293,798)
IV. 법인세비용차감전순이익		59,698,989,359	31,650,173,936	29,985,994,174
법인세비용	26	(2,207,750,250)	(14,737,870,934)	(7,360,856,899)
V. 당기순이익		57,491,239,109	16,912,303,002	22,625,137,275
VI. 기타포괄손익		25,719,958,175	(1,298,810,116)	(88,768,585)
후속적으로 당기손익으로 재분류되지 않는 항목:		25,800,709,996	(1,667,838,851)	(57,376,474)
순확정급여제도의 재측정요소	18	15,054,466,199	(3,271,067,115)	(65,543,108)
기타포괄손익-공정가치 측정 금융자산평가손익	4	10,746,243,797	1,603,228,264	8,166,634
후속적으로 당기손익으로 재분류되는 항목:		(80,751,821)	369,028,735	(31,392,111)
해외사업환산손익		(80,751,821)	369,028,735	(31,392,111)
VII. 당기총포괄이익		83,211,197,284	15,613,492,886	22,536,368,690
당기순이익의 귀속				
지배기업의 소유주지분		57,491,239,109	16,912,303,002	22,625,137,275
비지배지분		-	-	-
당기총포괄이익의 귀속				
지배기업의 소유주지분		83,211,197,284	15,613,492,886	22,536,368,690
비지배지분		-	-	-
VIII. 주당손익	30			
기본주당손익		758원	226원	823원
희석주당손익		758원	226원	823원

"첨부된 주석은 본 연결재무제표의 일부입니다."

연 결 자 본 변 동 표

제 23(당) 기 2022년 1월 1일부터 2022년 12월 31일까지

제 22(전) 기 2021년 1월 1일부터 2021년 12월 31일까지

제 21(전전) 기 2020년 1월 1일부터 2020년 12월 31일까지

에스케이윌더스 주식회사와 그 종속기업

(단위: 원)

과 목	지배기업 소유주지분					비지배지분	합계
	자본금	자본잉여금	기타자본항목	이익잉여금	소계		
2020년 1월 1일(전전기초)	6,318,012,000	52,285,372,163	(6,002,181)	38,121,125,541	96,718,507,523	-	96,718,507,523
총포괄손익:							
당기순이익	-	-	-	22,625,137,275	22,625,137,275	-	22,625,137,275
순확정급여제도의 재측정요소	-	-	-	(65,543,108)	(65,543,108)	-	(65,543,108)
기타포괄손익-공정가치 측정 금융자산평가이익	-	-	8,166,634	-	8,166,634	-	8,166,634
해외사업환산손익	-	-	(31,392,111)	-	(31,392,111)	-	(31,392,111)
소계	-	-	(23,225,477)	22,559,594,167	22,536,368,690	-	22,536,368,690
자본에 직접 반영된 소유주와의 거래							
배당금의 지급	-	-	-	(20,028,098,040)	(20,028,098,040)	-	(20,028,098,040)
합병에 따른 신규발행	31,091,399,500	1,625,552,200,774	-	-	1,656,643,600,274	-	1,656,643,600,274
사업결합으로인한 자본변동	-	(1,411,925,539,641)	-	-	(1,411,925,539,641)	-	(1,411,925,539,641)
소계	31,091,399,500	213,626,661,133	-	(20,028,098,040)	224,689,962,593	-	224,689,962,593
2020년 12월 31일(전기말)	37,409,411,500	265,912,033,296	(29,227,658)	40,652,621,668	343,944,838,806	-	343,944,838,806
2021년 1월 1일(전기초)	37,409,411,500	265,912,033,296	(29,227,658)	40,652,621,668	343,944,838,806	-	343,944,838,806
총포괄손익:							
당기순이익	-	-	-	16,912,303,002	16,912,303,002	-	16,912,303,002
순확정급여제도의 재측정요소	-	-	-	(3,271,067,115)	(3,271,067,115)	-	(3,271,067,115)
기타포괄손익-공정가치 측정 금융자산평가이익	-	-	1,603,228,264	-	1,603,228,264	-	1,603,228,264
해외사업환산손익	-	-	369,028,735	-	369,028,735	-	369,028,735
소계	-	-	1,972,256,999	13,641,235,887	15,613,492,886	-	15,613,492,886
자본에 직접 반영된 소유주와의 거래:							
유상증자	533,507,000	37,259,061,866	-	-	37,792,568,866	-	37,792,568,866
사업양수도에 따른 변동	-	(16,443,333)	-	-	(16,443,333)	-	(16,443,333)
배당금의 지급	-	-	-	(21,152,222,003)	(21,152,222,003)	-	(21,152,222,003)
소계	533,507,000	37,242,618,533	-	(21,152,222,003)	16,623,903,530	-	16,623,903,530
2021년 12월 31일(전기말)	37,942,918,500	303,154,651,829	1,943,029,341	33,141,635,552	376,182,235,222	-	376,182,235,222
2022년 1월 1일(당기초)	37,942,918,500	303,154,651,829	1,943,029,341	33,141,635,552	376,182,235,222	-	376,182,235,222
총포괄손익:							
당기순이익	-	-	-	57,491,239,109	57,491,239,109	-	57,491,239,109
순확정급여제도의 재측정요소	-	-	-	15,054,466,199	15,054,466,199	-	15,054,466,199
기타포괄손익-공정가치 측정	-	-	10,746,243,797	-	10,746,243,797	-	10,746,243,797
해외사업환산손익	-	-	(80,751,821)	-	(80,751,821)	-	(80,751,821)
소계	-	-	10,665,491,976	72,545,705,308	83,211,197,284	-	83,211,197,284
2022년 12월 31일(당기말)	37,942,918,500	303,154,651,829	12,608,521,317	105,687,340,860	459,393,432,506	-	459,393,432,506

첨부된 주석은 본 연결재무제표의 일부입니다.

연결 현금흐름표

제 23(당) 기 2022년 1월 1일부터 2022년 12월 31일까지

제 22(전) 기 2021년 1월 1일부터 2021년 12월 31일까지

제 21(전전) 기 2020년 1월 1일부터 2020년 12월 31일까지

에스케이윌더스 주식회사와 그 종속기업

(단위 : 원)

과 목	주석	제 23(당)기	제 22(전)기	제 21(전전)기
I. 영업활동으로 인한 현금흐름		319,628,016,758	321,693,557,176	28,486,000,622
당기손이익		57,491,239,109	16,912,303,002	22,625,137,275
비현금항목 조정	31	387,424,196,734	407,986,516,212	18,810,203,321
자산·부채의 증감	31	(46,451,061,689)	(33,145,105,945)	(6,893,151,415)
이자의 수취		2,598,943,104	1,356,708,737	209,482,529
이자의 지급		(64,535,558,990)	(64,948,116,111)	(244,654,151)
배당금의 수취		2,753,150,935	2,279,852,590	-
법인세의 납부		(19,652,892,445)	(8,748,601,309)	(6,021,016,937)
II. 투자활동으로 인한 현금흐름		(241,191,686,910)	(297,170,768,853)	81,507,653,019
투자활동으로 인한 현금유입액		61,294,301,358	66,926,881,738	91,437,004,767
단기금융상품의 감소		51,100,000,000	1,000,000,000	-
장기금융상품의 감소		-	2,000,000	-
매출채권및기타채권의 감소		3,776,975,978	3,614,827,409	2,764,701,469
유형자산의 처분		647,677,270	647,220,481	100,156,848
무형자산의 처분		621,657,942	1,090,339,619	20,714,547
당기손익인식금융자산의 처분		5,147,990,168	60,572,494,229	15,638,803,414
사업결합으로 인한 순현금유입		-	-	72,912,628,489
투자활동으로 인한 현금유출액		(302,485,988,268)	(364,097,650,591)	(9,929,351,748)
단기금융상품의 증가		(24,000,000,000)	(31,000,000,000)	-
매출채권및기타채권의 증가		(77,898,000)	(137,793,697)	(6,395,705,596)
유형자산의 취득		(266,863,400,150)	(256,416,983,302)	(2,187,375,767)
무형자산의 취득		(7,556,491,202)	(9,932,483,845)	(1,297,007,675)
비유동매출채권및기타채권의 취득		(987,048,466)	(1,774,389,747)	-
장기대여금의 증가		-	(836,000,000)	-
당기손익인식금융자산의 취득		(3,001,150,450)	(64,000,000,000)	(49,262,710)
III. 재무활동으로 인한 현금흐름	31	(56,071,849,839)	25,898,656,038	(23,566,166,308)
재무활동으로 인한 현금유입액		-	303,602,817,266	19,000,000,000
유상증자		-	37,792,568,866	-
단기차입금의 차입		-	-	19,000,000,000
사채의 발행		-	265,810,248,400	-
재무활동으로 인한 현금유출액		(56,071,849,839)	(277,704,161,228)	(42,566,166,308)
배당금의 지급		-	(15,394,630,399)	(20,028,098,040)
단기차입금의 상환		(30,000,000,000)	-	-
장기차입금의 상환		-	(236,708,979,153)	(19,000,000,000)
리스부채의 지급		(26,071,849,839)	(25,600,551,676)	(3,538,068,268)
IV. 현금및현금성자산의 증가(감소)(I + II + III)		22,364,480,009	50,421,444,361	86,427,487,333
V. 기초의 현금및현금성자산		152,486,393,891	101,697,819,437	15,856,196,816
VI. 현금및현금성자산의 환율변동효과		(114,940,354)	367,130,093	(585,864,712)
VII. 기말의 현금및현금성자산		174,735,933,546	152,486,393,891	101,697,819,437

"첨부된 주석은 본 연결재무제표의 일부입니다."

3. 연결재무제표 주식

제 23 기 2022년 1월 1일부터 2022년 12월 31일까지

제 22 기 2021년 1월 1일부터 2021년 12월 31일까지

에스케이윌더스 주식회사와 그 종속기업

1.1 지배기업의 개요

에스케이윌더스 주식회사(이하 "지배기업")는 2000년 6월 26일에 설립되었으며 종합정보보호서비스사업, 컴퓨터시스템 통합 자문 및 구축 서비스업을 주업으로 하고 있습니다. 본사소재지는 경기도 성남시 분당구 판교로 227번길 23입니다. 지배기업은 2020년 12월 30일자로 무인경비업 및 인력경비업을 영위하는 종속기업을 소유한 라이프앤시큐리티홀딩스 주식회사를 흡수합병하였습니다. 이를 위해 지배기업은 보통주 34,200,560주와 우선주 27,982,239주를 피합병기업의 주주에게 교부하였습니다. 한편, 지배기업은 전기 중 종속기업 주식회사 에이디티캡스를 흡수합병하고, 사명을 주식회사 에이디티캡스로 변경하였으며, 2021년 10월 중 사명을 에스케이윌더스 주식회사로 변경하였습니다.

당기말과 전기말 현재 지배기업의 주주현황은 다음과 같습니다.

(1) 당기말

(단위 : 주)			
주주	주식유형	주식수	지분율
SK스퀘어 주식회사	보통주	47,903,598	63.13%
블루시큐리티인베스트먼트 유한회사	보통주	27,982,239	36.87%
합 계		75,885,837	100.00%

(2) 전기말

(단위 : 주)			
주 주	주식유형	주식수	지분율
SK스퀘어 주식회사(*1)	보통주	47,903,598	63.13%
블루시큐리티인베스트먼트 유한회사	보통주(*2)	27,982,239	36.87%
합 계		75,885,837	100.00%

(*1) 전기 중 인적분할로 인하여 SK텔레콤 주식회사에서 SK스퀘어 주식회사로 변경되었습니다.

(*2) 전기 중 우선주를 보통주로 전환하였습니다.

1.2 연결대상 종속기업 현황

(1) 당기말과 전기말 현재 종속기업의 내역은 다음과 같습니다.

회사명	소재지	주요 영업활동	연결실체 내 지배기업이 소유한 지분율	
			당기말	전기말
주식회사 캡스텍	대한민국	인력경비업	100%	100%
Infosec Information Technology (Wuxi)Co., Ltd.	중국	시스템 소프트웨어 개발 및 공급업	100%	100%
SK Shieldus America, Inc.	미국	시스템 소프트웨어 개발 및 공급업	100%	100%

(2) 당기말과 전기말 현재 종속기업의 요약재무정보는 다음과 같습니다.

(단위: 천원)				
구 분	당기말		전기말	
	자산총액	부채총액	자산총액	부채총액
주식회사 캡스텍	49,176,450	31,393,760	41,674,055	27,517,942
Infosec Information Technology (Wuxi)Co., Ltd.	19,094,678	14,188,425	14,549,312	10,922,958
SK Shieldus America, Inc.	4,265,366	3,136,140	2,929,147	1,684,599

(단위: 천원)						
구 분	당기			전기		
	매출액	당기손익	당기포괄손익	매출액	전기손익	전기포괄손익
주식회사 에이디티캡스(*)	-	-	-	151,569,004	3,654,594	3,654,594
주식회사 캡스텍	213,095,712	3,626,578	3,626,578	190,924,752	2,403,189	2,380,914
Infosec Information Technology (Wuxi)Co., Ltd.	23,963,907	1,450,437	1,279,897	16,739,161	1,215,716	1,215,716
SK Shieldus America, Inc.	6,005,884	(205,109)	(115,321)	573,642	(246,219)	(246,219)

(*)흡수합병일 이전의 재무정보입니다.

(3) 비지배지분

당기말과 전기말 현재 종속기업의 비지배지분은 존재하지 않습니다.

2. 재무제표 작성기준

연결실체는 주식회사등의외부감사에관한법률 제5조 1항 1호에서 규정하고 있는 국제회계기준위원회 의 국제회계기준을 채택하여 정한 회계처리기준인 한국채택국제회계기준에 따라 연결재무제표를 작성하였습니다.

연결실체의 연결재무제표는 2023년 2월 14일자 이사회에서 승인되었으며, 2023년 3월 30일자 주주총회에서 최종 승인될 예정입니다.

(1) 측정기준

연결재무제표는 아래에서 열거하고 있는 연결재무상태표의 주요 항목을 제외하고는 역사적 원가를 기준으로 작성되었습니다.

- 당기손익-공정가치로 측정되는 금융상품
- 기타포괄손익-공정가치로 측정되는 금융상품
- 확정급여채무의 현재가치에서 사외적립자산의 공정가치를 차감한 확정급여부채
- 현금결제형 주식기준보상 관련 부채

(2) 기능통화와 표시통화

연결실체 내 개별기업의 연결재무제표는 영업활동이 이루어지는 주된 경제환경의 통화인 '원'으로 작성 및 표시되어 있습니다.

(3) 추정과 판단

한국채택국제회계기준에서는 연결재무제표를 작성함에 있어서 회계정책의 적용이나, 보고기간말 현재 자산, 부채 및 수익, 비용의 보고금액에 영향을 미치는 사항에 대하여 경영진의 최선의 판단을 기준으로 한 추정치와 가정의 사용을 요구하고 있습니다. 보고기간말 현재 경영진의 최선의 판단을 기준으로 한 추정치와 가정에 따른 보고금액과 실제 결과는 다를 수 있습니다.

추정치와 추정에 대한 기본 가정은 지속적으로 검토되고 있으며, 회계추정의 변경은 추정이 변경된 기간과 미래 영향을 받을 기간에 인식되고 있습니다.

① 경영진의 판단

연결재무제표에 인식된 금액에 유의한 영향을 미치는 회계정책의 적용과 관련된 주요한 경영진의 판단에 대한 정보는 다음과 같습니다.

- 주식 3(18): 수익인식 : 보안 및 정보보호 시스템 구축 등 진행기준에 따라 인식하는 수익의 인식시기

② 가정과 추정의 불확실성

다음 보고기간 이내에 중요한 조정이 발생할 수 있는 유의한 위험이 있는 가정과 추정의 불확실성에 대한 정보는 다음의 주석에 포함되어 있습니다.

- 주석 11: 영업권의 손상
- 주석 18: 확정급여채무의 측정 - 주요 보험수리적 가정
- 주석 26: 이연법인세자산의 인식
- 주석 27: 주식기준보상거래의 측정

③ 공정가치 측정

연결실체의 회계정책과 공시사항은 다수의 금융 및 비금융자산과 부채에 대해 공정가치 측정을 요구하고 있습니다. 연결실체는 공정가치평가 정책과 절차를 수립하고 있습니다. 동 정책과 절차에는 공정가치 서열체계에서 수준 3으로 분류되는 공정가치를 포함한 모든 유의적인 공정가치 측정의 검토를 책임지는 평가부서의 운영을 포함하고 있으며, 공정가치 측정의 결과는 재무담당임원에게 직접 보고되고 있습니다.

평가부서는 정기적으로 관측가능하지 않은 유의적인 투입변수와 평가 조정을 검토하고 있습니다. 공정가치측정에서 중간인 가격이나 평가기관과 같은 제3자 정보가 사용되는 경우, 평가부서는 제3자로부터 입수한 정보에 근거한 평가가 공정가치 서열체계 내 수준별 분류를 포함하고 있으며 해당 기준서의 요구사항을 충족한다고 결론을 내릴 수 있는지 여부를 판단하고 있습니다.

자산이나 부채의 공정가치를 측정하는 경우, 연결실체는 최대한 시장에서 관측가능한 투입변수를 사용하고 있습니다. 공정가치는 다음과 같이 가치평가기법에 사용된 투입변수에 기초하여 공정가치 서열체계 내에서 분류됩니다.

- 수준 1: 투입변수가 측정일에 동일한 자산이나 부채에 대한 접근 가능한 활성시장의 조정되지 않은 공시가격인 경우
- 수준 2: 투입변수가 수준 1의 공시가격 이외에 자산이나 부채에 대해 직접적으로 또는 간접적으로 관측가능한 경우
- 수준 3: 투입변수가 자산이나 부채에 대한 관측가능하지 않은 경우

자산이나 부채의 공정가치를 측정하기 위해 사용되는 여러 투입변수가 공정가치 서열체계 내에서 다른 수준으로 분류되는 경우, 연결실체는 측정치 전체에 유의적인 공정가치 서열체계에서 가장 낮은 수준의 투입변수와 동일한 수준으로 공정가치 측정치 전체를 분류하고 있으며, 변동이 발생한 보고기간 말에 공정가치 서열체계의 수준간 이동을 인식하고 있습니다. 공정가치 측정 시 사용된 가정의 자세한 정보는 위험관리 주석 등에 포함되어 있습니다.

3. 주요 회계정책

연결실체가 한국채택국제회계기준에 따른 재무제표 작성에 적용한 주요 회계정책은 아래에 기술되어 있으며, 당기와 비교표시된 전기의 연결재무제표는 동일한 회계정책을 적용하여 작성되었습니다.

(1) 영업부문

연결실체는 부문에 배분될 자원에 대한 의사결정을 하고 부문의 성과를 평가하기 위하여 최고 영업의사결정자가 주기적으로 검토하는 내부보고 자료에 기초하여 부문을구분하고 있습니다. 주석 22에서 기술한 바와 같이 연결실체는 단일의 보고부문인 보안서비스부문으로 보고하고 있습니다.

(2) 연결

① 사업결합

연결실체는 취득한 활동과 자산의 집합이 사업의 정의를 충족하고 동일지배 하에 있는 기업 실체나 사업에 대한 결합이 아닌 경우에 취득법을 적용하여 회계처리하고 있습니다. 연결실체는 특정 활동과 자산의 집합을 사업인지 평가하기 위하여 취득한 활동과 자산의 집합이 최소한 산출물을 창출하는 능력, 투입물, 실질적인 과정을 포함하는지를 검토하고 있습니다.

연결실체는 취득한 활동과 자산의 집합이 사업의 정의를 충족하는지 평가하는 선택적 집중 테스트를 각 거래나 사건별로 적용할 수 있습니다. 선택적 집중테스트 결과 취득한 총자산의 대부분의 공정가치가 식별가능한 단일 자산(또는 비슷한 식별가능한 자산집합)에 집중되어 있는 경우, 사업이 아니라고 판단할 수 있으며 이 경우 개별자산의 취득으로 회계처리됩니다.

사업결합의 이전대가는 일반적으로 식별가능한 취득 순자산을 공정가치로 측정하는 것과 동일하게 공정가치로 측정됩니다. 영업권은 사업결합의 이전대가가 공정가치로 측정하여 취득된 식별가능한 순자산에 대한 취득자의 지분을 초과하는 금액으로 인식됩니다. 사업결합의 결과 영업권이 발생되면 매년 손상검사를 수행하고 있습니다. 취득한 식별가능한 순자산에 대한 취득자의 지분이 이전대가를 초과하는 경우 그 초과액인 염가매수차액은 즉시 당기손익으로 인식됩니다. 사업 취득과 관련된 원가는 기업회계기준서 제1032호와 기업회계기준서 제1109호에 따라 인식하는 채무증권과 지분증권의 발행원가를 제외하고는, 원가가 발생하고 용역을 제공받은 기간에 비용으로 회계처리됩니다.

이전대가는 기존관계의 정산과 관련된 금액을 포함하지 않으며, 기존관계의 정산금액은 일반적으로 당기손익으로 인식됩니다.

이전대가 중 조건부대가는 취득일에 공정가치로 측정됩니다. 자본으로 분류되는 조건부대가는 후속적으로 재측정되지 않으며, 그 후속 정산은 자본 내에서 회계처리됩니다. 자본으로 분류되지 않은 조건부대가는 후속적으로 그 공정가치의 변동이 당기손익으로 처리됩니다.

피취득자의 종업원이 보유하고 있는 보상과 교환된 취득자의 주식기준보상의 경우, 취득자의 대체보상에 대한 시장기준 측정치의 전부 또는 일부는 사업결합의 이전대가 측정에 포함되고 있습니다. 피취득자에 대한 이전대가의 일부인 대체보상 부분과 사업결합 후 근무용역에 대한 보수 부분은 피취득자의 보상에 대한 시장기준 측정치와 사업결합 전 근무용역에 대한 대체 보상액을 비교하여 결정되고 있습니다.

② 종속기업

종속기업은 연결실체에 의해 지배되는 기업입니다. 연결실체는 피투자기업에 대한 관여로 변동이익에 노출되거나 변동이익에 대한 권리가 있고 피투자기업에 대하여 자신의 힘으로 그러한 이익에 영향을 미치는 능력이 있을 때 피투자기업을 지배합니다. 종속기업의 재무제표는 지배기업이 종속기업에 대한 지배력을 획득하는 날부터 지배력을 상실할 때까지 연결 재무제표에 포함됩니다.

③ 지분법피투자기업에 대한 지분

연결실체의 지분법피투자기업에 대한 지분은 관계기업에 대한 지분으로 구성되어 있습니다. 관계기업은 연결실체가 재무정책 및 영업정책에 대한 유의적인 영향력을 보유하고 있으나, 지배하거나 공동지배하지 않는 기업입니다.

관계기업에 대한 투자지분은 최초에 거래원가를 포함하여 원가로 인식되고, 취득 후에는 지분법을 사용하여 회계처리됩니다. 즉, 취득일 이후에 발생한 피투자자의 당기순이익 및 기타 포괄손익 중 연결실체의 지분에 해당하는 금액이 장부금액에 가감되고, 피투자자에게 받은 분배액은 투자지분의 장부금액에서 차감됩니다.

④ 내부거래 제거

연결실체 내의 거래, 이와 관련된 잔액 및 미실현손익은 연결재무제표 작성 시 모두 제거됩니다. 한편, 연결실체는 지분법피투자기업과의 거래에서 발생한 미실현이익 중 연결실체의 몫을 제거하고 있으며, 미실현손실을 자산손상의 증거가 없다면 미실현이익과 동일한 방식으로 제거하고 있습니다.

⑤ 동일지배하 사업결합

연결실체는 동일지배하에 있는 기업실체나 사업에 대한 결합으로 취득한 자산과 인수한 부채를 최상위지배기업의 연결재무제표 상 장부금액으로 인식하고 있습니다. 연결실체는 이전 대가와 취득한 순자산 장부금액의 차액을 자본잉여금에서 가감하고 있습니다.

(3) 현금및현금성자산

연결실체는 취득일로부터 만기일이 3개월 이내인 투자자산을 현금및현금성자산으로 분류하고 있습니다. 지분상품은 현금성자산에서 제외되나, 상환일이 정해져 있고 취득일로부터 상환일까지의 기간이 단기인 우선주와 같이 실질적으로 현금성자산인 경우에는 현금성자산에 포함됩니다.

(4) 재고자산

연결실체는 재고자산의 단위원가를 개별법 또는 이동평균법에 의해 산정하고 있습니다. 취득원가는 매입원가, 전환원가 및 재고자산을 이용가능한 상태로 준비하는데 필요한 기타 원가를 포함하고 있습니다.

재고자산은 취득원가와 순실현가능가치 중 낮은 금액으로 측정됩니다. 재고자산을 순실현가능가치로 감액함에 따른 평가손실과 모든 감모손실은 감액이나 감모가 발생한 기간에 비용으로 인식되며, 재고자산의 순실현가능가치의 상승으로 인한 재고자산평가손실의 환입은 환입이 발생한 기간의 비용으로 인식된 재고자산의 매출원가에서 차감됩니다.

(5) 비파생금융자산

① 인식 및 최초 측정

매출채권과 발행 채무증권은 발행되는 시점에 최초로 인식됩니다. 다른 비파생금융자산은 연결실체가 금융상품의 계약당사자가 되는 때에만 인식됩니다.

연결실체는 유의적인 금융요소를 포함하지 않는 매출채권을 제외하고는, 최초 인식시점에 금융자산을 공정가치로 측정하며, 당기손익-공정가치 측정 금융자산이 아닌 경우에 해당 금융자산의 취득과 직접 관련되는 거래원가를 공정가치에 가감합니다. 유의적인 금융요소를 포함하지 않는 매출채권은 최초에 거래가격으로 측정됩니다.

② 분류 및 후속측정

연결실체는 금융자산의 최초 인식시점에 다음의 측정범주로 금융자산을 분류하고 있습니다.

- 당기손익-공정가치 측정 금융자산
- 기타포괄손익-공정가치 측정 지분상품
- 기타포괄손익-공정가치 측정 채무상품
- 상각후원가로 측정하는 금융자산

금융자산은 금융자산의 관리를 위한 사업모형과 계약상 현금흐름 특성에 근거하여 분류됩니다.

금융자산은 연결실체가 금융자산을 관리하는 사업모형을 변경하지 않는 한 최초 인식 후에 재분류되지 않으며, 이 경우 영향을 받는 모든 금융자산은 사업모형의 변경 이후 첫 번째 보고기간의 첫 번째 날에 재분류됩니다.

금융자산이 다음 두가지 조건을 모두 만족하고, 당기손익-공정가치 측정항목으로 지정되지 않은 경우에 상각후원가로 측정됩니다.

- 계약상 현금흐름을 수취하기 위해 보유하는 것이 목적인 사업모형 하에서 보유됩니다.
- 금융자산의 계약 조건에 따라 특정일에 원금과 원금잔액에 대한 이자 지급만으로 구성되어 있는 현금흐름이 발생합니다.

채무상품이 다음 두 가지 조건을 충족하고 당기손익-공정가치 측정항목으로 지정되지 않은 경우에 기타포괄손익-공정가치로 측정됩니다.

- 계약상 현금흐름의 수취와 금융자산의 매도 둘 다를 통해 목적을 이루는 사업모형 하에서 금융자산이 보유됩니다.
- 금융자산의 계약 조건에 따라 특정일에 원리금 지급만으로 구성되어 있는 현금흐름이 발생합니다.

단기매매를 위해 보유하는 것이 아닌 지분상품의 최초 인식 시에 연결실체는 투자자산의 공정가치의 후속적인 변동을 기타포괄손익으로 표시하도록 선택할 수 있습니다. 다만 한번 선택하면 이를 취소할 수 없습니다. 이러한 선택은 투자 자산별로 이루어집니다.

위에서 설명된 상각후원가나 기타포괄손익-공정가치로 측정되지 않는 모든 금융자산은 당기손익-공정가치로 측정됩니다. 최초 인식시점에 연결실체는 상각후원가나 기타포괄손익-당기손익으로 측정되는 금융자산을 당기손익-공정가치 측정항목으로 지정한다면 회계불일치를 제거하거나 유의적으로 줄이는 경우에는 해당 금융자산을 당기손익-공정가치 측정항목으로 지정할 수 있습니다. 다만 한번 지정하면 이를 취소할 수 없습니다.

연결실체는 금융자산의 후속측정 시 다음과 같은 정책을 적용합니다.

당기손익-공정가치 측정금융자산	후속적으로 공정가치로 측정됩니다. 이자와 배당수익을 포함한 순손익은 당기손익으로 인식됩니다.
상각후원가 측정 금융자산	후속적으로 유효이자율법을 사용하여 상각후원가로 측정되며, 상각후원가는 손상손실에 의해 감소합니다. 이자수익, 외화환산손익 및 손상은 당기손익으로 인식되며, 제거에 따르는 손익도 당기손익으로 인식됩니다.
기타포괄손익-공정가치 측정 채무상품	후속적으로 공정가치로 측정됩니다. 유효이자율법을 사용하여 계산된 이자수익, 외화환산손익과 손상은 당기손익으로 인식되며, 다른 순손익은 기타포괄손익으로 인식됩니다. 해당 금융상품의 제거 시에는 기타포괄손익에 누적된 손익은 당기손익으로 재분류됩니다.
기타포괄손익-공정가치 측정 지분상품	후속적으로 공정가치로 측정됩니다. 배당금은 명확하게 투자원가의 회수를 나타내지 않는다면 당기손익으로 인식되며, 다른 순손익은 기타포괄손익으로 인식되고 절대로 당기손익으로 재분류되지 않습니다.

③ 손상

연결실체는 미래전망정보에 근거하여 상각후원가로 측정하거나 기타포괄손익-공정가치로 측정하는 채무상품에 대한 기대신용손실을 평가합니다. 손상 방식은 신용위험의 유의적인 증가 여부에 따라 결정됩니다. 단, 매출채권 및 리스채권에 대해 연결실체는 채권의 최초 인식시점부터 전체기간 기대신용손실을 인식하는 간편법을 적용하고 있습니다.

기대신용손실은 신용손실의 확률가중추정치입니다. 신용손실은 모든 현금부족액(즉, 계약에 따라 지급받기로 한 모든 계약상 현금흐름과 수취할 것으로 예상하는 모든 계약상 현금흐름의 차이)의 현재가치로 측정됩니다.

매 보고기간말에, 연결실체는 상각후원가로 측정되는 금융자산과 기타포괄손익-공정가치로 측정되는 채무증권의 신용이 손상되었는지 평가합니다. 금융자산의 추정미래현금흐름에 악영향을 미치는 하나 이상의 사건이 발생한 경우에 해당 금융자산은 신용이 손상된 것입니다.

연결실체는 상각후원가로 측정하는 금융자산에 대한 손실충당금을 해당 자산의 장부금액에서 차감합니다. 기타포괄손익-공정가치로 측정하는 채무상품에 대해서는 해당 자산의 장부금액을 감소시키는 대신에 손실충당금을 기타포괄손익에 인식합니다.

④ 금융자산의 제거

연결실체는 금융자산의 현금흐름에 대한 계약상 권리가 소멸한 경우, 금융자산의 현금흐름을 수취할 계약상 권리를 양도하고 이전된 금융자산의 소유에 따른 위험과 보상의 대부분을 실질적으로 이전한 경우, 또는 연결실체가 소유에 따른 위험과 보상의 대부분을 보유 또는 이전하지 아니하고 금융자산을 통제하고 있지 않은 경우에 금융자산을 제거합니다.

연결실체가 연결채무상태표에 인식된 자산을 이전하는 거래를 하였지만, 이전되는 자산의 소유에 따른 대부분의 위험과 보상을 보유하고 있는 경우에는 이전된 자산을 제거하지 않습니다.

⑤ 상계

금융자산과 부채는 인식한 자산과 부채에 대해 법적으로 집행가능한 상계권리를 현재 연결실체가 보유하고 있고, 순액으로 결제하거나 자산을 실현하는 동시에 부채를 결제할 의도를 가지고 있을 때 상계하여 연결채무상태표에 순액으로 표시됩니다. 법적으로 집행가능한 상계권리는 미래사건에 좌우되지 않으며, 정상적인 사업과정의 경우와 채무불이행의 경우 및 지급불능이나 파산의 경우에도 집행가능한 것을 의미합니다.

(6) 유형자산

유형자산은 최초에 원가로 측정하여 인식됩니다. 유형자산의 원가에는 경영진이 의도하는 방식으로 자산을 가동하는데 필요한 장소와 상태에 이르게 하는데 직접 관련되는 원가 및 자산을 해체, 제거하거나 부지를 복구하는데 소요될 것으로 추정되는 원가가 포함됩니다.

유형자산은 최초 인식 후에 원가에서 감가상각누계액과 손상차손누계액을 차감한 금액을 장부금액으로 하고 있습니다.

연결실체는 유형자산 중 토지에 대해서는 감가상각을 하지 않으며, 그 외 유형자산에 대해서는 자산의 취득원가에서 잔존가치를 차감한 금액에 대하여 아래에 제시된 내용연수에 걸쳐 해당 자산에 내재되어 있는 미래 경제적 효익의 예상 소비 형태를 가장 잘 반영한 정액법으로 상각하고 있습니다.

유형자산을 구성하는 일부의 원가가 당해 유형자산의 전체 원가와 비교하여 유의적이라면, 해당 유형자산을 감가상각할 때, 연결실체는 그 부분을 별도로 구분하여 감가상각하고 있습니다.

유형자산의 제거로 인하여 발생하는 손익은 순매각금액과 장부금액의 차이로 결정되고 그 차액은 당기손익으로 인식되고 있습니다.

당기와 전기의 유형자산의 추정 내용연수는 다음과 같습니다.

구분	추정내용연수
건물	30, 40년
기계장치	5년
차량운반구	5년
사용권자산	1~5년
기타의유형자산	4, 5년

연결실체는 매 보고기간말에 자산의 잔존가치와 내용연수 및 감가상각방법을 재검토하고 재검토 결과 이를 변경하는 것이 적절하다고 판단되는 경우 회계추정의 변경으로 처리하고 있습니다.

(7) 무형자산

무형자산은 최초 인식할 때 원가로 측정되며, 최초 인식 후에 원가에서 상각누계액과손상차손누계액을 차감한 금액을 장부금액으로 하고 있습니다.

무형자산은 사용 가능한 시점부터 잔존가치를 영('0')으로 하여 아래의 내용연수 동안 정액법으로 상각됩니다. 다만, 연결실체는 일부 무형자산에 대해서는 이를 이용할수 있을 것으로 기대되는 기간이 예측가능하지 않아 당해 무형자산의 내용연수가 비한정인 것으로 평가하고 상각하지 아니하고 있습니다.

구분	추정내용연수
고객인수대가	3, 5, 20년
개발비	3, 5년
기타의 무형자산	4, 5년

연결실체는 내용연수가 유한한 무형자산의 상각기간과 상각방법을 매 보고기간말에 재검토하고 내용연수가 비한정인 무형자산에 대해서는 그 자산의 내용연수가 비한정이라는 평가가 계속하여 정당한 지를 매 보고기간말에 재검토하며, 이를 변경하는 것이 적절하다고 판단되는 경우 회계추정의 변경으로 처리하고 있습니다.

① 연구 및 개발

연결실체는 연구 또는 내부프로젝트의 연구단계에 대한 지출을 발생시점에 비용으로 인식하고 있습니다. 개발단계의 지출은 연결실체가 자산을 완성할 수 있는 기술적 실현가능성, 자산을 완성하여 사용하거나 판매하려는 기업의 의도와 능력 및 필요한 자원의 입수가능성, 무형자산의 미래 경제적 효익을 모두 제시할 수 있고, 관련 지출을 신뢰성 있게 측정할 수 있는 경우에 무형자산으로 인식되며, 기타 개발관련 지출은 발생시점에 비용으로 인식됩니다.

② 후속지출

후속지출은 관련되는 특정자산에 속하는 미래의 경제적 효익이 증가하는 경우에 한하여 자본화되며, 내부적으로 창출한 다른 지출은 발생 즉시 비용화됩니다.

(8) 정부보조금

정부보조금은 연결실체가 정부보조금에 부수되는 조건을 준수하고 그 보조금을 수취하는 것에 대해 합리적인 확신이 있을 경우에만 인식됩니다.

연결실체는 비유동자산을 취득 또는 건설하는데 사용해야 한다는 기본조건이 부과된 정부보조금을 수령하고 있으며, 해당 자산의 장부금액을 계산할 때, 정부보조금을 차감하고 감가상각자산의 내용연수에 걸쳐 당기손익으로 인식하고 있습니다.

(9) 비금융자산의 손상

연결실체는 고객과의 계약에서 생기는 수익에 따라 인식하는 계약자산과 계약을 체결하거나 이행하기 위해 든 원가에서 생기는 자산, 종업원급여에서 발생한 자산, 이연법인세자산을 제외한 모든 비금융자산에 대해서는 매 보고기간말마다 자산손상을 시사하는 징후가 있는지를 검토하며, 만약 그러한 징후가 있다면 당해 자산의 회수가능액을 추정하고 있습니다. 단, 영업권 및 내용연수가 비한정인 무형자산, 아직 사용할 수 없는 무형자산에 대해서는 자산손상을 시사하는 징후와 관계 없이 매년 회수가능액과 장부금액을 비교하여 손상검사를 하고 있습니다.

연결실체는 회수가능액을 개별 자산별로, 또는 개별 자산의 회수가능액을 추정할 수 없다면 그 자산이 속하는 현금창출단위별로 추정하고 있습니다. 회수가능액은 사용가치와 순공정가치 중 큰 금액으로 결정됩니다. 사용가치는 자산이나 현금창출단위에서 창출될 것으로 기대되는 미래현금흐름을 화폐의 시간가치 및 미래현금흐름을 추정할 때 조정되지 아니한 자산의 특유위험에 대한 현행 시장의 평가를 반영한 적절한 할인율로 할인하여 추정됩니다.

자산이나 현금창출단위의 회수가능액이 장부금액에 미달하는 경우 자산의 장부금액을 감소시키며 즉시 당기손익으로 인식됩니다.

사업결합으로 취득한 영업권은 사업결합으로 인한 시너지효과의 혜택을 받게 될 것으로 기대되는 각 현금창출단위에 배분됩니다. 현금창출단위에 대한 손상차손은 현금창출단위에 배분된 영업권의 장부금액을 우선 감소시키고, 그 다음 현금창출단위에 속하는 다른 자산 각각의 장부금액에 비례하여 자산의 장부금액을 감소시키고 있습니다. 영업권에 대해 인식된 손상차손은 후속기간에 환입되지 않습니다. 연결실체는 매 보고기간말에 영업권을 제외한 자산에 대해 과거기간에 인식한 손상차손이 더이상 존재하지 않거나 감소된 것을 시사하는 징후가 있는지를 검토하고 직전 손상차손의 인식시점 이후 회수가능액을 결정하는 데 사용된 추정치에 변화가 있는 경우에만 환입합니다. 손상차손환입으로 증가된 장부금액은 과거에 손상차손을 인식하기 전 장부금액의 감가상각 또는 상각 후 잔액을 초과할 수 없습니다.

(10) 리스

① 리스이용자

계약에서 대가와 교환하여, 식별되는 자산의 사용 통제권을 일정기간 이전하게 한다면 그 계약은 리스이거나 리스를 포함합니다. 연결실체는 계약의 약정시점에 계약이 리스인지 또는 리스를 포함하는지 판단합니다. 계약이 식별되는 자산의 사용 통제권을 이전하는지를 판단할 때, 연결실체는 기업회계기준서 제1116호의 리스의 정의를 이용합니다.

연결실체가 리스이용자인 경우, 리스요소를 포함하는 계약의 개시일이나 변경유효일에 연결실체는 계약대가를 상대적 개별 가격에 기초하여 리스요소와 비리스요소에 각각 배분합니다

연결실체는 리스개시일에 사용권자산과 리스부채를 인식합니다. 사용권자산은 최초에 원가로 측정되며, 해당 원가는 리스부채의 최초 측정금액, 리스개시일이나 그 전에 지급한 리스료(받은 리스 인센티브 차감), 리스개설직접원가, 기초자산을 해체 및 제거하거나 기초자산이 나 기초자산이 위치한 부지를 복구할 때 리스이용자가 부담하는 원가의 추정치로 구성됩니다.

연결실체는 사용권자산을 후속적으로 리스개시일부터 리스기간 종료일까지 정액법으로 감가상각합니다. 다만, 리스기간 종료일에 사용권자산의 소유권이 이전되거나 사용권자산의 원가에 매수선택권의 행사가격이 반영된 경우에는 유형자산의 감가상각과 동일한 방식에 기초하여 기초자산의 내용연수 종료일까지 사용권자산을 감가상각합니다. 또한 사용권자산은 손상차손으로 인하여 감소하거나 리스부채의 재측정으로 인하여 조정될 수 있습니다.

리스부채는 리스개시일 현재 지급되지 않은 리스료의 현재가치로 최초 측정됩니다. 리스료는 리스의 내재이자율로 할인되며, 내재이자율을 쉽게 산정할 수 없는 경우에는 연결실체의 증분차입이자율로 할인됩니다. 일반적으로 연결실체는 증분차입이자율을 할인율로 사용합니다. 연결실체는 다양한 외부 재무 정보에서 얻은 이자율에서 리스의 조건과 리스 자산의 특성을 반영하기 위한 조정을 하여 증분차입이자율을 산정합니다.

리스부채 측정에 포함되는 리스료는 다음 항목으로 구성됩니다.

- 고정 리스료(실질적인 고정리스료 포함)
- 지수나 요율(이율)에 따라 달라지는 변동리스료. 최초에는 리스개시일의 지수나 요율(이율)을 사용하여 측정함
- 잔존가치보증에 따라 지급할 것으로 예상되는 금액
- 매수선택권을 행사할 것이 상당히 확실한 경우 매수선택권의 행사가격, 연장선택권을 행사할 것이 상당히 확실한 경우 연장기간의 리스료, 리스기간이 종료선택권 행사를 반영하는 경우에 리스를 종료하기 위하여 부담하는 금액

리스부채는 유효이자율법에 따라 상각됩니다. 리스부채는 지수나 요율(이율)의 변동으로 미래 리스료가 변동되거나 잔존가치보증에 따라 지급할 것으로 예상되는 금액이 변동되거나 매수, 연장, 종료선택권을 행사할지에 대한 평가가 변동되거나 실질적인 고정리스료가 수정되는 경우에 재측정됩니다.

연결실체는 리스부채를 재측정할 때 관련되는 사용권자산을 조정하고, 사용권자산을 장부금액 이상으로 감소시키는 재측정의 경우 재측정 금액과 장부금액의 차액을 당기손익으로 인식합니다.

연결실체는 연결채무상태표에서 투자부동산의 정의를 충족하지 않는 사용권자산을 '유형자산'으로 표시하고 관련 리스부채를 '리스부채'로 표시하였습니다.

연결실체는 사무용품을 포함한 소액 기초자산 리스에 대하여 사용권자산과 리스부채를 인식하지 않는 실무적 간편법을 선택하였습니다. 연결실체는 이러한 리스에 관련된 리스료를 리스기간에 걸쳐 정액법에 따라 비용으로 인식합니다.

② 리스제공자

연결실체는 리스제공자로서 리스약정일에 리스가 금융리스인지 운용리스인지 판단합니다. 연결실체는 리스자산의 소유에 따른 위험과 보상의 대부분이 리스이용자에게 이전되는 리스를 금융리스로 분류하고, 그렇지 않은 리스를 운용리스로 분류하고 있습니다. 연결실체는 기초자산의 소유에 따른 위험과 보상의 대부분을 이전하지 않는 리스를 운용리스로 분류합니다.

연결실체가 중간리스제공자인 경우 상위리스와 전대리스를 각각 회계처리합니다. 또한 전대리스의 분류는 기초자산이 아닌 상위리스에서 생기는 사용권자산에 기초하여분류됩니다.

(11) 비파생금융부채

연결실체는 계약상 내용의 실질과 금융부채의 정의에 따라 금융부채를 당기손익-공정가치 측정 금융부채와 기타금융부채로 분류하고 계약의 당사자가 되는 때에 연결채무상태표에 인식하고 있습니다.

① 당기손익-공정가치 측정 금융부채

연결실체는 금융부채가 단기매매항목으로 분류되거나, 최초 인식시점에 당기손익-공정가치 측정 항목으로 지정된 경우에 당기손익 인식항목으로 분류합니다.

당기손익-공정가치 측정 금융부채는 최초인식 후 공정가치로 측정되고, 금융부채의 신용위험 변동에 따른 공정가치 변동은 기타포괄손익으로 인식되며, 나머지 공정가치의 변동은 당기손익으로 인식됩니다. 한편, 최초 인식시점에 발행과 관련하여 발생한 거래비용은 발생 즉시 당기손익으로 인식됩니다.

② 기타금융부채

당기손익-공정가치 측정 금융부채로 분류되지 않은 비파생금융부채는 기타금융부채로 분류됩니다. 기타금융부채는 최초 인식시 발행과 직접 관련되는 거래원가를 차감한 공정가치로 측정됩니다. 후속적으로 기타금융부채는 유효이자율법을 적용하여 상각후원가로 측정되며, 이자비용은 유효이자율법을 적용하여 인식됩니다.

③ 금융부채의 제거

연결실체는 금융부채의 계약상 의무가 이행, 취소 또는 만료된 경우에만 금융부채를 제거합니다. 연결실체는 금융부채의 계약조건이 변경되어 현금흐름이 실질적으로 달라진 경우 기존 부채를 제거하고 새로운 계약에 근거하여 새로운 금융부채를 공정가치로 인식합니다.

금융부채의 제거 시에, 장부금액과 지급한 대가(양도한 비현금자산이나 부담한 부채를 포함)의 차액은 당기손익으로 인식됩니다.

(12) 차입금 및 사채

연결실체는 차입금에 대해 보고기간말 이후 12개월 이상 결제를 이연할 수 있는 무조건적인 권리를 가지고 있지 않는 한, 이를 유동부채로 분류하고 있습니다.

(13) 종업원급여

① 단기종업원급여

종업원이 관련 근무용역을 제공한 보고기간말부터 12개월 이내에 결제될 단기종업원급여는 근무용역과 교환하여 지급이 예상되는 금액은 근무용역이 제공된 때에 당기손익으로 인식되고 있습니다. 단기종업원급여는 할인하지 않은 금액으로 측정되고 있습니다.

② 기타장기종업원급여

종업원이 관련 근무용역을 제공한 보고기간말부터 12개월 이내에 지급되지 않을 기타장기종업원급여와 관련된 부채는 당기와 과거기간에 제공한 근무용역의 대가로 획득한 미래의 급여액을 현재가치로 할인한 금액으로 결정됩니다. 재측정에 따른 관련 부채의 변동은 발생한 기간에 당기손익으로 인식됩니다.

③ 퇴직급여: 확정급여제도

보고기간말 현재 확정급여제도와 관련된 확정급여부채는 확정급여채무의 현재가치에서 사외적립자산의 공정가치를 차감한 금액으로 인식됩니다.

확정급여부채는 매년 독립적인 계리사에 의해 예측단위적립방식으로 계산되고 있습니다. 확정급여채무의 현재가치에서 사외적립자산의 공정가치를 차감하여 산출된 순액이 부의 금액일 경우, 연결실체는 제도로부터 환급받거나 제도에 대한 미래기여금이 절감되는 방식으로 이용가능한 경제적 효익의 현재가치를 한도로 자산을 인식하고 있습니다.

순확정급여부채의 재측정요소는 보험수리적손익, 순확정급여부채의 순이자에 포함된 금액을 제외한 사외적립자산의 수익 및 순확정급여부채의 순이자에 포함된 금액을 제외한 자산 인식상한효과의 변동으로 구성되어 있으며, 즉시 기타포괄손익 및 이익잉여금으로 인식됩니다. 연결실체는 순확정급여부채의 순이자를 순확정급여부채에 연차보고기간 초에 결정된 할인을 곱하여 결정하며 보고기간 동안 기여금 납부와 급여지급으로 인한 순확정급여부채의 변동을 고려하여 결정하고 있습니다. 확정급여제도와 관련된 순이자비용과 기타비용은 당기 손익으로 인식됩니다.

제도의 개정이나 축소가 발생하는 경우, 과거근무에 대한 효익의 변동이나 축소에 따른 손익은 즉시 당기손익으로 인식됩니다. 연결실체는 확정급여제도의 정산이 일어나는 때에 정산으로 인한 손익을 인식하고 있습니다.

④ 퇴직급여: 확정기여제도

확정기여제도와 관련하여 일정기간 종업원이 근무용역을 제공하였을 때에는 그 근무용역과 교환하여 연결실체가 확정기여제도에 납부해야 할 기여금이 자산의 원가에 포함되는 경우를 제외하고는 당기손익으로 인식됩니다. 연결실체가 납부해야 할 기여금은 이미 납부한 기여금을 차감한 금액으로 부채(미지급비용)로 인식됩니다. 또한, 이미 납부된 기여금이 보고기간말 이전에 제공된 근무용역에 대해 연결실체가 납부하여야 하는 기여금을 초과하는 경우에는 초과 기여금 때문에 미래 지급액이 감소하거나 현금이 환급되는 만큼이 자산(선급비용)으로 인식됩니다.

(14) 충당부채

충당부채는 과거사건의 결과로 존재하는 현재의무(법적의무 또는 의제의무)로서, 당해 의무를 이행하기 위하여 경제적효익을 갖는 자원이 유출될 가능성이 높으며 그 의무의 이행에 소요되는 금액을 신뢰성 있게 추정할 수 있는 경우에 인식됩니다.

충당부채로 인식하는 금액은 관련된 사건과 상황에 대한 불가피한 위험과 불확실성을 고려하여 현재의무를 보고기간말에 이행하기 위하여 소요되는 지출에 대한 최선의 추정치입니다. 화폐의 시간가치 효과가 중요한 경우 충당부채는 의무를 이행하기 위하여 예상되는 지출액의 현재가치로 평가됩니다.

연결실체는 매 보고기간말마다 충당부채의 잔액을 검토하고, 보고기간말 현재 최선의 추정치를 반영하여 조정하고 있습니다. 의무이행을 위하여 경제적효익이 내재된 자원이 유출될 가능성이 더 이상 높지 아니한 경우에는 관련 충당부채를 환입하고 있습니다.

(15) 외화

① 외화거래

연결실체의 재무제표 작성에 있어서 연결실체는 기능통화 외의 통화(외화)로 이루어진 거래를 거래일의 환율을 적용하여 기록하고 있습니다. 매 보고기간말에 화폐성 외화항목은 보고기간말의 마감환율로 환산되고 있습니다. 공정가치로 측정하는 비화폐성 외화항목은 공정가치가 결정된 날의 환율로 환산되고, 역사적원가로 측정하는 비화폐성항목은 거래일의 환율로 환산되고 있습니다.

화폐성항목의 결제시점에 생기는 외환차이와 해외사업장순투자 환산차이를 제외한 화폐성항목의 환산으로 인해 발생한 외환차이는 모두 당기손익으로 인식됩니다. 비화폐성항목에서 발생한 손익이 기타포괄손익으로 인식되는 경우에는 그 손익에 포함된 환율변동효과도 기타포괄손익으로 인식되고, 당기손익으로 인식되는 경우에는 환율변동효과도 당기손익으로 인식되고 있습니다.

② 해외사업장

해외사업장의 기능통화가 연결실체의 표시통화와 다른 경우 경영성과와 재무상태는 다음의 방법에 따라 표시통화로 환산됩니다.

연결실체는 해외사업장의 자산과 부채를 해당 보고기간말의 마감환율로 환산하고 연결포괄손익계산서의 수익과 비용은 보고기간의 평균환율로 환산하고, 환산에서 생기는 외환차이는 기타포괄손익으로 인식합니다.

(16) 납입자본

연결실체는 보통주와 전환우선주를 자본으로 분류하며, 자본거래와 직접 관련되어 발생하는 증분원가에서 세금효과를 반영한 금액을 자본에서 차감하고 있습니다.

전환우선주는 상환하지 않아도 되거나 지배기업의 선택에 의해서만 상환되는 경우와배당의 지급이 지배기업의 재량에 의해 결정된다면 자본으로 분류됩니다. 주주가 특정일이나 그 이후에 확정되거나 확정가능한 금액의 상환을 청구할 수 있거나 의무적으로 상환해야 하는 우선주는 부채로 분류됩니다. 관련 배당은 발생시점에 이자비용으로 보아 당기손익으로 인식됩니다.

(17) 주식기준보상

연결실체는 제공받는 재화나 용역의 대가를 종업원에게 기초자산과의 차액을 현금으로 지급하는 현금결제형 주식기준보상거래에 대하여 매 보고기간말과 결제일에 공정가치로 측정하고 그 금액을 가득기간 동안에 종업원급여(당기비용)와 부채로 인식하고 있습니다.

(18) 고객과의 계약에서 생기는 수익

연결실체는 재화나 용역의 통제가 고객에 이전되었을 때, 해당 재화나 용역의 대가로받을 권리를 갖게 될 것으로 예상하는 대가의 공정가치에서 반품 및 할인액 등 변동대가를 고려한 금액을 수익으로 측정하고 있습니다.

연결실체는 수익금액을 신뢰성 있게 측정할 수 있고, 미래의 경제적 효익이 기업에 유입될 가능성이 높으며, 다음에서 설명하고 있는 연결실체의 활동별 특정 요건을 충족하는 경우에 수익을 인식하고 있습니다.

① 수행의무의 식별 및 인식

연결실체는 고객과의 계약에서 재화의 판매, 경비 용역 제공, 보안 및 정보보호 시스템 구축 및 운영 등과 같이 구별되는 수행의무를 식별합니다.

재화의 판매로 인한 수익은 재화에 대한 통제가 고객에게 이전되는 시점, 즉 일반적으로 재화의 인도 시점에 인식됩니다.

경비 용역, 시스템 운영, 유지, 보수 및 건물관리 등 용역의 경우 연결실체는 계약기간 동안 고객에게 관련 용역을 제공할 의무가 있으므로 수행의무에 배분된 거래가격을 용역을 제공하는 기간에 걸쳐 수익으로 인식합니다.

보안 및 정보보호 시스템 구축 등의 용역제공거래에 대하여는 진행기준에 의하여 수익을 인식하고 있으며, 진행률은 총예정원가에 대한 실제누적발생원가의 비율에 따라 산정하고 있습니다.

② 계약잔액

연결실체는 고객에게 대가를 청구하기 전에 재화나 용역을 이전하는 경우 그 대가를 받을 권리로 그 권리에 시간의 경과 외의 조건이 있는 자산을 계약자산으로 인식하고 있습니다.

또한, 연결실체는 고객에게서 이미 받은 대가에 상응하여 고객에게 재화나 용역을 이전하여야 하는 의무를 계약부채로 인식하고 있습니다. 만약 연결실체가 재화나 용역을 고객에게 이전하기 전에 고객이 대가를 지불하는 경우, 대가가 지급되었거나 지급기일 중 이른 시점에 계약부채로 인식됩니다. 연결실체가 계약에 따라 수행의무를 이행하는 시점에 계약부채가 제거되고 수익으로 인식됩니다.

③ 계약체결 증분원가

연결실체는 서비스 고객 모집 및 재계약 실적에 따라 영업사원 등에게 성과급 등을 지급하고 있으며, 이는 급여의 상당부분을 차지하고 있습니다. 이 중 고객과 계약을 체결하지 않았다면 지출되지 않았을 원가를 연결실체는 자산으로 인식하고 예상계약기간에 걸쳐 상각하고 있습니다.

(19) 금융수익과 비용

연결실체의 금융수익과 금융비용은 다음으로 구성되어 있습니다.

- 이자수익
- 이자비용
- 당기손익-공정가치로 측정하는 금융자산에 대한 순손익
- 금융자산과 금융부채에 대한 외환손익

이자수익 혹은 이자비용은 유효이자율법을 적용하여 인식됩니다. 배당금 수익은 연결실체가 배당을 받을 권리가 확정되는 시점에 인식됩니다.

유효이자율은 금융상품의 기대존속기간에 추정되는 미래현금지급액이나 수취액의 현재가치를 금융자산의 총 장부금액이나 금융부채의 상각후원가와 정확하게 일치시키는 이자율입니다. 연결실체는 이자수익이나 이자비용을 계산할 때, 유효이자율을 자산의 총 장부금액(해당 자산의 신용이 손상되지 않은 경우)이나 부채의 상각후원가에 적용합니다. 그러나, 최초 인식 이후에 후속적으로 신용이 손상된 금융자산에 대해서는 이자수익은 해당 금융자산의 상각후원가에 유효이자율을 적용하여 계산합니다. 만일 해당 자산이 더는 신용이 손상된 것으로 볼 수 없다면 총 장부금액에 유효이자율을 적용하여 이자수익을 계산합니다.

(20) 법인세

법인세비용은 당기법인세와 이연법인세로 구성되어 있으며, 기타포괄손익이나 자본에 직접 인식되는 거래를 제외하고는 당기손익으로 인식됩니다. 연결실체는 지배기업과 종속기업을 하나의 과세단위로 보아 소득을 통산하여 법인세를 납부하는 연결납세제도를 적용하고 있습니다.

① 당기법인세

연결납세제도를 적용함에 따라 연결실체는 법인세법상 연결납세대상의 기준을 충족하는 국내 종속기업들을 포함한 연결납세실체의 당기법인세를 산정하여 해당 금액을법인세 납부 의무가 있는 연결실체의 당기법인세부채로 계상하고 있습니다. 당기법인세는 당기의 과세소득을 기초로 산정되며, 연결실체가 지급하거나 지급할 법인세와 관련된 이자와 벌금을 포함합니다. 과세소득은 연결포괄손익계산서상의 법인세비용차감전순이익에서 다른 과세기간에 가산되거나 차감될 손익 및 비과세항목이나 손금불인정항목을 제외하므로 연결포괄손익계산서상 손익과 차이가 있습니다. 연결실체의 당기법인세와 관련된 부채는 제정되었거나 실질적으로 제정된 세율을 사용하여계산됩니다.

연결실체는 당기법인세자산과 당기법인세부채가 다음의 조건을 모두 충족하는 경우에만 상계를 합니다.

- 인식된 금액에 대한 법적으로 집행가능한 상계권리를 가지고 있음
- 순액으로 결제하거나, 자산을 실현하는 동시에 부채를 결제할 의도가 있음

② 이연법인세

이연법인세자산과 이연법인세부채를 측정할 때 연결실체는 보고기간말에 관련 자산과 부채의 장부금액을 회수하거나 결제할 것으로 예상되는 방식에 따른 세효과를 반영하고 있습니다. 종속기업에 관한 가산할 일시적차이는 연결실체가 일시적차이의 소멸시점을 통제할 수 있으며, 예측가능한 미래에 일시적차이가 소멸하지 않을 가능성이 높은 경우를 제외하고는 모두 이연법인세부채로 인식됩니다. 또한, 차감할 일시적차이로 인하여 발생하는 이연법인세 자산은 일시적차이가 예측가능한 미래에 소멸할 가능성이 높고, 일시적차이가 사용될 수 있는 기간에 과세소득이 발생할 가능성이 높은 경우에 인식됩니다.

연결실체는 미사용 세무상결손금과 세액공제, 차감할 일시적차이가 사용될 수 있는 미래과세소득의 발생가능성이 높은 경우 그 범위 안에서 이월된 미사용 세무상결손금과 세액공제, 차감할 일시적차이에 대하여 이연법인세자산을 인식합니다. 미래 과세소득은 관련 가산할 일시적차이의 소멸에 의해 결정됩니다. 가산할 일시적차이가 이연법인세자산을 완전히 인식하기에 충분하지 않다면, 현재 일시적차이들의 소멸과연결실체의 사업계획을 미래 과세소득에 고려합니다.

연결실체는 이연법인세자산의 장부금액을 매 보고기간말에 검토하고, 이연법인세자산으로 인한 혜택이 사용되기에 충분한 과세소득이 발생할 가능성이 더 이상 높지 않은 경우 이연법인세자산의 장부금액을 감소시키고 있습니다.

연결실체는 이연법인세자산과 부채를 보고기간말 제정되었거나 실질적으로 제정된 세법에 근거하여 당해 자산이 실현되거나 부채가 지급될 보고기간에 적용될 것으로 기대되는 세율을 사용하여 측정하고 있습니다. 연결실체가 이연법인세자산과 이연법인세부채를 측정할 때에도 보고기간말 현재 연결실체가 관련 자산과 부채의 장부금액을 회수하거나 결제할 것으로 예상되는 방식에 다른 법인세효과를 반영하고 있습니다.

이연법인세자산과 부채는 동일 과세당국이 부과하는 법인세이고, 연결실체가 인식한금액을 상계할 수 있는 법적 권한을 가지고 있으며 당기법인세부채와 자산을 순액으로 결제할 의도가 있는 경우에만 상계됩니다. 배당금 지급에 따라 추가적으로 발생하는 법인세비용이 있다면 배당금 지급과 관련한 부채가 인식되는 시점에 인식됩니다.

(21) 제·개정된 기준서의 적용

연결실체는 2022년 1월 1일 이후 최초로 시작되는 회계연도에 시행되는 기준서와 개정사항을 최초 적용하였습니다. 연결실체는 공표되었으나 시행되지 않은 기준서, 해석서, 개정사항을 조기적용한 바 없습니다.

① 기업회계기준서 제1037호 '충당부채, 우발부채 및 우발자산' 개정 - 손실부담계약의 계약 이행원가

손실부담계약은 계약상 의무의 이행에 필요한 회피 불가능 원가(즉, 연결실체가 계약을 보유하고 있기 때문에 회피할 수 없는 원가)가 그 계약에서 받을 것으로 예상되는 경제적 효익을 초과하는 계약입니다.

이 개정사항은 계약이 손실부담계약인지를 평가할 때 증분원가(예: 직접 노무원가 및재료원가)와 계약을 이행하는 데 직접 관련되는 그 밖의 원가의 배분액(예: 계약 이행에 사용하는 유형자산의 감가상각비, 계약 관리·감독 원가)를 모두 포함하여 재화나용역을 제공하기 위한 계약과 직접 관련된 원가를 포함해야 한다고 명확히 하였습니다. 일반관리원가는 계약에 직접 관련되지 않으며 계약에 따라 거래 상대방에게 명백히 청구할 수 있는 경우가 아니라면 제외합니다.

연결실체는 보고기간 초에 모든 의무를 이행하지 않은 계약에 이 개정사항을 적용하였습니다. 연결실체는 당기 중 이 개정사항의 적용 범위에 해당하는 손실부담계약이 없으므로 개정사항이 연결재무제표에 미치는 중요한 영향은 없습니다.

② 기업회계기준서 제1103호 '사업결합' 개정 - 재무보고를 위한 개념체계 참조

이 개정사항은 국제회계기준위원회(IASB)의 개념체계의 이전 참조를 2018년 3월에 발표된 '재무보고를 위한 개념체계'의 참조로 변경 시, 유의적인 요구사항의 변경이 없도록 하는데 있습니다. 기업회계기준서 제1037호 '충당부채, 우발부채 및 우발자산' 또는 기업회계기준해석서 제2121호 '부담금'의 적용 범위에 해당되는 부채와 우발부채에서 Day 2 손익이 발생하지 않도록, 기업회계기준서 제1103호 '사업결합'의 인식 원칙에 예외를 추가하였습니다. 이 예외사항은 취득일에 현재의무가 존재하는지를 판단하기 위하여 개념체계 대신에 기업회계기준서 제1037호 '충당부채, 우발부채 및 우발자산' 또는 기업회계기준해석서 제2121호 '부담금'을 적용하도록 합니다.

또한 우발자산이 취득일에 인식될 수 없다는 것을 명확히 하기 위해 기업회계기준서 제1103호 '사업결합'에 새로운 문단을 추가하였습니다.

경과규정에 따라, 연결실체는 이 개정사항을 전진적으로 적용합니다. 즉, 개정사항을최초 적용하는 보고기간 시작일 이후에 발생하는 사업결합부터 적용합니다.

연결실체는 당기 중 이 개정사항의 적용 범위에 해당하는 우발자산, 부채 및 우발부채가 없으므로 개정사항이 연결재무제표에 미치는 중요한 영향은 없습니다.

③ 기업회계기준서 제1016호 '유형자산' 개정 - 의도한 사용전의 매각금액

이 개정사항은 경영진이 의도하는 방식으로 자산을 가동하는 데 필요한 장소와 상태에 이르게 하는 동안 발생하는 재화의 매각금액을 유형자산의 원가에서 차감하지 않도록 합니다. 대신에, 기업은 그러한 재화를 판매하여 얻은 매각금액과 그 재화의 원가는 각각 당기손익으로 인식합니다.

경과규정에 따라 연결실체는 이 개정사항을 처음 적용할 때 표시되는 가장 이른 기간(최초 적용일)의 시작일 이후에 사용할 수 있는 유형자산에 대해서만 개정 내용을 소급하여 적용합니다.

연결실체는 최초로 개정사항을 적용할 때 표시되는 가장 이른 기간의 시작일 또는 그이후에 사용할 수 있게 된 유형자산에서 생산된 재화의 판매가 없으므로 이 개정사항이 연결재무제표에 미치는 중요한 영향은 없습니다.

④ 기업회계기준서 제1101호 '한국채택국제회계기준의 최초채택' - 최초채택기업인종속기업

이 개정사항은 종속기업이 기업회계기준서 제1101호 한국채택국제회계기준의 최초채택 문단 D16(1)을 적용하기로 선택한 경우 종속기업이 지배기업의 한국채택국제회계기준 전환일에 기초하여 지배기업이 보고한 금액을 사용하여 누적환산차이를 측정할 수 있도록 허용합니다. 이 개정사항은 이 기준서 문단 D16(1)을 적용하기로 선택한 관계기업 또는 공동기업에도 적용됩니다.

연결실체의 종속기업이 최초채택기업이 아니므로 이 개정사항이 연결재무제표에 미치는 중요한 영향은 없습니다.

⑤ 기업회계기준서 제1109호 '금융상품' - 금융부채 제거 목적의 10% 테스트 관련 수수료
이 개정사항은 새로운 금융부채나 변경된 금융부채의 조건이 기존의 금융부채의 조건과 실질적으로 다른지를 평가할 때 기업이 포함하는 수수료를 명확히 합니다. 이러한 수수료에는 채권자와 채무자 간에 지급하거나 수취한 수수료와 채권자와 채무자가 서로를 대신하여 지급하거나 수취한 수수료만 포함됩니다. 기업회계기준서 제1039호 '금융상품: 인식과 측정'에 대한 유사한 개정사항은 없습니다.

경과규정에 따라 연결실체는 최초로 개정사항을 적용한 연차 보고기간 개시일(최초 적용일) 또는 그 이후에 변경되거나 교환되는 금융부채에 해당 개정사항을 적용합니다. 연결실체 내 금융상품에 변경된 사항이 없었기 때문에 이 개정사항이 연결재무제표에 미치는 중요한 영향은 없습니다.

⑥ 기업회계기준서 제1041호 '농림어업' - 공정가치 측정 시 세금 고려

이 개정사항은 기업회계기준서 제1041호 '농림어업'의 적용 범위에 해당하는 자산의공정가치를 측정할 때 세금 관련 현금흐름을 포함하지 않는 문단 22의 요구사항을 삭제하였습니다. 연결실체는 보고기간말 현재 이 기준서의 적용 범위에 해당하는 자산을 보유하고 있지 않으므로, 이 개정사항이 연결재무제표에 미치는 중요한 영향은 없습니다.

(22) 제정·공표되었으나 아직 시행되지 않은 회계기준

연결실체의 연결재무제표 발행승인일 현재 제정 또는 공표되었으나 아직 시행되지 않아 연결실체가 채택하지 않은 한국채택국제회계기준의 기준서 및 해석서의 제·개정내역은 다음과 같습니다.

① 기업회계기준서 제1117호 '보험계약'

2021년 중 보험계약의 인식과 측정을 포함하여 보험계약에 대한 완전히 새로운 회계기준인 기업회계기준서 제1117호 '보험계약'이 공표되었으며, 해당 기준서는 보험계약의 인식과 측정을 다룹니다. 이 기준서가 시행되면, 기업회계기준서 제1117호 '보험계약'은 2007년에 공표된 기업회계기준서 제1104호 '보험계약'을 대체합니다. 이 기준서는 보험계약을 발행한 기업의 유형과 관계없이 모든 유형의 보험계약(예: 생명보험, 손해보험, 원수보험계약 및 재보험계약)에 적용되며, 특정 보증과 재량적 참가특성이 있는 투자계약에도 적용됩니다. 적용 범위에서 제외되는 계약은 매우 적을 것입니다. 이 기준서의 전반적인 목적은 보험자에 대하여 더욱 유용하고 일관된 보험계약에 관한 회계모형을 제공하는 것입니다. 대체로 각 국가의 기존 회계정책에 기초하는 기업회계기준서 제1104호의 요구사항과 달리, 이 기준서는 보험계약에 대한 포괄적인 모형을 제시합니다. 이 기준서의 핵심은 일반모형이며, 다음의 사항이 추가됩니다.

- 직접 참가 특성이 있는 계약에 대한 특수한 적용 (변동수수료접근법)
- 주로 보장기간이 단기인 계약에 대한 간편법 (보험료배분접근법)

이 기준서는 2023년 1월 1일 이후 최초로 시작하는 회계연도부터 시행되며 비교 재무제표가 공시가 되어야 합니다. 기업회계기준서 제1109호 '금융상품'과 기업회계기준서 제1115호 '고객과의 계약에서 생기는 수익'을 이 기준서 최초 적용일 이전에 적용한 기업은 이 기준서를 조기에 적용할 수 있습니다.

② 기업회계기준서 제1001호 '재무제표 표시' 개정 - 부채의 유동·비유동 분류
기업회계기준서 제1001호 문단 69~76에 대한 개정사항은 부채의 유동·비유동 분류에 대한 다음의 요구사항을 명확히 합니다.

- 결제를 연기할 수 있는 권리의 의미
- 연기할 수 있는 권리가 보고기간종료일 현재 존재해야 함
- 기업이 연기할 수 있는 권리를 행사할 가능성은 유동성 분류에 영향을 미치지 않음
- 전환가능부채의 내재파생상품 자체가 지분상품일 경우에만 부채의 조건이 유동성분류에 영향을 미치지 않음

동 개정사항은 2023년 1월 1일 이후 최초로 시작되는 회계연도부터 적용하며 소급 적용합니다.

③ 기업회계기준서 제1008호 '회계정책, 회계추정의 변경치 변경과 오류' 개정 - 회계추정치의 정의

개정 기준서는 회계추정치의 변경, 회계정책의 변경과 회계 오류수정을 명확히 구분하고 있습니다. 또한 개정 기준서는 기업이 회계 추정치를 개발하기 위해 측정기법과투입변수를 사용하는 방법을 명확히 하고 있습니다. 이 개정사항은 2023년 1월 1일 이후 최초로 시작되는 회계연도부터 적용하며 이 시점 이후에 발생하는 회계정책 변경과 회계추정치의 변경에 적용하며 조기 적용이 허용됩니다.

④ 기업회계기준서 제1001호 '재무제표 표시' 개정 - 회계정책 공시

동 개정사항은 연결실체의 회계정책 공시를 더 효과적으로 할 수 있도록 하는 요구사항과 지침을 제공합니다. 기준서 제1001호는 회사의 유의적인 회계정책을 공시하도록 요구합니다. 개정사항은 '유의적인' 회계정책을 '중요한' 회계정책으로 변경하고, 중요한 회계정책 정보에 대한 설명을 추가하였습니다. 연결실체가 회계정책 공시에 대하여 결정할 때, 보다 유용한 회계정책 정보를 제공할 수 있도록 합니다.

기준서 제1001호 '재무제표 표시' 개정은 2023년 1월 1일 이후 최초로 시작되는 회계연도부터 적용하며 조기 적용이 허용됩니다.

⑤ 기업회계기준서 제1012호 '법인세' 개정 - 단일 거래에서 자산과 부채가 동시에 생기는 경우의 이연법인세

이 개정사항은 기업회계기준서 제1012호에 따른 최초 인식예외의 적용범위를 축소하여 동일한 금액으로 가산할 일시적차이와 차감할 일시적차이가 생기는 거래에 적용하지 않도록 하였습니다.

이 개정사항은 비교 표시되는 가장 이른 기간의 시작일 이후에 이루어진 거래에 적용합니다. 또한 비교 표시되는 가장 이른 기간의 시작일에 리스와 사후처리 및 복구 관련 부채와 관련된 모든 가산할 일시적차이와 차감할 일시적차이에 대하여 이연법인세자산(충분한 과세소득이 있는 경우)과 이연법인세부채를 인식하여야 합니다.

연결실체는 상기에 열거된 제·개정사항이 연결재무제표에 미치는 영향이 중요하지 않을 것으로 판단하고 있습니다.

4. 범주별 금융상품

(1) 당기말과 전기말 현재 금융자산의 범주별 장부금액은 다음과 같습니다.

① 당기말

(단위: 천원)					
구 분		당기손익- 공정가치 측정 금융자산	상각후원가 측정 금융자산	기타포괄손익- 공정가치 측정 금융자산	합 계
유동자산:					
현금및현금성자산	현금및현금성자산	-	174,735,934	-	174,735,934
단기금융상품	단기금융상품	-	3,500,000	-	3,500,000
매출채권및기타채권	매출채권(*1)	-	200,418,066	-	200,418,066
	미수금	-	1,053,144	-	1,053,144
	미수수익	-	91,447	-	91,447
	대여금	-	970,453	-	970,453
	보증금	-	10,550,309	-	10,550,309
	소 계	-	213,083,419	-	213,083,419
유동자산 합계		-	391,319,353	-	391,319,353
비유동자산:					
비유동매출채권및기타채권	매출채권(*2)	-	24,161,078	-	24,161,078
	대여금	-	2,073,394	-	2,073,394
	보증금	-	3,990,441	-	3,990,441
	소 계	-	30,224,913	-	30,224,913
장기투자자산	장기투자자산	6,636,149	-	26,916,658	33,552,807
비유동자산 합계		6,636,149	30,224,913	26,916,658	63,777,720
금융자산 합계		6,636,149	421,544,266	26,916,658	455,097,073

(*1) 당기말 현재 매출채권에 포함된 계약자산(미청구채권) 54,796,914천원이 제외되어 있습니다.

(*2) 당기말 현재 장기매출채권에 포함된 계약자산(미청구채권) 13,490,336천원이 제외되어 있습니다.

② 전기말

(단위: 천원)					
구 분		당기손익- 공정가치 측정 금융자산	상각후원가 측정 금융자산	기타포괄손익- 공정가치 측정 금융자산	합 계
유동자산:					
현금및현금성자산	현금및현금성자산	-	152,486,394	-	152,486,394
단기금융상품	단기금융상품	30,000,000	600,000	-	30,600,000
매출채권및기타채권	매출채권(*)	-	180,530,993	-	180,530,993
	미수금	-	1,044,401	-	1,044,401
	미수수익	-	10,050	-	10,050
	대여금	-	1,214,522	-	1,214,522
	보증금	-	11,296,672	-	11,296,672
	소 계	-	194,096,638	-	194,096,638
단기투자자산	단기투자자산	5,023,968	-	-	5,023,968
유동자산 합계		35,023,968	347,183,032	-	382,207,000
비유동자산:					
비유동매출채권및기타채권	매출채권	-	22,215,690	-	22,215,690
	대여금	-	3,685,473	-	3,685,473
	보증금	-	4,453,392	-	4,453,392
	소 계	-	30,354,555	-	30,354,555
장기투자자산	장기투자자산	3,197,065	-	12,978,599	16,175,664
비유동자산 합계		3,197,065	30,354,555	12,978,599	46,530,219
금융자산 합계		38,221,033	377,537,587	12,978,599	428,737,219

(*) 전기말 현재 매출채권에 포함된 계약자산(미청구채권) 25,415,661천원이 제외되어 있습니다.

(2) 당기말과 전기말 현재 금융부채의 범주별 장부금액은 다음과 같습니다.

(단위: 천원)				
구 분(*1)		상각후원가 측정 금융부채		당기손익-공정가치 측정 금융부채
		당기말	전기말	당기말
유동부채:				
매입채무및기타채무	매입채무	162,471,828	141,244,750	-
	미지급금(*2)	130,317,840	102,184,128	-
	미지급비용(*2)	35,663,692	27,865,686	-
	예수보증금	7,615,260	8,245,866	-
	임대보증금	105,000	100,000	-
	소 계	336,173,620	279,640,430	-
단기차입금		17,000,000	47,000,000	-
유동성사채		30,368,058	29,772,606	-
유동리스부채		21,247,390	20,309,771	-
파생금융부채		-	-	320,240
유동부채 합계		404,789,068	376,722,807	320,240
비유동부채:				
비유동매입채무및기타채무	미지급금	7,160,074	8,871,353	-
	미지급비용(*2)	15,787,083	10,475,889	-
	소 계	22,947,157	19,347,242	-
장기차입금		1,705,365,952	1,702,484,108	-
회사채		266,268,567	265,925,821	-
비유동리스부채		11,806,474	19,045,954	-
비유동부채 합계		2,006,388,150	2,006,803,125	-
금융부채 합계		2,411,177,218	2,383,525,932	320,240

(*1) 범주별 금융부채의 적용을 받지 않는 리스부채 등을 포함하고 있습니다.

(*2) 급여성 부채가 제외 된 금액입니다.

(3) 당기와 전기 중 금융상품의 범주별 순손익은 다음과 같습니다.

① 당기

(단위: 천원)					
구 분	금융자산			금융부채	합 계
	당기손익- 공정가치측정 금융자산	상각후원가 측정금융자산	기타포괄손익- 공정가치측정 금융자산	상각후원가측정 금융부채	
이자수익(비용)	-	2,680,340	-	(68,272,421)	(65,592,081)
외화거래 관련이익(손실)	-	79,202	-	-	79,202
대손상각비	-	(3,512,820)	-	-	(3,512,820)
장기투자자산평가이익	241,715	-	-	-	241,715
기타포괄손익_공정가치 측정 금융자 산 평가손익(*)	-	-	13,938,059	-	13,938,059
합 계	241,715	(753,278)	13,938,059	(68,272,421)	(54,845,925)

(*) 법인세 차감 전 금액입니다.

② 전기

(단위: 천원)					
구 분	금융자산			금융부채	합 계
	당기손익- 공정가치측정 금융자산	상각후원가 측정금융자산	기타포괄손익- 공정가치측정 금융자산	상각후원가측정 금융부채	
이자수익(비용)	-	1,623,624	-	(71,177,241)	(69,553,617)
외화거래 관련이익(손실)	-	723,125	-	-	723,125
대손상각비	-	(2,998,786)	-	-	(2,998,786)
단기투자자산처분이익	14,655	-	-	-	14,655
장기투자자산평가이익	109,784	-	-	-	109,784
기타포괄손익_공정가치 측정 금융자 산 평가손익(*)	-	-	2,115,077	-	2,115,077
합 계	124,439	(652,037)	2,115,077	(71,177,241)	(69,589,762)

(*) 법인세 차감 전 금액입니다.

(4) 공정가치 서열체계에 따른 구분

당기말과 전기말 현재 연결재무상태표에서 금융상품의 공정가치를 공정가치 서열체계 수준 별로 분류한 내역은 다음과 같습니다.

① 당기말

(단위 : 천원)					
구분	장부금액	공정가치	수준1	수준2	수준3
공정가치로 측정되는 금융자산:					
당기손익-공정가치 측정 금융자산	6,636,149	6,636,149	6,888	-	6,629,261
기타포괄손익-공정가치 측정 금융자산	26,916,658	26,916,658	2,066,658	-	24,850,000
공정가치로 측정되지 않는 금융부채:					
단기차입금	17,000,000	17,000,000	-	17,000,000	-
장기차입금	1,705,365,952	1,605,968,925	-	1,605,968,925	-
유동성사채	30,368,058	29,615,491	-	29,615,491	-
회사채	266,268,567	250,133,144	-	250,133,144	-

② 전기말

(단위 : 천원)					
구분	장부금액	공정가치	수준1	수준2	수준3
공정가치로 측정되는 금융자산:					
당기손익-공정가치 측정 금융자산	38,221,033	38,221,033	6,888	35,023,968	3,190,177
기타포괄손익-공정가치 측정 금융자산	12,978,599	12,978,599	4,416,649	-	8,561,950
공정가치로 측정되지 않는 금융부채:					
단기차입금	47,000,000	47,000,000	-	47,000,000	-
장기차입금	1,702,484,108	1,697,106,564	-	1,697,106,564	-
유동성사채	29,772,606	29,325,904	-	29,325,904	-
회사채	265,925,821	259,261,745	-	259,261,745	-

(5) 공정가치 서열체계에 수준 2와 수준 3의 공정가치 측정을 위해 사용된 평가기법과 유의적이지만 측정가능하지 않은 투입변수는 다음과 같습니다.

구분	공정가치	수준	가치평가기법	유의적이지만 관측가능하지 않은 투입변수
금융자산:				
지분증권	24,850,000	3	현재가치기법	예상현금흐름, 할인율
전환상환우선주	5,800,881	3	현재가치기법,이항모형	예상현금흐름, 할인율
출자금	828,380	3	현재가치기법	예상현금흐름, 할인율
금융부채:				
단기차입금	17,000,000	2	현재가치기법	예상현금흐름, 할인율
장기차입금	1,605,968,925	2	현재가치기법	예상현금흐름, 할인율
유동성사채	29,615,491	2	현재가치기법	예상현금흐름, 할인율
회사채	250,133,144	2	현재가치기법	예상현금흐름, 할인율

(6) 당기 중 수준 3에 해당하는 금융상품의 변동내역은 다음과 같습니다.

(단위: 천원)		
구분	당기손익- 공정가치측정 금융자산	기타포괄손익- 공정가치측정 금융자산
기초	3,190,177	8,561,950
취득	3,321,391	-
평가	217,693	16,288,050
처분	(100,000)	-
기말	6,629,261	24,850,000

5. 현금및현금성자산과 단기금융상품

(1) 당기말과 전기말 현재 현금및현금성자산 및 단기금융상품의 내역은 다음과 같습니다.

(단위: 천원)			
구분	내역	당기말	전기말
현금및현금성자산	보통예금 등	174,735,934	152,486,394
단기금융상품	정기예금 등	3,500,000	30,600,000

(2) 당기말과 전기말 현재 담보로 제공되거나 사용이 제한된 금융상품의 내역은 다음과 같습니다.

(단위: 천원)			
구분	내역	당기말	전기말
현금및현금성자산	보통예금 등	2,322	100,010

6. 매출채권및기타채권

(1) 당기말과 전기말 현재 매출채권및기타채권의 내역은 다음과 같습니다.

(단위: 천원)				
구 분	당기말		전기말	
	유동	비유동	유동	비유동
매출채권				
매출채권	204,283,316	24,403,553	183,933,367	22,429,844
계약자산(미청구채권)	54,796,914	13,490,336	25,415,661	-
대손충당금	(3,865,250)	(242,475)	(3,402,374)	(214,154)
소 계	255,214,980	37,651,414	205,946,654	22,215,690
기타채권				
미수금	1,054,739	-	1,045,996	-
대손충당금	(1,595)	-	(1,595)	-
미수수익	91,447	-	10,050	-
대여금	970,453	2,073,394	1,214,521	3,685,474
보증금	10,550,309	3,990,441	11,296,672	4,453,391
소 계	12,665,353	6,063,835	13,565,644	8,138,865
합 계	267,880,333	43,715,249	219,512,298	30,354,555

(2) 당기와 전기 중 매출채권의 손실충당금의 변동내역은 다음과 같습니다.

(단위: 천원)		
구 분	당기	전기
기초	3,616,528	4,090,226
손상	3,512,820	2,998,786
제각	(3,021,623)	(3,472,484)
기말	4,107,725	3,616,528

7. 투자자산

당기말과 전기말 현재 투자자산의 내역은 다음과 같습니다.

(단위: 천원)			
구 분	당기말	전기말	
	장기투자자산	단기투자자산	장기투자자산
당기손익-공정가치측정 금융자산 :			
수익증권	-	5,023,968	-
아이톡시 보통주	6,888	-	6,888
스톤브릿지 출자금	-	-	100,000
소프트웨어공제조합	689,678	-	689,678
정보통신공제조합	63,766	-	63,766
엔지니어링 공제조합	14,396	-	14,396
전문건설공제조합	60,540	-	60,540
아토리서치 전환상환우선주	2,303,029	-	2,261,797
를루랩	3,497,852	-	-
소 계	6,636,149	5,023,968	3,197,065
기타포괄손익-공정가치측정 금융자산 :			
파두 보통주	24,750,000	-	8,461,950
이노덱(주) 보통주	2,066,658	-	4,416,649
제주 컨벤션센터	100,000	-	100,000
소 계	26,916,658	-	12,978,599
합 계	33,552,807	5,023,968	16,175,664

8. 재고자산

(1) 당기말과 전기말 현재 재고자산의 내역은 다음과 같습니다.

(단위: 천원)		
구 분	당기말	전기말
상품	18,812,635	12,352,973
상품평가충당금	(1,386,645)	(1,349,259)
합 계	17,425,990	11,003,714

(2) 당기와 전기 중 비용으로 인식되어 영업비용에 포함된 재고자산의 원가는 각각 291,854,562천원과 216,554,553천원입니다.

(3) 당기와 전기 중 영업비용으로 인식한 재고자산평가손실은 각각 37,386천원과 509,501천원입니다.

9. 기타자산

당기말과 전기말 현재 기타자산의 내역은 다음과 같습니다.

(단위: 천원)				
구 분	당기말		전기말	
	유동	비유동	유동	비유동
선금금	4,402,708	-	2,688,014	-
선급비용	22,088,363	28,196,036	20,466,471	27,182,965
기타	605	12,410	605	12,410
합 계	26,491,676	28,208,446	23,155,090	27,195,375

10. 유형자산

(1) 당기말과 전기말 현재 유형자산 장부금액의 구성내역은 다음과 같습니다.

① 당기말

(단위: 천원)				
구 분	취득원가	감가상각누계액	정부보조금	장부금액
토지	62,862,614	-	-	62,862,614
건물	10,600,484	(4,486,557)	-	6,113,927
기계장치	957,835,551	(614,165,644)	-	343,669,907
차량운반구	1,576,523	(1,263,607)	-	312,916
사용권자산	66,932,178	(33,856,821)	-	33,075,357
기타의유형자산	405,452,640	(202,616,522)	(38,912)	202,797,206
건설중인자산	6,961,662	-	-	6,961,662
합 계	1,512,221,652	(856,389,151)	(38,912)	655,793,589

② 전기말

(단위: 천원)				
구 분	취득원가	감가상각누계액	정부보조금	장부금액
토지	62,862,614	-	-	62,862,614
건물	9,994,035	(4,684,456)	-	5,309,579
기계장치	852,568,346	(536,787,946)	-	315,780,400
차량운반구	1,455,651	(1,175,665)	-	279,986
사용권자산	66,531,249	(26,237,455)	-	40,293,794
기타의유형자산	367,220,800	(182,027,463)	(37,100)	185,156,237
건설중인자산	5,035,079	-	-	5,035,079
합 계	1,365,667,774	(750,912,985)	(37,100)	614,717,689

(2) 당기와 전기 중 유형자산 장부금액의 변동내역은 다음과 같습니다.

① 당기

(단위: 천원)						
구 분	기초	취득	처분	감가상각비	대체(*)	기말
토지	62,862,614	-	-	-	-	62,862,614
건물	5,309,579	12,760	(533,374)	(246,727)	1,571,689	6,113,927
기계장치	315,780,399	21,010,317	(17,019,058)	(113,182,981)	137,081,230	343,669,907
차량운반구	279,987	140,872	(10,667)	(97,276)	-	312,916
사용권자산	40,293,794	29,029,528	(8,750,784)	(27,497,181)	-	33,075,357
기타의유형자산	185,156,237	103,264,805	(17,566)	(86,125,383)	519,113	202,797,206
건설중인자산	5,035,079	146,478,254	53,503	-	(144,605,174)	6,961,662
합 계	614,717,689	299,936,536	(26,277,946)	(227,149,548)	(5,433,142)	655,793,589

(*) 당기 중 건설중인자산에서 무형자산으로 5,444,675천원이 대체되었으며, 재고자산에서 기계장치로 11,533천원이 대체되었습니다(주석11 참조).

② 전기

(단위: 천원)						
구 분	기초	취득	처분	감가상각비	대체(*)	기말
토지	62,862,614	-	-	-	-	62,862,614
건물	5,555,016	-	-	(245,437)	-	5,309,579
기계장치	300,201,397	19,628,711	(21,770,232)	(109,561,141)	127,281,664	315,780,399
차량운반구	249,740	160,282	-	(130,036)	-	279,986
사용권자산	39,689,335	37,442,040	(9,708,966)	(27,128,615)	-	40,293,794
기타의유형자산	168,818,824	96,637,421	(51,192)	(80,404,261)	155,445	185,156,237
건설중인자산	8,677,136	138,001,405	(562,035)	-	(141,081,426)	5,035,080
합 계	586,054,062	291,869,859	(32,092,425)	(217,469,490)	(13,644,317)	614,717,689

(*) 전기 중 건설중인자산에서 무형자산으로 13,641,074천원이 대체되었으며, 재고자산에서 기계장치로 3,243천원이 대체되었습니다(주석11 참조).

11. 무형자산

(1) 당기말과 전기말 현재 무형자산 장부금액의 구성내역은 다음과 같습니다.

① 당기말

(단위: 천원)				
구 분	취득원가	상각누계액	손상누계액	장부금액
영업권	1,181,716,092	-	-	1,181,716,092
고객인수대가	642,152,411	(137,249,164)	-	504,903,247
개발비	5,999,342	(3,093,192)	(520,879)	2,385,271
산업재산권	374,228,734	(132,417)	-	374,096,317
소프트웨어	84,687,925	(41,447,208)	-	43,240,717
회원권	4,992,476	-	(148,568)	4,843,908
합 계	2,293,776,980	(181,921,981)	(669,447)	2,111,185,552

② 전기말

(단위: 천원)				
구 분	취득원가	상각누계액	손상누계액	장부금액
영업권	1,181,716,092	-	-	1,181,716,092
고객인수대가	641,966,965	(104,989,684)	-	536,977,281
개발비	7,807,665	(4,030,998)	(520,879)	3,255,788
산업재산권	374,228,734	(130,725)	-	374,098,009
소프트웨어	70,017,036	(35,551,562)	-	34,465,474
회원권	4,465,129	-	(25,936)	4,439,193
합 계	2,280,201,621	(144,702,969)	(546,815)	2,134,951,837

(2) 당기와 전기 중 무형자산 장부금액의 변동내역은 다음과 같습니다.

① 당기

(단위: 천원)								
구 분	기초	외부취득	내부개발	처분	상각	손상	대체(*)	기말
영업권	1,181,716,092	-	-	-	-	-	-	1,181,716,092
고객인수대가	536,977,282	1,540,159	-	(239,302)	(33,374,892)	-	-	504,903,247
개발비	3,255,788	-	201,956	-	(1,072,473)	-	-	2,385,271
산업재산권	374,098,009	-	-	-	(1,692)	-	-	374,096,317
소프트웨어	34,465,474	11,678,132	-	(103,208)	(8,244,356)	-	5,444,675	43,240,717
회원권	4,439,192	1,140,697	-	(613,349)	-	(122,632)	-	4,843,908
합 계	2,134,951,837	14,358,988	201,956	(955,859)	(42,693,413)	(122,632)	5,444,675	2,111,185,552

(*) 당기 중 건설중인자산에서 무형자산으로 대체되었습니다(주석 10 참조).

② 전기

(단위: 천원)								
구 분	기초	외부취득	내부개발	처분	상각	손상	대체(*)	기말
영업권	1,181,716,092	-	-	-	-	-	-	1,181,716,092
고객인수대가	565,575,273	4,854,275	-	(505,751)	(32,946,516)	-	-	536,977,281
개발비	4,242,592	-	276,317	-	(1,263,121)	-	-	3,255,788
산업재산권	374,108,648	-	-	-	(10,639)	-	-	374,098,009
소프트웨어	17,779,618	11,069,377	-	(20,215)	(8,004,380)	-	13,641,074	34,465,474
회원권	4,193,552	737,740	-	(466,163)	-	(25,936)	-	4,439,193
합 계	2,147,615,775	16,661,392	276,317	(992,129)	(42,224,656)	(25,936)	13,641,074	2,134,951,837

(*) 전기 중 건설중인자산에서 무형자산으로 대체되었습니다(주석 10 참조).

(3) 영업권의 손상평가

보고기간말 현재 연결실체의 영업권은 회사의 경영진이 영업권을 관리하는 단위인 현금창출단위집단으로 배부되었습니다.

(단위: 천원)	
구 분	영업권 배분금액
보안서비스	1,181,716,092

현금창출단위의 회수가능액은 향후 5년간의 재무예산에 근거하여 추정된 현금흐름에 연 9.0%의 할인율을 적용하여 계산한 사용가치로 측정되었습니다. 5년을 초과하는 기간에 발생할 것으로 예상되는 현금흐름에 대해서는 연 1.0%의 성장률이 지속될 것이라고 가정되었으며, 이러한 성장률은 보안사업의 장기평균성장률을 초과하지않을 것으로 판단됩니다.

(4) 당기 및 전기 중 비용으로 인식된 연구개발비 지출의 내역은 다음과 같습니다

(단위: 천원)		
구 분	당기	전기
발생시 비용처리된 연구개발비	25,781,906	18,597,264

12. 매입채무및기타채무

당기말과 전기말 현재 매입채무및기타채무의 내역은 다음과 같습니다.

(단위: 천원)				
구 분	당기말		전기말	
	유동	비유동	유동	비유동
매입채무	162,471,828	-	141,244,750	-
미지급금	131,942,905	7,160,074	106,172,983	8,871,353
미지급비용	127,128,664	15,787,083	95,989,599	20,481,272
예수보증금	7,615,260	-	8,245,866	-
임대보증금	105,000	-	100,000	-
합 계	429,263,657	22,947,157	351,753,198	29,352,625

13. 계약부채

당기말과 전기말 현재 계약부채의 내역은 다음과 같습니다.

(단위: 천원)				
구 분	당기말		전기말	
	유동	비유동	유동	비유동
용역매출 계약부채	16,384,061	8,745,212	16,217,462	8,390,445
상품매출 계약부채	9,601,438	-	7,816,064	-
합 계	25,985,499	8,745,212	24,033,526	8,390,445

14. 차입금 및 회사채

(1) 당기말과 전기말 현재 단기차입금의 내역은 다음과 같습니다.

(단위: 천원)					
구 분	차입처	연이자율(%)(*)	만기	당기말	전기말
일반차입금	신한은행	금융채 6M+1.35%	2023.10.19	7,000,000	15,000,000
일반차입금	하나은행	금융채 6M+1.59%	-	-	5,000,000
일반차입금	하나은행	FTP 1M+1.02%	2023.01.27	10,000,000	27,000,000
합 계				17,000,000	47,000,000

(*) FTP(Fund Transfer Price)

(2) 당기말과 전기말 현재 장기차입금의 내역은 다음과 같습니다.

(단위: 천원)					
구 분	차입처	연이자율(%)	만기일	당기말	전기말
담보부 차입금(*)	신한은행 등 36곳	3.20%	2025.10.05	1,713,291,021	1,713,291,021
현재가치할인차금				(7,925,069)	(10,806,913)
합 계				1,705,365,952	1,702,484,108

(*) 당기말 현재 장기차입금과 관련하여 주식회사 캡스텍에 대한 종속기업투자주식 전량이 담보로 제공(약정 한도: 2,050,000백만원)되어 있습니다(주석 28 참조).

(3) 당기말과 전기말 현재 회사채의 내역은 다음과 같습니다.

(단위: 천원)							
구 분	용 도	보장수익률	만기	당기말		전기말	
				액면금액	장부금액	액면금액	장부금액
제1회 사모사채	운영자금	2.00%	2023.10.01	5,757,592	6,198,818	5,757,592	6,077,273
제2회 사모사채		2.00%	2023.10.01	5,757,592	6,130,589	5,757,592	6,010,382
제3회 사모사채		2.00%	2023.10.01	5,757,592	6,076,943	5,757,592	5,957,787
제4회 사모사채		2.00%	2023.10.01	5,757,592	6,010,382	5,757,592	5,892,531
제5회 사모사채		2.00%	2023.10.01	5,757,592	5,951,326	5,757,592	5,834,633
제1회 공모사채	채무상환 자금	2.29%	2024.07.26	120,000,000	119,714,695	120,000,000	119,539,098
제2회 공모사채		2.56%	2026.07.28	80,000,000	79,746,763	80,000,000	79,680,270
제3회 공모사채		2.96%	2024.10.25	67,000,000	66,807,109	67,000,000	66,706,453
소 계				295,787,960	296,636,625	295,787,960	295,698,427
유동성대체				(28,787,960)	(30,368,058)	(28,787,960)	(29,772,606)
합 계				267,000,000	266,268,567	267,000,000	265,925,821

15. 리스

(1) 리스이용자

① 당기말과 전기말 현재 연결채무상대표에 인식된 사용권자산과 리스부채의 내역은 다음과 같습니다.

(단위: 천원)		
구 분	당기말	전기말
사용권자산(*)		
부동산	17,417,936	24,123,120
차량운반구	14,019,783	14,651,555
기타의유형자산	1,637,638	1,519,119
합 계	33,075,357	40,293,794
리스부채		
유동	21,247,390	20,309,771
비유동	11,806,474	19,045,954
합 계	33,053,864	39,355,725

(*) 연결채무상대표의 유형자산에 포함되었습니다.

② 당기와 전기 중 연결실체가 리스이용자인 리스와 관련하여 연결손익계산서에 인식된 내역은 다음과 같습니다.

(단위: 천원)		
구 분	당기	전기
사용권자산의 감가상각비		
부동산	18,075,701	18,460,329
차량운반구	8,913,926	8,206,421
기타의유형자산	507,554	461,864
소 계	27,497,181	27,128,614
리스부채에 대한 이자비용(금융비용에 포함)	1,382,503	1,609,571
리스료:		
소액리스료 및 단기리스료	359,468	820,508
합 계	29,239,152	29,558,693

③ 당기와 전기 중 리스 관련 총 현금유출 금액은 다음과 같습니다.

(단위: 천원)		
구 분	당기	전기
리스부채 이자비용	1,382,503	1,609,571
리스부채 지급액	26,071,850	25,600,552
소액리스료 및 단기리스료	359,468	820,508
합 계	27,813,821	28,030,631

④ 당기와 전기 중 리스부채의 변동내역은 다음과 같습니다.

(단위: 천원)		
구 분	당기	전기
기초장부가액	39,355,725	38,059,169
증가	28,986,943	34,772,733
해지	(9,216,494)	(7,875,625)
이자비용	1,382,503	1,609,571
지급리스료	(27,454,813)	(27,210,123)
기말장부가액	33,053,864	39,355,725

(2) 리스제공자

① 당기말 현재 금융리스채권의 만기분석 내역은 다음과 같으며 보고기간말 이후에 받게 될 리스료를 할인하지 않은 금액으로 표시하였습니다.

(단위: 천원)	
구 분	당기말
할인되지 않은 총 리스료	44,096,737
1년 이하	17,666,267
1년 초과 ~ 2년 이하	12,613,306
2년 초과 ~ 3년 이하	7,571,628
3년 초과 ~ 4년 이하	4,594,326
4년 초과 ~ 5년 이하	1,616,948
5년 초과	34,262
미실현 금융수익	(2,362,532)
리스순투자	41,734,205

② 당기와 전기에 인식한 매출손익과 리스채권에 대한 이자수익은 다음과 같습니다.

(단위: 천원)		
구 분	당기	전기
매출손익	4,312,508	3,390,056
이자수익	1,443,384	1,314,991

16. 기타부채

당기말과 전기말 현재 기타부채의 내역은 다음과 같습니다.

(단위: 천원)				
구 분	당기말		전기말	
	유동	비유동	유동	비유동
예수금	23,521,034	-	22,965,471	-
장기종업원급여채무	-	13,714,494	-	14,878,754
합 계	23,521,034	13,714,494	22,965,471	14,878,754

17. 충당부채

당기말과 전기말 현재 연결실체의 충당부채는 전액 복구충당부채로 구성되어 있습니다. 연결실체는 본사건물 및 기타사무실 임차에 대한 임차기간 종료 시 원상복구의무를 부담하며, 복구 시 발생될 것으로 예상되는 지출액을 복구충당부채로 인식하였습니다.

당기와 전기 중 충당부채 장부금액의 변동내역은 다음과 같습니다.

① 당기

(단위: 천원)					
구 분	기초	전입액	사용액	환입액	기말
복구충당부채	958,841	43,045	(7,698)	7	994,195

② 전기

(단위: 천원)					
구 분	기초	전입액	사용액	환입액	기말
복구충당부채	908,372	125,608	(17,528)	(57,611)	958,841

18. 종업원급여

(1) 연결실체는 당기말 현재 퇴직급여제도로써 확정급여제도와 확정기여제도를 운영하고 있습니다.

(2) 당기말과 전기말 현재 종업원급여부채의 내역은 다음과 같습니다.

(단위: 천원)		
구 분	당기말	전기말
순확정급여부채	111,425,587	128,218,705
기금이 적립되는 확정급여채무의 현재가치	152,579,791	161,125,866
사외적립자산의 공정가치	(41,154,204)	(32,907,161)
장기종업원급여채무	13,714,494	14,878,754

(3) 당기와 전기 중 순확정급여부채의 변동내역은 다음과 같습니다.

(단위: 천원)						
구 분	당기			전기		
	확정급여채무	사외적립자산	순확정급여부채	확정급여채무	사외적립자산	순확정급여부채
기초	161,125,866	(32,907,161)	128,218,705	145,544,414	(30,229,768)	115,314,646
당기 비용으로 인식:						
당기근무원가	26,159,161	-	26,159,161	26,229,652	-	26,229,652
이자비용(이자수익)	4,491,968	(975,067)	3,516,901	3,507,195	(680,672)	2,826,523
소 계	30,651,129	(975,067)	29,676,062	29,736,847	(680,672)	29,056,175
재측정요소 :						
사외적립자산의 수익	-	469,747	469,747	-	409,126	409,126
경험조정으로 인한 변동	6,715,230	-	6,715,230	6,688,935	-	6,688,935
인구통계학가정으로 인한 변동	-	-	-	329,742	-	329,742
재무적가정으로 인한 변동	(26,710,874)	-	(26,710,874)	(3,112,410)	-	(3,112,410)
소 계	(19,995,644)	469,747	(19,525,897)	3,906,267	409,126	4,315,393
퇴직금지급액	(18,893,702)	5,914,587	(12,979,115)	(18,001,780)	4,144,120	(13,857,660)
관계사전출입	(307,858)	(156,310)	(464,168)	(59,882)	50,033	(9,849)
사외적립자산 불입액	-	(13,500,000)	(13,500,000)	-	(6,600,000)	(6,600,000)
기말	152,579,791	(41,154,204)	111,425,587	161,125,866	(32,907,161)	128,218,705

(4) 당기말과 전기말 현재 사외적립자산의 구성항목은 다음과 같습니다.

(단위: 천원)		
구 분	당기말	전기말
예·적금 등	41,147,964	32,900,920
국민연금전환금	6,240	6,241
합 계	41,154,204	32,907,161

(5) 당기말과 전기말 현재 보험수리적평가에 사용된 주요 가정은 다음과 같습니다.

구 분	당기말	전기말
기대임금상승률	1.63% ~ 3.67%	1.17% ~ 3.09%
할인율	5.00%~5.31%	2.92%

(6) 당기말 현재 유의적인 보험수리적 가정에 대한 민감도분석은 다음과 같습니다.

(단위: 천원)			
구분	가정의 변동폭	확정급여채무에 대한 영향	
		증가	감소
할인율	0.50%	(6,988,229)	6,124,853
임금상승률	0.50%	5,851,767	(6,771,110)

(7) 당기말과 전기말 현재 확정급여채무의 가중평균 듀레이션은 8.7년 및 9.6년 입니다.

(8) 당기와 전기 중 확정기여제도와 관련해 비용으로 인식한 금액은 10,537,746천원 및 10,628,585천원입니다.

19. 자본 및 자본잉여금

(1) 당기말과 전기말 현재 자본금의 내역은 다음과 같습니다.

구 분	당기말	전기말
주식종류	보통주	보통주
수권주식수(주)	150,000,000	150,000,000
주당금액(원)	500	500
발행주식수(주)	75,885,837	75,885,837
자본금(천원)	37,942,919	37,942,919

(2) 당기와 전기 중 발행주식수의 변동내역은 다음과 같습니다.

(단위: 주)			
구 분	당기	전기	
	보통주	보통주	우선주
기초	75,885,837	46,836,584	27,982,239
우선주 전환(*1)	-	27,982,239	(27,982,239)
유상증자	-	1,067,014	-
기말	75,885,837	75,885,837	-

(*1) 전기 중 우선주를 보통주로 전환하였습니다.

(3) 당기와 전기 중 자본금의 변동내역은 다음과 같습니다.

(단위: 천원)			
구 분	당기	전기	
	보통주	보통주	우선주
기초	37,942,919	23,418,292	13,991,120
우선주 전환	-	13,991,120	(13,991,120)
유상증자	-	533,507	-
기말	37,942,919	37,942,919	-

(4) 당기말과 전기말 현재 자본잉여금의 내역은 다음과 같습니다.

(단위: 천원)		
구 분	당기말	전기말
주식발행초과금	89,544,434	89,544,434
기타자본잉여금	213,610,218	213,610,218
합 계	303,154,652	303,154,652

20. 기타자본항목

당기말과 전기말 현재 기타자본항목의 내역은 다음과 같습니다.

(단위: 천원)		
구 분	당기말	전기말
해외사업환산손익	250,882	331,634
기타포괄손익-공정가치 측정 금융자산 평가손익	12,357,639	1,611,395
합 계	12,608,521	1,943,029

21. 이익잉여금

당기말과 전기말 현재 이익잉여금의 내역은 다음과 같습니다.

(단위: 천원)		
구 분	당기말	전기말
법정적립금(*)	5,274,228	5,274,228
임의적립금	1,500,000	1,500,000
미처분이익잉여금	98,913,113	26,367,408
합 계	105,687,341	33,141,636

(*) 당기말과 전기말 현재 법정적립금은 상법에 의거 적립하는 이익준비금으로서 자본금의 50%에 달할 때까지 매결산기에 금전에 의한 이익배당액의 10% 이상을 이익준비금으로 적립하도록 되어 있습니다. 동 이익준비금은 현금으로 배당할 수 없으나 주주총회의 결의에 의하여 자본전입 또는 결손보전이 가능합니다.

22. 영업부문 및 영업수익

(1) 영업수익에 대한 정보

연결실체의 기업회계기준서 제1108호 '영업부문'에 따른 보고부문은 단일부문입니다.

(단위: 천원)				
부문	주요 사업내역	주요 고객	영업수익	
			당기	전기
보안서비스	보안솔루션 공급 및 보안관련 서비스업, 정보시스템관리, 유/무인경비서비스, 보안상품판매	SK텔레콤(주) 등	1,792,829,163	1,549,714,141

(2) 주석 29에 기재된 특수관계자와의 거래를 제외하고 당기 및 전기 중 외부고객으로부터 영업수익이 전체 영업수익에서 차지하는 비중이 10%를 상회하는 고객은 없습니다.

(3) 고객과의 계약에서 생기는 수익의 구분

연결실체의 영업수익은 모두 고객과의 계약에서 생기는 수익이며 당기와 전기 중 영업수익의 내역은 다음과 같습니다.

(단위: 천원)		
구 분	당기	전기
지리적 지역:		
국내	1,751,871,627	1,523,876,979
해외	40,957,536	25,837,161
합 계	1,792,829,163	1,549,714,140
수익인식시점:		
한 시점에 인식	193,165,108	137,437,764
기간에 걸쳐 인식	1,599,664,055	1,412,276,376
합 계	1,792,829,163	1,549,714,140
매출 유형:		
상품매출	189,172,830	141,321,840
용역매출	1,603,656,333	1,408,392,300
합 계	1,792,829,163	1,549,714,140

(4) 당기말과 전기말 현재 고객과의 계약과 관련된 계약자산과 계약부채의 내역은 다음과 같습니다.

(단위: 천원)		
구 분	당기말	전기말
계약자산	68,287,250	25,415,661
계약부채(*)	34,730,712	32,423,971

(*) 전기말 계약부채와 관련하여 당기에 수익으로 인식한 금액은 23,713,877천원입니다.

(5) 장기계약 중 미이행 부분

고객과의 계약에 따른 수행의무 중 계약일로부터 의무 이행 완료까지의 기간이 1년을 초과하는 수행의무와 관련하여 이행되지 않은 수행의무에 배분된 거래가격 총액은 9,714백만원입니다.

(6) 투입법으로 인식하는 고객과의 계약

① 당기 중 연결실체가 투입법에 따라 기간에 걸쳐 인식한 영업수익은 169,537,278천원(당기 영업수익의 9.46%)이며, 당기말 현재 연결실체가 투입법으로 진행기준을 적용한 계약 중 총 계약수익금액이 직전 회계연도 영업수익의 5% 이상인 계약은 없습니다.

② 당기 중 투입법에 따라 기간에 걸쳐 수익을 인식하는 계약과 관련하여, 회계추정변경 등에 따른 손익의 변동 금액은 다음과 같습니다.

(단위: 천원)

구분	계약금액 변동	총계약원가 변동	당기손익	미래손익
보안서비스	2,282,607	1,016,323	1,226,720	39,564

23. 영업비용

연결실체는 영업비용을 성격별로 공시하고 있으며, 당기와 전기 중 발생한 영업비용의 내역은 다음과 같습니다.

(단위: 천원)		
구 분	당기	전기
상품매출원가	291,854,562	216,554,553
급여	522,430,235	484,017,463
퇴직급여	39,195,775	38,990,471
복리후생비	80,254,590	81,297,568
여비교통비	7,540,212	6,222,175
통신비	19,532,983	14,596,921
수도광열비	1,087,683	988,209
소모품비	8,153,175	7,070,563
세금과공과	3,229,932	3,409,450
감가상각비	199,175,172	190,294,618
사용권자산 감가상각비	27,355,715	27,086,313
무형자산상각비	38,415,629	38,722,092
지급수수료	313,461,419	246,279,491
수선비	8,542,706	7,208,656
보험료	11,948,884	10,353,933
접대비	1,139,101	674,194
광고선전비	7,015,571	5,442,336
교육훈련비	2,131,665	1,435,436
도서인쇄비	738,410	832,057
차량유지비	9,685,988	9,049,726
대손상각비	3,512,820	2,998,786
리스료	356,061	735,485
연구개발비	25,781,906	18,597,264
외주공사비	24,971,364	14,963,323
합 계	1,647,511,558	1,427,821,083

24. 금융수익 및 금융비용

당기와 전기 중 금융수익과 금융비용의 내역은 다음과 같습니다.

(단위: 천원)		
구 분	당기	전기
금융수익		
이자수익	2,680,340	1,623,624
외환차익	475,731	933,923
외화환산이익	164,791	31,535
당기손익인식금융자산처분이익	-	14,655
당기손익인식금융자산평가이익	241,715	109,784
합 계	3,562,577	2,713,521
금융비용		
이자비용	68,272,421	71,177,241
외환차손	251,497	231,413
외화환산손실	309,821	10,920
합 계	68,833,739	71,419,574

25. 기타수익 및 기타비용

당기와 전기 중 기타수익과 기타비용의 내역은 다음과 같습니다.

(단위: 천원)		
구 분	당기	전기
기타수익		
유형자산처분이익	55,711	61,956
무형자산처분이익	14,789	415,114
배당금수익	2,753,151	2,279,853
리스해지이익	467,490	471,325
잡이익	361,820	799,222
합 계	3,652,961	4,027,470
기타비용		
유형자산처분손실	16,935,197	21,803,902
무형자산처분손실	348,991	316,903
무형자산손상차손	122,632	25,936
배상금	994,810	1,111,166
기부금	880,395	145,016
리스해지손실	1,781	153
잡손실	4,716,608	2,161,225
합 계	24,000,414	25,564,301

26. 법인세비용

(1) 당기와 전기 중 법인세비용의 구성요소는 다음과 같습니다.

(단위: 천원)		
구 분	당기	전기
법인세 부담액	28,570,320	11,640,080
과거기간 법인세 조정액	(1,116,892)	1,099,889
일시적차이로 인한 이연법인세	(25,245,678)	1,997,902
법인세비용	2,207,750	14,737,871

(2) 당기와 전기 중 자본에 직접 반영된 법인세비용의 내역은 다음과 같습니다.

(단위: 천원)		
구 분	당기	전기
기타포괄손익-공정가치측정 금융자산 평가이익	(3,191,816)	(511,849)
순확정급여부채 재측정요소	(4,471,430)	1,044,325
합계	(7,663,246)	532,476

(3) 당기와 전기 중 법인세비용과 회계이익의 관계는 다음과 같습니다.

(단위: 천원)		
구 분	당기	전기
법인세비용차감전순이익	59,698,989	31,650,174
적용세율에 따른 법인세	13,985,155	7,197,342
조정사항		
비과세수익	(118,660)	(52,598)
비공제비용	1,098,076	687,218
과거기간 법인세 조정액	(1,116,892)	1,099,889
미인식이연법인세 변동	-	7,812,483
세액공제	(872,606)	(1,152,725)
세율변동효과	(11,201,398)	-
기타	434,075	(853,738)
법인세비용	2,207,750	14,737,871
유효세율	3.70%	46.56%

(4) 당기와 전기 중 이연법인세자산(부채)의 변동내역은 다음과 같습니다.

① 당기

(단위: 천원)				
구 분	기 초	당기손익 반영	자본에 직접 인식된 금액	기 말
일시적차이에 대한 이연법인세:				
확정급여부채	38,990,949	478,402	(4,471,430)	34,997,921
무형자산	(216,468,093)	18,665,540	-	(197,802,553)
미지급금	16,249,450	5,983,738	-	22,233,188
재고자산	795,524	(50,465)	-	745,059
미지급비용	1,519,368	258,690	-	1,778,058
유형자산	(30,641,606)	6,642,352	-	(23,999,254)
퇴직연금운용자산	(7,962,023)	(1,460,861)	-	(9,422,884)
미수수익	(2,432)	(14,540)	-	(16,972)
차입금및회사채	(2,376,988)	923,990	-	(1,452,998)
투자자산	(2,253,597)	12,522	(3,191,816)	(5,432,891)
리스부채	9,524,085	(1,977,112)	-	7,546,973
복구충당부채	229,060	(8,380)	-	220,680
기타장기종업원급여	3,600,658	(460,039)	-	3,140,619
매출채권	3,789,354	580,721	-	4,370,075
기타비유동부채	7,799,465	(1,078,040)	-	6,721,425
선급비용	(51,220,691)	(1,391,432)	-	(52,612,123)
기타	199,656	60,932	-	260,588
소 계	(228,227,861)	27,166,018	(7,663,246)	(208,725,089)
미사용세무상결손금에 대한 이연법인세:				
세무상결손금	12,387,671	(1,920,340)	-	10,467,331
합 계	(215,840,190)	25,245,678	(7,663,246)	(198,257,758)

② 전기

(단위: 천원)				
구 분	기초	당기손익 반영	자본에 직접 인식된 금액	기말
일시적차이에 대한 이연법인세:				
확정급여부채	33,830,325	4,116,299	1,044,325	38,990,949
무형자산	(226,023,251)	9,555,158	-	(216,468,093)
미지급금	3,400,767	12,848,683	-	16,249,450
재고자산	27,624	767,900	-	795,524
미지급비용	11,835,168	(10,315,800)	-	1,519,368
유형자산	(25,743,030)	(4,898,576)	-	(30,641,606)
퇴직연금운용자산	(6,488,802)	(1,473,221)	-	(7,962,023)
미수수익	(1,796)	(636)	-	(2,432)
차입금및회사채	(3,664,307)	1,287,319	-	(2,376,988)
투자자산	(1,720,458)	(21,290)	(511,849)	(2,253,597)
리스부채	9,210,319	313,766	-	9,524,085
리스보증금	52,840	(52,840)	-	-
복구충당부채	219,826	9,234	-	229,060
기타장기종업원급여	3,361,255	239,403	-	3,600,658
매출채권	4,120,165	(330,811)	-	3,789,354
기타비유동부채	15,099,075	(7,299,610)	-	7,799,465
선급비용	(45,366,237)	(5,854,454)	-	(51,220,691)
기타	435,409	(235,753)	-	199,656
소 계	(227,415,108)	(1,345,229)	532,476	(228,227,861)
미사용세무상결손금에 대한 이연법인세:				
세무상결손금	13,040,343	(652,672)	-	12,387,671
합 계	(214,374,765)	(1,997,901)	532,476	(215,840,190)

(5) 당기말과 전기말 현재 이연법인세자산(부채)으로 인식되지 않은 차감할(가산할) 일시적 차이 및 세무상결손금의 내역은 다음과 같습니다.

(단위: 천원)		
구 분	당기말	전기말
종속기업투자(*1)	(65,218,138)	(65,218,138)
세무상결손금(*2)	196,808,450	204,989,767
기타	(1,077,043,684)	(1,073,683,081)

(*1) 가산할 일시적차이의 소멸시점을 통제할 수 있으며, 예측가능한 미래에 일시적차이가 소멸하지 않을 가능성이 높다고 판단하였습니다.

(*2) 당기말 현재 이연법인세자산으로 인식되지 않은 세무상결손금의 만료시기는 다음과 같습니다.

(단위: 천원)	
구 분	당기말
2023년	40,394,430
2024년	134,909,009
2030년	21,505,011
합계	196,808,450

27. 주식기준보상

(1) 당기말 현재 연결실체가 부여한 주식선택권에 관한 주요사항은 다음과 같습니다.

구 분	1-1차	1-2차	1-3차	1-4차
권리부여일(*1)	2019년 8월 22일			
부여방법(*2)	현금결제형 주가차액보상권			
부여주식수(*3)	161,541주	87,562주	230,581주	180,436주
행사가격	20,579원	20,579원	22,225원	24,003원
행사가능일	1차행사 : 부여수량의 50%를 대상으로 하며, 에스케이윌더스 주식회사의 IPO시점 이후 6개월 시점에 행사됨			
	2차행사 : 부여수량의 25%를 대상으로 하며, 에스케이윌더스 주식회사의 IPO시점 이후 12개월 시점에 행사됨			
	3차행사 : 부여수량의 25%를 대상으로 하며, 에스케이윌더스 주식회사의 IPO시점 이후 18개월 시점에 행사됨			
가득조건	2019년 12월 31일 까지 재직	2020년 12월 31일 까지 재직	2020년 12월 31일 까지 재직	2021년 12월 31일 까지 재직

구 분	2-1차	2-2차	2-3차	2-4차
권리부여일(*1)	2020년 12월 30일			
부여방법(*2)	현금결제형 주가차액보상권			
부여주식수(*3)	23,097주	9,648주	25,527주	15,878주
행사가격	20,807원	20,807원	22,472원	24,270원
행사가능일	1차행사 : 부여수량의 50%를 대상으로 하며, 에스케이윌더스 주식회사의 IPO시점 이후 6개월 시점에 행사됨			
	2차행사 : 부여수량의 25%를 대상으로 하며, 에스케이윌더스 주식회사의 IPO시점 이후 12개월 시점에 행사됨			
	3차행사 : 부여수량의 25%를 대상으로 하며, 에스케이윌더스 주식회사의 IPO시점 이후 18개월 시점에 행사됨			
가득조건	2020년 12월 31일 까지 재직	2021년 12월 31일 까지 재직	2021년 12월 31일 까지 재직	2022년 12월 31일 까지 재직

구 분	3-1차	3-2차	3-3차
권리부여일(*1)	2021년 01월 26일		
부여방법(*2)	현금결제형 추가차액보상권		
부여주식수(*3)	97,802주	97,801주	97,800주
행사가격	20,807원	22,472원	24,270원
행사가능일	1차행사 : 부여수량의 50%를 대상으로 하며, 에스케이실더스 주식회사의 IPO시점 이후 12개월 시점에 행사됨		
	2차행사 : 부여수량의 25%를 대상으로 하며, 에스케이실더스 주식회사의 IPO시점 이후 18개월 시점에 행사됨		
	3차행사 : 부여수량의 25%를 대상으로 하며, 에스케이실더스 주식회사의 IPO시점 이후 24개월 시점에 행사됨		
가득조건	2021년 12월 31일 까지 재직	2021년 12월 31일 까지 재직	2022년 12월 31일 까지 재직

구 분	4-1차	4-2차	4-3차
권리부여일(*1)	2021년 04월 27일		
부여방법(*2)	현금결제형 추가차액보상권		
부여주식수(*3)	60,478주	60,476주	65,918주
	12,496주	12,496주	12,496주
	18,694주	11,972주	11,972주
행사가격	20,579원	22,225원	24,003원
	20,807원	22,472원	24,270원
	26,787원	28,929원	31,243원
행사가능일	1차행사 : 부여수량의 50%를 대상으로 하며, 에스케이실더스 주식회사의 IPO시점 이후 6개월 시점에 행사됨		
	2차행사 : 부여수량의 25%를 대상으로 하며, 에스케이실더스 주식회사의 IPO시점 이후 12개월 시점에 행사됨		
	3차행사 : 부여수량의 25%를 대상으로 하며, 에스케이실더스 주식회사의 IPO시점 이후 18개월 시점에 행사됨		
가득조건	2021년 12월 31일 까지 재직	2021년 12월 31일 까지 재직	2021년 12월 31일 까지 재직
	2021년 12월 31일 까지 재직	2021년 12월 31일 까지 재직	2022년 12월 31일 까지 재직
	2021년 12월 31일 까지 재직	2022년 12월 31일 까지 재직	2023년 12월 31일 까지 재직

구분	5차
권리부여일(*1)	2021년 11월 29일
부여방법(*2)	현금결제형 주가차액보상권
부여주식수(*3)	17,903주
행사가격	26,766원
행사가능일	1차행사 : 부여수량의 50%를 대상으로 하며, 에스케이쉴더스 주식회사의 IPO시점 이후 6개월 시점에 행사됨
	2차행사 : 부여수량의 25%를 대상으로 하며, 에스케이쉴더스 주식회사의 IPO시점 이후 12개월 시점에 행사됨
	3차행사 : 부여수량의 25%를 대상으로 하며, 에스케이쉴더스 주식회사의 IPO시점 이후 18개월 시점에 행사됨
가득조건	2022년 12월 31일까지 재직

구분	6-1차	6-2차	6-3차
권리부여일	2022년 01월 03일		
부여방법(*2)	현금결제형 주가차액보상권		
부여주식수(*3)	5,155주	5,154주	29,921주
	34,176주	29,924주	
행사가격	26,787원	28,929원	41,346원
	35,447원	38,283원	
행사가능일	1차행사 : 부여수량의 50%를 대상으로 하며, 에스케이쉴더스 주식회사의 IPO시점 이후 12개월 시점에 행사됨		
	2차행사 : 부여수량의 25%를 대상으로 하며, 에스케이쉴더스 주식회사의 IPO시점 이후 18개월 시점에 행사됨		
	3차행사 : 부여수량의 25%를 대상으로 하며, 에스케이쉴더스 주식회사의 IPO시점 이후 24개월 시점에 행사됨		
가득조건(*4)	공통 : 2023년 1월 2일까지 재직		
	2022년 12월 31일 까지 재직	2023년 12월 31일 까지 재직	2024년 12월 31일 까지 재직
	2022년 12월 31일 까지 재직	2023년 12월 31일 까지 재직	

(*1) 구, 에이디티캡스 주식회사 및 주식회사 캡스텍에서 부여한 주식기준보상을 승계하였습니다.

(*2) 현금지급액은 에스케이쉴더스 주식회사 보통주의 행사가능일까지 주가 상승분에 기초하여 결정됩니다.

(*3) 당기 중 주식선택권의 변동내역은 다음과 같습니다.

(단위: 주)						
구 분	1차	2차	3차	4차	5차	6차
기 초	660,120	74,150	293,403	266,998	17,903	-
부 여	-	-	-	-	-	109,484
소 멸	-	-	-	-	-	(5,154)
기 말	660,120	74,150	293,403	266,998	17,903	104,330

(*4) 기재된 가득조건 이외에 권리부여일로부터 1년이 지난 시점까지 재직하여야 주식선택권이 부여되며, 각 회차기준 부여일 이전에 IPO시점이 도래 할 경우, 각 회차기준에 부여 될 주식선택권은 소멸됩니다.

(2) 주식선택권의 부여로 인하여 인식된 보상원가 및 보고기간말 이후에 인식될 잔여보상원가는 다음과 같습니다.

(단위: 천원)	
구 분	금액
당기보상원가	2,289,387
잔여보상원가	184,160

(3) 연결실체는 주식선택권의 보상원가를 이항모형옵션가격결정모형을 이용한 공정가치접근법을 적용하여 산정하였으며, 보상원가를 산정하기 위한 제반 가정 및 변수는 다음과 같습니다.

구분	1-1차, 1-2차			1-3차			1-4차		
	1차행사	2차행사	3차행사	1차행사	2차행사	3차행사	1차행사	2차행사	3차행사
무위험이자율	3.75%	3.76%	3.79%	3.75%	3.76%	3.79%	3.75%	3.76%	3.79%
기대존속기간	12개월	18개월	24개월	12개월	18개월	24개월	12개월	18개월	24개월
평가기준일의 주가(*1)	35,496원	35,496원	35,496원	35,496원	35,496원	35,496원	35,496원	35,496원	35,496원
기대주가변동성(*2)	29.91%	29.91%	29.91%	29.91%	29.91%	29.91%	29.91%	29.91%	29.91%
배당수익률	0%	0%	0%	0%	0%	0%	0%	0%	0%
행사가격	20,579원	20,579원	20,579원	22,225원	22,225원	22,225원	24,003원	24,003원	24,003원
주당공정가치	15,455원	15,784원	16,113원	13,974원	14,406원	14,825원	12,428원	12,981원	13,499원
부여주식수	124,552주	62,277주	62,274주	115,292주	57,645주	57,644주	90,219주	45,109주	45,108주

구분	2-1차, 2-2차			2-3차			2-4차		
	1차행사	2차행사	3차행사	1차행사	2차행사	3차행사	1차행사	2차행사	3차행사
무위험이자율	3.75%	3.76%	3.79%	3.75%	3.76%	3.79%	3.75%	3.76%	3.79%
기대존속기간	12개월	18개월	24개월	12개월	18개월	24개월	12개월	18개월	24개월
평가기준일의 주가(*1)	35,496원	35,496원	35,496원	35,496원	35,496원	35,496원	35,496원	35,496원	35,496원
기대주가변동성(*2)	29.91%	29.91%	29.91%	29.91%	29.91%	29.91%	29.91%	29.91%	29.91%
배당수익률	0%	0%	0%	0%	0%	0%	0%	0%	0%
행사가격	20,807원	20,807원	20,807원	22,472원	22,472원	22,472원	24,270원	24,270원	24,270원
주당공정가치	15,248원	15,590원	15,931원	13,756원	14,204원	14,637원	12,201원	12,773원	13,306원
부여주식수	16,373주	8,186주	8,186주	12,764주	6,382주	6,381주	7,939주	3,970주	3,969주

구분	3-1차			3-2차			3-3차		
	1차행사	2차행사	3차행사	1차행사	2차행사	3차행사	1차행사	2차행사	3차행사
무위험이자율	3.75%	3.76%	3.79%	3.75%	3.76%	3.79%	3.75%	3.76%	3.79%
기대존속기간	12개월	18개월	24개월	12개월	18개월	24개월	12개월	18개월	24개월
평가기준일의 주가(*1)	35,496원	35,496원	35,496원	35,496원	35,496원	35,496원	35,496원	35,496원	35,496원
기대주가변동성(*2)	29.91%	29.91%	29.91%	29.91%	29.91%	29.91%	29.91%	29.91%	29.91%
배당수익률	0%	0%	0%	0%	0%	0%	0%	0%	0%
행사가격	20,807원	20,807원	20,807원	22,472원	22,472원	22,472원	24,270원	24,270원	24,270원
주당공정가치	15,248원	15,590원	15,931원	13,756원	14,204원	14,637원	12,201원	12,773원	13,306원
부여주식수	48,901주	24,451주	24,450주	48,901주	24,450주	24,450주	48,900주	24,450주	24,450주

구 분	4-1차			4-2차			4-3차		
	1차행사	2차행사	3차행사	1차행사	2차행사	3차행사	1차행사	2차행사	3차행사
무위험이자율	3.75%	3.76%	3.79%	3.75%	3.76%	3.79%	3.75%	3.76%	3.79%
기대존속기간	12개월	18개월	24개월	12개월	18개월	24개월	12개월	18개월	24개월
평가기준일의 주가(*1)	35,496원	35,496원	35,496원	35,496원	35,496원	35,496원	35,496원	35,496원	35,496원
기대주가변동성(*2)	29.91%	29.91%	29.91%	29.91%	29.91%	29.91%	29.91%	29.91%	29.91%
배당수익률	0%	0%	0%	0%	0%	0%	0%	0%	0%
행사가격	20,579원	20,579원	20,579원	22,225원	22,225원	22,225원	24,003원	24,003원	24,003원
	20,807원	20,807원	20,807원	22,472원	22,472원	22,472원	24,270원	24,270원	24,270원
	26,787원	26,787원	26,787원	28,929원	28,929원	28,929원	31,243원	31,243원	31,243원
주당공정가치	15,455원	15,784원	16,113원	13,974원	14,406원	14,825원	12,428원	12,981원	13,499원
	15,248원	15,590원	15,931원	13,756원	14,204원	14,637원	12,201원	12,773원	13,306원
	10,159원	10,907원	11,574원	8,572원	9,459원	10,227원	7,038원	8,049원	8,907원
부여주식수	30,240주	15,120주	15,118주	30,238주	15,120주	15,118주	32,960주	16,479주	16,479주
	6,248주	3,124주	3,124주	6,248주	3,124주	3,124주	6,248주	3,124주	3,124주
	9,347주	4,674주	4,673주	5,987주	2,993주	2,992주	5,987주	2,993주	2,992주

구 분	5차		
	1차행사	2차행사	3차행사
무위험이자율	3.75%	3.76%	3.79%
기대존속기간	12개월	18개월	24개월
평가기준일의 주가(*1)	35,496원	35,496원	35,496원
기대주가변동성(*2)	29.91%	29.91%	29.91%
배당수익률	0%	0%	0%
행사가격	26,766원	26,766원	26,766원
주당공정가치	10,175원	10,922원	11,588원
부여주식수	8,952주	4,476주	4,475주

구분	6-1차			6-2차			6-3차		
	1차행사	2차행사	3차행사	1차행사	2차행사	3차행사	1차행사	2차행사	3차행사
무위험이자율	3.75%	3.76%	3.79%	3.75%	3.76%	3.79%	3.75%	3.76%	3.79%
기대존속기간	12개월	18개월	24개월	12개월	18개월	24개월	12개월	18개월	24개월
평가기준일의 주가(*1)	35,496원	35,496원	35,496원	35,496원	35,496원	35,496원	35,496원	35,496원	35,496원
기대주가변동성(*2)	29.91%	29.91%	29.91%	29.91%	29.91%	29.91%	29.91%	29.91%	29.91%
배당수익률	0%	0%	0%	0%	0%	0%	0%	0%	0%
행사가격	26,787원	26,787원	26,787원	28,929원	28,929원	28,929원	41,346원	41,346원	41,346원
	35,447원	35,447원	35,447원	38,283원	38,283원	38,283원			
주당공정가치	10,159원	10,907원	11,574원	8,572원	9,459원	10,227원	2,587원	3,703원	4,678원
	4,759원	5,900원	6,860원	3,578원	4,734원	5,718원			
부여주식수	2,578주	1,289주	1,288주	2,577주	1,289주	1,288주	14,961주	7,480주	7,480주
	17,088주	8,545주	8,543주	14,962주	7,482주	7,480주			

(*1) 평가기준일의 주가는 현금흐름할인모형으로 산출되었습니다.

(*2) 적용된 주가 수익률의 변동성은 상장동종기업의 과거 주가수익률 변동성을 고려하였습니다.

28. 우발채무 및 주요 약정사항

(1) 당기말 현재 연결실체의 보험가입자산 내역은 다음과 같습니다.

(단위: 천원)			
보험회사	부보금액	가입자산	장부금액
KB손해보험(주)	961,402,708	상품	7,462,141
		건물	6,113,928
		기계장치	73
		차량운반구	262,231
		공기구비품	16,071,760
		기타유형자산	1,646,571
		사용권자산	17,101,190
		건설중인자산	5,803,518

당기말 현재 연결실체는 메리츠화재해상보험(주), 현대해상화재보험(주), DB손해보험(주), KB손해보험(주), 한화손해보험(주)에 영업배상책임보험, 일반화재보험, 생산물배상책임보험, 개인정보보호배상책임보험, 단체안심상해보험, 업무용차량보험 등을 가입하고 있습니다. 또한, 보안관제서비스에서 발생하는 과실행위로 인한 제3자의 손해에 대하여 캐롯손해보험에 가입하고 있습니다.

(2) 당기말 현재 연결실체가 타인으로부터 제공받은 지급보증의 내역은 다음과 같습니다.

(단위: 천원)		
제공자	보증금액	보증내용
서울보증보험(주)	7,275,650	이행하자보증
	32,932,340	이행계약보증
	11,187,604	이행선급금보증
	5,325,726	이행지급보증
	4,688,496	이행입찰보증
	12,700	공탁보증
	56,050,000	신원보증
소프트웨어공제조합(*)	3,182,801	이행하자보증
	35,034,704	이행계약보증
	18,951,567	이행선급금보증
	4,980,523	이행입찰보증

(*) 장기투자자산으로 분류된 소프트웨어공제조합 출자금 전액 689,678천원이 담보로 제공되어 있습니다.

(3) 당기말 현재 연결실체의 금융기관과의 약정사항은 다음과 같습니다.

(단위: 천원)			
은행명	약정내용	한도액	사용액
신한은행 외 1곳	외상매출채권전자대출	3,000,000	-
하나은행	외상매출채권담보대출(*1)	58,000,000	20,850,149
소 계		61,000,000	20,850,149
신한은행	일반자금대출	15,000,000	7,000,000
하나은행	운전일반자금대출(일시상환)	10,000,000	10,000,000
소 계 (*2)		25,000,000	17,000,000
합 계		86,000,000	37,850,149

(*1) 사용액은 연결실체가 거래처에 지급할 대금을 담보로 거래처가 각 은행에서 대출을 실행한 금액입니다. 당기말 현재 연결실체가 거래처에 지급할 대금은 매입채무에 포함되어 있습니다(주석 12 참조).

(*2) 당기말 현재 사용액은 차입금에 포함되어 있습니다(주석 14 참조).

(4) 차입약정

연결실체는 금융기관과 차입약정을 체결하였으며, 동 차입약정의 주요 내용은 다음과 같습니다.

(단위: 천원)			
은행명	약정내용	한도액	사용액
신한은행 등	담보부 차입금(*)	2,050,000,000	1,713,291,021

(*) 연결실체는 금융기관과의 약정에 따라 매 보고기간말 현재 순차입금 대 EBITDA비율을 특정 배수 이하로 유지하여야 합니다. 순차입금은 연결실체의 총 차입금에서 현금성자산을 차감한 금액을 의미합니다. EBITDA는 연결재무제표 기준의 EBITDA이며, 매 보고기간말 연결실체가 재무약정으로 유지하여야 하는 약정 배수는 다음과 같습니다.

해당연도	2022년	2023년	2024년
Net Debt to EBITDA (순차입금/EBITDA)	7.50	7.25	7.00

연결실체가 약정을 충족시키지 못할 경우에는 주주의 추가적인 출자 의무가 발생할 수 있습니다.

(5) 연결실체가 금융기관과의 차입금 약정을 충족시키지 못할 경우 발행한 회사채에 대하여 기한의 이익을 상실하게 되며 주주의 추가적인 출자 의무가 발생할 수 있습니다.

(6) 담보제공자산

당기말 현재 연결실체가 차입금과 관련하여 금융기관 등에 대한 담보제공한 내역은 다음과 같습니다.

(단위: 천원)				
담보권자(*)	담보제공자산		차입금	
	내역	약정한도	내역	장부금액
신한은행 외 36곳	종속기업투자주식	2,050,000,000	담보부 차입금	1,705,365,952

(*) 당기말 현재 연결실체는 지배기업의 장기차입금과 관련하여 종속기업인 주식회사 캡스텍 주식전량이 담보로 제공되어 있습니다(주석 14 참조).

(7) 계류중인 소송사건

당기말 현재 연결실체가 피고로 계류중인 소송은 총 14건(소송가액은 1,866백만원)이며, 당기말 현재 소송 결과는 예측할 수 없습니다.

29. 특수관계자

(1) 당기말 현재 연결실체의 특수관계자 내역은 다음과 같습니다.

구 분	회사명
최상위지배기업	SK(주)
지배기업(*1)	SK스퀘어(주)
연결실체에 유의적인 영향력을 행사하는 기업	블루시큐리티인베스트먼트 유한회사
기타특수관계자(*2)	최상위지배기업과 지배기업의 종속기업 및 관계기업 등

(*1) 전기 중 지배기업의 인적분할로 인하여 연결실체의 지배기업이 SK텔레콤 주식회사에서 SK스퀘어 주식회사로 변경되었습니다.

(*2) 기업회계기준서 제 1024호 '특수관계자 공시'에 따른 특수관계자 범위에 포함되지 않았으나 독점규제 및 공정거래법에 따른 동일한 대규모기업집단(기업집단명 : 에스케이 주식회사) 소속회사가 포함되어 있습니다.

(2) 당기와 전기 중 특수관계자와의 영업수익 및 영업비용 등의 거래내역은 다음과 같습니다

① 당기

(단위: 천원)				
구 분	회사명	영업수익 등(*1)	영업비용 등	
최상위지배기업		SK(주)(*2)	18,341,784	14,437,489
최상위 지배기업의 종속기업	연결실체의 지배기업	SK스퀘어(주)	3,078,402	-
	지배기업의 종속기업 등	SK텔레콤(주)(*3)	115,463,743	32,111,827
		SK브로드밴드(주)	61,990,002	3,713,817
		SK이노베이션(주)	7,922,803	43,511
		SK에너지(주)	13,804,038	-
		십일번가주식회사	2,825,920	670,589
		SK에코플랜트(주)(구, SK건설)	7,657,413	192
		SK실트론(주)	8,336,271	1,980
		SK텔링크(주)	2,125,068	888,273
		SK네트웍스(주)	6,168,173	59,330
		SK렌터카(주)	2,602,617	5,678,476
		에스케이아이이테크놀로지	1,319,979	-
		SK Battery America, Inc.	3,388,051	-
		SK Battery Manufacturing Kft.	860,099	-
		SK온	12,210,353	-
		기타	52,741,583	15,951,358
		소계	302,494,515	59,119,353
연결실체에 유의적인영향력을 행사하는 기업		블루시큐리티인베스트먼트 유한회사	-	444,117
기타특수관계자	SK하이닉스(주)	106,092,110	231,216	
	SK하이텍(주)	3,238,010	742,853	
	SK하이닉스시스템IC	794,552	-	
	SK가스(주)	1,553,759	-	
	기타	36,763,686	5,164,777	
	소계	148,442,117	6,138,846	
합 계		469,278,416	80,139,805	

(*1) 당기 중 연결실체의 전체 영업수익의 10% 이상을 차지하는 고객사는 SK(주) 및 그 종속회사로 320,836,299천원(전기 276,254,650천원) 입니다.

(*2) 당기 영업비용에는 자산취득금액 7,004,348천원이 포함되어 있습니다.

(*3) 당기 영업비용에는 자산취득금액 11,003,802천원이 포함되어 있습니다.

② 전기

(단위: 천원)

구 분		회사명	영업수익 등	영업비용 등
최상위지배기업		SK(주)(*1)	15,216,849	19,514,892
최상위 지배기업의 종속기업	연결실체의 지배기업	SK스퀘어(주)	1,077,920	-
	지배기업의 종속기업 등	SK텔레콤(주)	98,678,255	19,382,278
		SK브로드밴드(주)	50,261,404	4,338,416
		SK이노베이션(주)	15,931,559	-
		SK에너지(주)	11,529,847	-
		십일번가주식회사	2,436,033	52,917
		SK에코플랜트(주)(구, SK건설)	12,986,433	8,078
		SK실트론(주)	5,473,444	2,160
		SK텔링크(주)	1,777,338	1,307,136
		SK네트웍스(주)	7,181,688	213,197
		SK렌터카(주)	1,883,250	5,778,701
		에스케이아이이테크놀로지	559,985	-
		SK Battery America, Inc.	926,269	-
		SK Battery Manufacturing Kft.	639,400	-
		기타	49,694,976	13,826,399
		소계	261,037,801	44,909,282
연결실체에 유의적인영향력을 행사하는 기업		블루시큐리티인베스트먼트 유한회사	-	546,414
기타특수관계자	SK하이닉스(주)	93,297,390	89,056	
	SK하이텍(주)	1,992,957	741,170	
	SK하이닉스시스템IC	1,544,627	-	
	SK가스(주)	1,512,465	-	
	기타	20,832,030	926,944	
	소계	119,179,469	1,757,170	
합 계			395,434,119	66,727,758

(*1) 전기 영업비용에는 자산취득금액 9,339,130천원이 포함되어 있습니다.

(3) 당기말과 전기말 현재 특수관계자에 대한 채권·채무 내역은 다음과 같습니다.

① 당기말

(단위: 천원)					
구 분	회사명	채권 등(*1)		채무 등(*2)	
		매출채권	기타채권	기타채무	
최상위지배기업	SK(주)	2,011,146	744,732	20,927,898	
최상위 지배기업의 종속기업	연결실체의 지배기업	SK스퀘어(주)	357,731	71,881	3,973
	지배기업의 종속기업 등	SK텔레콤(주)	9,392,774	2,590,501	15,173,554
		SK브로드밴드(주)	950,303	3,346,850	500,281
		SK이노베이션(주)	1,236,514	102,839	54,016
		SK에너지(주)	1,417,945	-	26,665
		십일번가주식회사	268,627	2	37,009
		SK에코플랜트(주)(구, SK건설)	1,193,610	2,981,539	203,957
		SK실트론(주)	3,445,343	100,170	6,190
		SK텔링크(주)	225,435	-	-
		SK네트웍스(주)	742,577	-	29,481
		SK렌터카(주)	375,798	-	10,707,875
		에스케이아이이테크놀로지	137,118	-	-
		SK Battery America, Inc.	222,796	819,116	29,771
		SK Battery Manufacturing Kft.	245,931	49,580	67,075
		SK온	2,990,628	-	23,668
		기타	12,593,036	4,190,602	5,150,010
		소계	35,796,166	14,253,080	32,013,525
연결실체에 유의적인 영향력을 행사하는 기업	블루시큐리티인베스트먼트 유한회사	-	-	30,368,058	
기타특수관계자	SK하이닉스(주)	22,375,273	6,543,217	41,338	
	SK하이텍(주)	2,236,220	215,500	174,785	
	SK하이닉스시스템IC	121,317	-	-	
	SK가스(주)	419,552	74,514	714	
	기타	16,498,909	2,640,503	1,303,421	
	소계	41,651,271	9,473,734	1,520,258	
합 계		79,458,583	24,471,546	84,829,739	

(*1) 계약자산, 보증금 등이 포함되어 있습니다.

(*2) 외상매입금, 미지급금, 회사채 등이 포함되어 있습니다.

② 전기말

(단위: 천원)					
구 분	회사명	채권 등(*1)		채무 등(*2)	
		매출채권	기타채권	기타채무	
최상위지배기업	SK(주)	3,554,309	128,066	14,086,408	
최상위 지배기업의 종속기업	연결실체의 지배기업	SK스퀘어(주)	481,829	-	2,292
	지배기업의 종속기업 등	SK텔레콤(주)	15,572,178	658,500	1,947,074
		SK브로드밴드(주)	6,803,431	1,067,236	1,617,293
		SK이노베이션(주)	901,078	608,010	79,838
		SK에너지(주)	1,772,856	-	-
		십일번가주식회사	315,449	300	122,129
		SK에코플랜트(주)(구, SK건설)	1,469,686	2,871,927	395,544
		SK실트론(주)	1,542,325	-	14,304
		SK텔링크(주)	53,314	-	5,424
		SK네트웍스(주)	453,393	-	102,936
		SK렌터카(주)	157,661	4,900	9,480,300
		에스케이아이이테크놀로지	247,599	-	-
		SK Battery America, Inc.	-	819,101	29,771
		SK Battery Manufacturing Kft.	367,505	322,140	220
		기타	15,623,945	1,963,030	4,263,087
		소계	45,762,249	8,315,144	18,060,212
연결실체에 유의적인 영향력을 행사하는 기업	블루시큐리티인베스트먼트 유한회사	-	-	29,772,606	
기타특수관계자	SK하이닉스(주)	25,497,787	4,280,841	871,632	
	SK하이스텍(주)	1,017,952	3,072	3,051,633	
	SK하이닉스시스템IC	302,489	-	-	
	SK가스(주)	162,376	2	36,667	
	기타	8,023,690	965,377	177,278	
	소계	35,004,294	5,249,292	4,137,210	
합 계		84,320,852	13,692,502	66,056,436	

(*1) 계약자산, 보증금 등이 포함되어 있습니다.

(*2) 외상매입금, 미지급금, 회사채 등이 포함되어 있습니다.

(3) 연결실체가 전기 중 특수관계자에게 지급결의한 배당금은 21,152백만원입니다. 당기말과 전기말 현재 특수관계자 배당 관련한 미지급금은 없습니다.

(4) 연결실체의 주요 경영진은 지배기업의 계획·운영·통제에 대해 중요한 권한과 책임을 가진 등기 임원이며, 당기와 전기 중 주요 경영진에 대한 보상내역은 다음과 같습니다.

(단위 : 천원)		
구 분	당 기	전 기
단기급여	1,394,362	1,847,100
퇴직급여	172,180	293,187
주식기준보상	804,920	4,469,442
기타	(13,109)	4,486
합 계	2,358,353	6,614,215

30. 주당손익

주당이익은 보통주 및 희석성 잠재적 보통주 1주에 대한 순이익을 계산한 것으로 그 내역은 다음과 같습니다.

(1) 기본주당이익

(단위: 천원, 주)		
구 분	당기	전기
당기순이익	57,491,239	16,912,303
당기순이익 중 보통주 해당분	57,491,239	16,912,303
÷ 가중평균유통보통주식수(*)	75,885,837	74,871,443
기본 보통주 주당이익(단위 : 원)	758	226

(*)주당이익을 계산하기 위한 가중평균유통보통주식수의 산출근거는 다음과 같습니다.

(단위: 주)				
구 분	당기		전기	
	보통주식수	가중평균 보통주식수	보통주식수	가중평균 보통주식수
기초 발행보통주식수	75,885,837	75,885,837	46,836,584	46,836,584
전환우선주의 보통주 전환(*)	-	-	27,982,239	27,982,239
유상증자	-	-	1,067,014	52,620
기말 가중평균유통보통주식수	75,885,837	75,885,837	75,885,837	74,871,443

(*)주주간 약정에 따라 전기초에 우선주를 보통주로 전환한 것으로 가정하였습니다.

(2) 희석주당이익

희석성 잠재적 보통주에 따른 희석화 효과가 존재하지 않으므로 당기 및 전기의 희석주당이익은 기본주당이익과 동일합니다.

31. 현금흐름표 관련 정보

(1) 당기와 전기 중 영업현금흐름의 비현금항목 등의 조정내역은 다음과 같습니다.

(단위: 천원)		
구 분	당기	전기
퇴직급여	29,676,063	29,056,175
주식보상비용	2,289,387	12,662,828
감가상각비	227,149,547	217,469,490
대손상각비	3,512,820	2,998,786
재고자산평가손실	37,386	509,501
재고자산폐기손실	244,974	-
유형자산처분손실	16,935,197	21,803,902
무형자산상각비	42,693,414	42,224,656
무형자산처분손실	348,991	316,903
무형자산손상차손	122,632	25,936
법인세비용	2,207,750	14,737,871
이자비용	68,272,421	71,177,241
외화환산손실	309,821	10,920
리스해지손익	(465,709)	(471,172)
이자수익	(2,680,340)	(1,623,624)
유형자산처분이익	(55,711)	(61,956)
무형자산처분이익	(14,789)	(415,114)
당기손익인식금융자산평가이익	(241,715)	(109,784)
당기손익인식금융자산처분이익	-	(14,655)
외화환산이익	(164,791)	(31,535)
배당금수익	(2,753,151)	(2,279,853)
합 계	387,424,197	407,986,516

(2) 당기와 전기 중 영업활동으로 인한 현금흐름에 반영된 자산 및 부채의 증감내역은 다음과 같습니다.

(단위: 천원)		
구 분	당기	전기
매출채권	(48,054,783)	(40,105,855)
기타채권	(744,907)	1,169,024
기타유동자산	(3,336,586)	(5,362,439)
재고자산	(6,716,169)	(5,244,035)
기타비유동자산	(1,013,071)	(2,873,832)
매입채무	16,726,630	19,540,447
기타채무	41,855,571	22,683,014
기타유동부채	555,561	2,755
유동계약부채	1,951,973	1,080,144
장기매출채권	(19,914,812)	(4,404,003)
비유동계약부채	354,768	745,433
기타비유동부채	(1,171,954)	91,750
확정급여부채	(26,943,283)	(20,467,509)
합 계	(46,451,062)	(33,145,106)

(3) 당기 및 전기 중 현금의 유입과 유출이 없는 거래 중 중요한 사항은 다음과 같습니다.

(단위: 천원)		
구 분	당기	전기
건설중인 자산의 본계정 대체	144,605,174	141,081,426
사용권자산의 취득	29,029,528	34,994,653
유형자산 취득 관련 채무의 증감	4,043,608	476,162
무형자산 취득 관련 채무의 증감	7,004,453	7,004,348
결산배당에 따른 회사채 발행	-	5,757,592
매출채권 제각	3,021,623	3,472,485

(4) 당기와 전기 중 재무활동에서 발생한 부채의 변동은 다음과 같습니다.

① 당기

(단위: 천원)						
구 분	기초	재무활동현금흐름		기타현금흐름	비현금거래	기말
		유출				
단기차입금	47,000,000	(30,000,000)		-	-	17,000,000
장기차입금	1,702,484,108	-		-	2,881,844	1,705,365,952
유동성회사채	29,772,606	-		-	595,452	30,368,058
회사채	265,925,821	-		-	342,746	266,268,567
리스부채	39,355,725	(26,071,850)		(1,382,503)	21,152,491	33,053,863
합 계	2,084,538,260	(56,071,850)		(1,382,503)	24,972,533	2,052,056,440

② 전기

(단위: 천원)						
구 분	기초	재무활동현금흐름		기타현금흐름	비현금거래	기말
		유입	유출			
단기차입금	47,000,000	-	-	-	-	47,000,000
장기차입금	1,934,420,000	-	(236,708,979)	-	4,773,087	1,702,484,108
유동성회사채	-	-	-	-	29,772,606	29,772,606
회사채	23,468,601	265,810,248	-	-	(23,353,028)	265,925,821
리스부채	38,059,169	-	(25,600,552)	(1,609,571)	28,506,679	39,355,725
합 계	2,042,947,770	265,810,248	(262,309,531)	(1,609,571)	39,699,344	2,084,538,260

32. 위험관리

연결실체는 금융상품과 관련하여 신용위험, 유동성위험 및 시장위험에 노출되어 있습니다. 본 주석은 연결실체가 노출되어 있는 위의 위험에 대한 정보와 연결실체의 목표, 정책, 위험 평가 및 관리 절차, 그리고 자본관리에 대해 공시하고 있습니다. 추가적인 계량적 정보는 본 재무제표 전반에 걸쳐서 공시되어 있습니다.

(1) 위험관리 정책

연결실체의 위험관리 정책은 연결실체가 직면한 위험을 식별 및 분석하고 적절한 위험 한계치 및 통제를 설정하여 위험이 한계치를 넘지 않도록 하기 위해 수립되었습니다. 위험관리정책과 시스템은 시장 상황과 연결실체의 활동의 변경을 반영하기 위해 정기적으로 검토되고 있습니다. 연결실체는 교육 및 관리기준과 절차를 통해 모든 종업원들이 자신의 역할과 의무를 이해할 수 있는 엄격하고 구조적인 통제환경을 구축하는 것을 목표로 하고 있습니다.

(2) 신용위험

신용위험은 연결실체의 통상적인 거래 및 투자활동에서 발생하며 고객 또는 거래상대방이 계약조건상 의무사항을 지키지 못하였을 때 발생합니다. 이러한 신용위험을 관리하기 위하여 연결실체는 주기적으로 고객과 거래상대방의 재무상태와 과거 경험 및 기타 요소들을 고

려하여 재무신용도를 평가하고 있으며, 주요 고객과 거래상대방에 대한 신용한도를 설정하고 있습니다.

신용위험은 현금및현금성자산, 각종 예금 그리고 파생금융상품 등과 같은 금융기관과의 거래에서도 발생할 수 있습니다. 이러한 위험을 줄이기 위해 연결실체는 신용도가 높은 금융기관들에 대해서만 거래를 하고 있습니다.

당기말과 전기말 현재 연결실체의 신용위험에 대한 최대 노출정도는 다음과 같습니다.

(단위: 천원)		
구분	당기말	전기말
현금성자산	174,735,934	152,486,394
장·단기금융상품	3,500,000	30,600,000
단기투자자산	-	5,023,968
매출채권및기타채권(*)	311,595,582	249,866,853
합계	489,831,516	437,977,215

(*) 계약자산 68,287,250천원(전기말: 25,415,661천원) 이 포함되어 있습니다.

연결실체는 매출채권및기타채권에 대해 발생할 것으로 예상되는 손실에 대해 충당금을 설정하고 있습니다. 이 충당금은 개별적으로 유의적인 항목에 대한 구체적인 손상차손과 유사한 특성을 가진 금융자산 집합에 대해 발생되었으나 아직 식별되지 않은 손상으로 구성됩니다. 금융자산 집합의 손실충당금은 연체에서 제각이 되기까지의 가능성을 기초로 한 'Roll rate' 방법을 사용하여 계산됩니다.

당기말과 전기말 현재 매출채권및기타채권의 연령 및 각 연령별로 손상된 금액은 다음과 같습니다.

① 당기말

(단위: 천원)			
구분	채권잔액	손상된금액	기대신용손실을
만기일 미도래	285,525,086	(524,838)	0.2%
6개월 이하	27,263,905	(1,472,098)	5.4%
6개월 초과 1년 이하	2,249,403	(1,515,601)	67.4%
1년 초과	666,508	(596,783)	89.5%
합계	315,704,902	(4,109,320)	1.3%

② 전기말

(단위: 천원)			
구분	채권잔액	손상된금액	기대신용손실을
만기일 미도래	223,286,648	(454,647)	0.2%
6개월 이하	27,343,445	(1,364,349)	5.0%
6개월 초과 1년 이하	2,622,013	(1,648,257)	62.9%
1년 초과	232,868	(150,867)	64.8%
합계	253,484,974	(3,618,120)	1.4%

(3) 유동성 위험

유동성 위험관리는 충분한 현금 및 시장성 있는 유가증권의 유지, 적절하게 약정된 신용한도 금액으로부터의 자금 여력 및 시장포지션을 결제할 수 있는 능력 등을 포함하고 있습니다. 활발한 영업활동을 통해 연결실체의 재무팀은 신용한도 내에서 자금 여력을 탄력적으로 유지하고 있습니다. 연결실체의 금융자산 및 금융부채를 보고기간 종료일로부터 계약 만기일까지의 잔여기간에 따라 만기별로 구분한 내역은 다음과 같습니다. 아래 표에 표시된 현금흐름은 할인하지 아니한 금액입니다.

① 당기말

(단위: 천원)				
구 분	장부금액	계약상 현금흐름	1년 미만	1년 이상 5년 이하
매입채무및기타채무(*)	359,120,777	359,120,777	336,173,620	22,947,157
단기차입금	17,000,000	17,325,445	17,325,445	-
장기차입금	1,705,365,952	1,874,740,225	55,125,313	1,819,614,912
유동성사채	30,368,058	30,822,868	30,822,868	-
회사채	266,268,567	282,618,605	6,775,870	275,842,735
리스부채	33,053,864	34,144,538	21,685,335	12,459,203
합 계	2,411,177,218	2,598,772,458	467,908,451	2,130,864,007

(*) 장부금액은 급여성 부채가 제외된 금액입니다.

② 전기말

(단위: 천원)				
구 분	장부금액	계약상 현금흐름	1년 미만	1년 이상 5년 이하
매입채무및기타채무(*)	298,987,672	298,987,672	279,640,430	19,347,242
단기차입금	47,000,000	47,389,719	47,389,719	-
장기차입금	1,702,484,108	1,920,252,331	45,512,107	1,874,740,224
유동성사채	29,772,606	30,822,868	30,822,868	-
회사채	265,925,821	289,394,475	6,775,870	282,618,605
리스부채	39,355,725	41,047,294	20,711,624	20,335,670
합 계	2,383,525,932	2,627,894,359	430,852,618	2,197,041,741

(*) 장부금액은 급여성 부채가 제외된 금액입니다.

(4) 시장위험

시장위험이란 시장가격의 변동으로 인하여 금융상품의 공정가치나 미래현금흐름이 변동할 위험을 의미합니다. 시장가격 관리의 목적은 수익은 최적화하는 반면 수용가능한 한계 이내로 시장위험 노출을 관리 및 통제하는 것입니다.

① 환위험

연결실체는 기능통화인 원화 외의 통화로 표시되는 판매와 구매에 대해 환위험에 노출되어 있습니다. 이러한 거래들이 표시되는 주된 통화는 USD, CNY 등입니다.

당기말과 전기말 현재 연결실체의 통화별 주요 외화금융자산·부채의 내역은 다음과 같습니다.

(단위 : USD, CNY, 천원)					
구 분	화폐단위	당기말		전기말	
		외화금액	원화금액	외화금액	원화금액
외화금융자산	USD	5,650,294	7,160,617	3,160,620	3,746,915
	CNY	20,601,275	3,737,895	11,282,233	2,101,429
외화금융부채	USD	30,764	38,987	10,258	12,161
	CNY	-	-	29,763	5,544

당기말과 전기말 현재 주요 외화에 대한 원화환율이 5% 변동시 환율변동이 법인세차감전순이익에 미치는 영향은 다음과 같습니다.

(단위: 천원)					
구 분		당기		전기	
		5% 상승	5% 하락	5% 상승	5% 하락
법인세차감전순이익의 증 가(감소)	USD	356,081	(356,081)	186,738	(186,738)
	CNY	186,895	(186,895)	104,794	(104,794)

② 이자율 위험

연결실체는 이자율 변동으로 인한 금융자산, 부채의 가치변동 위험 및 투자, 차입에서 비롯된 이자수익(비용)의 변동위험 등의 이자율변동위험에 노출되어 있습니다. 이자율위험은 미래의 시장 이자율 변동에 따라 예금 또는 차입금 등에서 발생하는 이자수익 및 이자비용이 변동될 위험으로서 이는 주로 변동 금리부 조건의 예금과 차입금에서 발생하고 있습니다. 연결실체의 이자율위험관리의 목표는 이자율 변동으로 인한 변동성 축소와 이자비용의 최소화를 추구함으로써 기업의 가치를 제고하는데 있습니다. 연결실체는 외부차입금 최소화 및 보유 예금의 최적화를 추진하고 있으며 주기적으로 국내외 금리동향 모니터링을 실시하여 이자율 변동에 대한 대응방안을 수립하고 있습니다. 당기말과 전기말 현재 연결실체의 차입금의 내역은 다음과 같습니다.

(단위: 천원)		
구 분	당기말	전기말
변동금리부 차입금	17,000,000	47,000,000

당기말과 전기말 현재 다른 변수가 변동하지 않는다고 가정하면, 이자율 1%p 변동이 향후 1년간 법인세차감전순이익에 미치는 영향은 다음과 같습니다.

(단위: 천원)				
구 분	당기말		전기말	
	1% 상승	1% 하락	1% 상승	1% 하락
법인세차감전순이익의 증가(감소)	(170,000)	170,000	(470,000)	470,000

5) 자본관리

자본관리의 주요 목적은 연결실체의 영업활동을 유지하고 주주가치를 극대화하기 위하여 높은 신용등급과 건전한 자본비율을 유지하는 것입니다. 연결실체는 자본구조를 경영환경의 변화에 따라 적정한지를 판단하고 배당정책, 타인자본조달 및 상환, 유상증자 등의 필요성을 주기적으로 점검하고 있습니다. 당기말과 전기말 현재 부채비율은 다음과 같습니다.

(단위: 천원)		
구 분	당기말	전기말
부채	2,903,096,142	2,888,994,349
자본	459,393,433	376,182,235
부채비율	631.94%	767.98%

33. 보고기간 후 사건

지배기업의 최대주주인 SK스퀘어(주)는 보유하고 있는 지배기업의 보통주 전량을 상법상주식의 포괄적 이전 절차에 따라 신설 예정 법인인 코리아시큐리티홀딩스(가칭)에게 이전하면서 코리아시큐리티홀딩스의 보통주 47,903,598주(지분율 63.1%)를 취득할 예정이며, 취득한 보통주 중 21,870,273주(지분율 28.8%)를 Soteria Bidco SCSp에게 매각하는 계약을 체결하였습니다. 처분 예정일은 2023년 9월 19일로, 주식매매계약서 상 공정거래위원회의 기업결합신고 수리를 포함한 선행조건의 성취 시 확정됩니다.

한편, 지배기업의 주주인 블루시큐리티인베스트먼트 유한회사는 상기 주식의 포괄적이전 절차에 따라 취득하는 코리아시큐리티홀딩스의 보통주 27,982,239주(지분율 36.9%)를 처분 예정일에 Soteria Bidco SCSp에게 매각할 예정입니다.

4. 재무제표

재무상태표

제 23(당)기말 2022년 12월 31일 현재

제 22(전)기말 2021년 12월 31일 현재

제 21(전전)기말 2020년 12월 31일 현재

에스케이셀더스 주식회사

(단위: 원)

과 목	주 석	제 23(당) 기말		제 22(전) 기말		제 21(전전) 기말	
자 산							
I. 유동자산			425,785,670,843	390,723,517,864		122,732,975,252	
현금및현금성자산	4,5,33	154,096,441,798		129,570,851,082		26,798,296,045	
단기금융상품	4,5,33	500,000,000		30,600,000,000		-	
매출채권및기타채권	4,6,23,30,33	227,696,110,929		192,205,661,074		93,063,359,246	
단기투자자산	4,7,33	-		5,023,968,276		-	
재고자산	8	17,336,313,049		10,988,750,971		2,593,572,913	
기타유동자산	9	26,156,805,067		22,334,286,461		277,747,048	
II. 비유동자산			2,930,340,052,992	2,880,971,545,669		3,669,839,821,972	
비유동매출채권및기타채권	4,6,30,33	43,651,439,258		29,965,049,523		7,112,938,925	
장기금융상품		-		-		2,000,000	
장기투자자산	4,7	33,552,807,302		16,175,664,089		15,316,751,064	
종속기업투자주식	10,34	93,754,864,127		93,754,864,127		3,631,092,556,968	
유형자산	11,16,18,29	653,349,138,601		612,685,061,607		8,262,499,709	
무형자산	12	2,078,185,303,351		2,101,195,531,807		8,040,665,306	
기타비유동자산	9	27,846,500,353		27,195,374,516		12,410,000	
자 산 총 계			3,356,125,723,835	3,271,695,063,533		3,792,572,797,224	

부 채						
I. 유동부채			519,164,809,499		468,299,120,458	74,432,986,676
매입채무및기타채무	4,13,30,33	390,434,272,108		321,957,576,756		61,092,310,741
단기차입금	4,15,32,33	17,000,000,000		47,000,000,000		-
유동성회사채	4,15,32,33	30,368,058,127		29,772,606,006		-
유동리스부채	4,16,32,33	20,734,095,867		19,839,721,631		950,072,702
계약부채	14,23	25,563,708,271		23,405,178,235		2,960,252,651
당기법인세부채	27	15,638,969,032		7,884,531,849		3,422,151,137
기타유동부채	17	19,105,466,044		18,439,505,981		6,008,199,445
기타금융부채	4	320,240,050				
II. 비유동부채			2,339,027,949,848		2,384,447,557,561	1,962,968,427,699
비유동매입채무및기타채무	4,13,30,33	22,947,157,357		29,174,710,061		-
장기차입금	4,15,32,33	1,705,365,951,610		1,702,484,108,254		1,934,419,999,999
회사채	4,15,32,33	266,268,566,727		265,925,821,114		23,468,600,587
비유동리스부채	4,16,32,33	10,741,312,362		18,340,096,517		226,995,931
비유동계약부채	14,23	8,745,212,423		8,390,444,854		-
충당부채	18	963,668,790		946,530,482		200,919,218
순확정급여부채	19	111,407,457,978		128,218,704,573		2,256,375,927
이연법인세부채	27	198,997,894,443		216,210,807,992		1,573,155,809
기타비유동부채	17,19	13,590,728,158		14,756,333,714		822,380,228
부 채 총 계			2,858,192,759,347		2,852,746,678,019	2,037,401,414,375
자 본						
I. 자본금	20		37,942,918,500		37,942,918,500	37,409,411,500
II. 자본잉여금	20		350,094,599,949		350,094,599,949	1,677,837,572,937
III. 기타자본항목	21		12,357,638,695		1,611,394,898	8,166,634
IV. 이익잉여금	22		97,537,807,344		29,299,472,167	39,916,231,778
자 본 총 계			497,932,964,488		418,948,385,514	1,755,171,382,849
부 채 및 자 본 총 계			3,356,125,723,835		3,271,695,063,533	3,792,572,797,224

"첨부된 주석은 본 재무제표의 일부입니다."

포괄손익계산서

제 23(당) 기 2022년 1월 1일부터 2022년 12월 31일까지
 제 22(전) 기 2021년 1월 1일부터 2021년 12월 31일까지
 제 21(전전) 기 2020년 1월 1일부터 2020년 12월 31일까지

에스케이실더스 주식회사

(단위: 원)

과목	주석	제 23(당) 기	제 22(전) 기	제 21(전전) 기
I. 영업수익	23,30	1,559,984,156,853	1,202,514,997,315	305,122,452,761
II. 영업비용	24,30	(1,420,504,672,675)	(1,098,003,454,839)	(279,749,676,605)
III. 영업이익		139,479,484,178	104,511,542,476	25,372,776,156
금융수익	25	3,455,130,055	2,453,722,633	5,198,451,328
금융비용	25	(68,778,775,813)	(70,832,181,407)	(1,276,127,688)
기타수익	26	3,562,585,151	3,655,447,676	186,027,740
기타비용	26	(23,849,376,669)	(23,750,822,846)	(572,532,169)
IV. 법인세비용차감전이익		53,869,046,902	16,037,708,532	28,908,595,367
법인세비용	27	(685,177,924)	(2,253,454,147)	(7,075,131,125)
V. 당기순이익		53,183,868,978	13,784,254,385	21,833,464,242
VI. 기타포괄손익		25,800,709,996	(1,645,563,729)	(57,376,474)
후속적으로 당기손익으로 재분류되지 않는 항목		25,800,709,996	(1,645,563,729)	(57,376,474)
순확정급여부채의 재측정요소	19	15,054,466,199	(3,248,791,993)	(65,543,108)
기타포괄손익-공정가치측정금융자산 평가손익		10,746,243,797	1,603,228,264	8,166,634
후속적으로 당기손익으로 재분류되는 항목		-	-	-
VII. 당기총포괄이익		78,984,578,974	12,138,690,656	21,776,087,768
VIII. 주당손익	31			
기본주당이익		701원	184원	785원
희석주당이익		701원	184원	785원

"첨부된 주석은 본 재무제표의 일부입니다."

자 본 변 동 표

제 23(당) 기 2022년 1월 1일부터 2022년 12월 31일까지

제 22(전) 기 2021년 1월 1일부터 2021년 12월 31일까지

제 21(전전) 기 2020년 1월 1일부터 2020년 12월 31일까지

에스케이셀더스 주식회사

(단위: 원)

구분	주 석	자본금	자본잉여금	기타자본항목	이익잉여금	총계
2020년 1월 1일(전전기초)		6,318,012,000	52,285,372,163	-	38,176,408,684	96,779,792,847
총포괄손익:						
당기순이익		-	-	-	21,833,464,242	21,833,464,242
순확정급여부채의 재측정요소	19	-	-	-	(65,543,108)	(65,543,108)
기타포괄손익-공정가치측정 금융자산평가손익		-	-	8,166,634	-	8,166,634
소계		-	-	8,166,634	21,767,921,134	21,776,087,768
자본에 직접 반영된 소유주와의 거래:						
합병에 따른 신주발행		31,091,399,500	1,625,552,200,774	-	-	1,656,643,600,274
배당금의 지급		-	-	-	(20,028,098,040)	(20,028,098,040)
소계		31,091,399,500	1,625,552,200,774	-	(20,028,098,040)	1,636,615,502,234
2020년 12월 31일(전전기말)		37,409,411,500	1,677,837,572,937	8,166,634	39,916,231,778	1,755,171,382,849
2021년 1월 1일(전기초)		37,409,411,500	1,677,837,572,937	8,166,634	39,916,231,778	1,755,171,382,849
총포괄손익:						
당기순이익		-	-	-	13,784,254,385	13,784,254,385
순확정급여부채의 재측정요소	19	-	-	-	(3,248,791,993)	(3,248,791,993)
기타포괄손익-공정가치측정 금융자산평가손익		-	-	1,603,228,264	-	1,603,228,264
소계		-	-	1,603,228,264	10,535,462,392	12,138,690,656
자본에 직접 반영된 소유주와의 거래:						
유상증자		533,507,000	37,259,061,866	-	-	37,792,568,866
사업양수도에 따른 변동		-	(16,443,333)	-	-	(16,443,333)
배당금의 지급		-	-	-	(21,152,222,003)	(21,152,222,003)
종속기업 합병	34	-	(1,364,985,591,521)	-	-	(1,364,985,591,521)
소계		533,507,000	(1,327,742,972,988)	-	(21,152,222,003)	(1,348,361,687,991)
2021년 12월 31일(전기말)		37,942,918,500	350,094,599,949	1,611,394,898	29,299,472,167	418,948,385,514
2022년 1월 1일(당기초)		37,942,918,500	350,094,599,949	1,611,394,898	29,299,472,167	418,948,385,514
총포괄손익:						
당기순이익		-	-	-	53,183,868,978	53,183,868,978
순확정급여부채의 재측정요소	19	-	-	-	15,054,466,199	15,054,466,199
기타포괄손익-공정가치측정 금융자산평가손익		-	-	10,746,243,797	-	10,746,243,797
소계		-	-	10,746,243,797	68,238,335,177	78,984,578,974
2022년 12월 31일(당기말)		37,942,918,500	350,094,599,949	12,357,638,695	97,537,807,344	497,932,964,488

"첨부된 주석은 본 재무제표의 일부입니다."

현금흐름표

제 23(당) 기 2022년 1월 1일부터 2022년 12월 31일까지

제 22(전) 기 2021년 1월 1일부터 2021년 12월 31일까지

제 21(전전) 기 2020년 1월 1일부터 2020년 12월 31일까지

에스케이셀더스 주식회사

(단위: 원)

과 목	주 석	제 23(당) 기	제 22(전) 기	제 21(전전) 기
I. 영업활동으로 인한 현금흐름		317,598,266,305	288,968,592,732	27,512,841,240
당기순이익		53,183,868,978	13,784,254,385	21,833,464,242
비현금항목 조정	32	383,793,425,353	345,364,225,464	18,554,378,922
자산·부채의 증감	32	(42,012,496,626)	(2,535,857,067)	(6,451,881,057)
이자의 수취		2,516,085,268	1,325,712,134	207,500,239
이자의 지급		(64,480,595,323)	(64,467,654,864)	(244,654,151)
배당금의 수취		2,753,150,935	2,279,852,590	-
법인세의 납부		(18,155,172,280)	(6,781,939,910)	(6,385,966,955)
II. 투자활동으로 인한 현금흐름	32	(237,657,029,635)	(216,306,179,662)	7,986,056,495
투자활동으로 인한 현금유입액		61,250,466,530	112,974,699,065	18,558,043,528
단기금융상품의 감소		51,100,000,000	1,000,000,000	-
장기금융상품의 감소		-	2,000,000	-
유형자산의 처분		641,042,261	622,753,048	100,156,848
무형자산의 처분		621,657,942	1,074,552,268	20,714,547
매출채권및기타채권의 감소		3,739,776,159	3,533,682,409	2,759,637,946
당기손익인식금융자산의 처분		5,147,990,168	60,572,494,229	15,638,803,414
합병에 따른 증가		-	46,169,217,111	38,730,773
투자활동으로 인한 현금유출액		(298,907,496,165)	(329,280,878,727)	(10,571,987,033)
단기금융상품의 증가		(21,000,000,000)	(31,000,000,000)	-
매출채권및기타채권의 증가		(65,225,000)	(123,204,697)	-
유형자산의 취득		(266,457,799,168)	(220,309,535,449)	(2,134,178,988)
무형자산의 취득		(7,556,491,202)	(9,904,483,845)	(1,281,059,742)
비유동매출채권및기타채권의 취득		(826,830,345)	(1,683,476,736)	(6,243,075,593)
장기대여금의 증가		-	(836,000,000)	-
종속기업투자주식의 취득		-	(1,424,178,000)	(864,410,000)
당기손익인식금융자산의 취득		(3,001,150,450)	(64,000,000,000)	(49,262,710)
III. 재무활동으로 인한 현금흐름	32	(55,382,149,078)	30,106,028,727	(23,566,166,308)
재무활동으로 인한 현금유입액		-	303,602,817,266	19,000,000,000
유상증자		-	37,792,568,866	-
사채의 발행		-	265,810,248,400	-
단기차입금의 차입		-	-	19,000,000,000
재무활동으로 인한 현금유출액		(55,382,149,078)	(273,496,788,539)	(42,566,166,308)
배당금의 지급		-	(15,394,630,399)	(20,028,098,040)
단기차입금의 상환		(30,000,000,000)	-	-
장기차입금의 상환		-	(236,708,979,153)	(19,000,000,000)
리스부채의 지급		(25,382,149,078)	(21,393,178,987)	(3,538,068,268)
IV. 현금및현금성자산의 증가(I+II+III)		24,559,087,592	102,768,441,797	11,932,731,427
V. 기초의 현금및현금성자산		129,570,851,082	26,798,296,045	15,420,037,219
VI. 현금및현금성자산의 환율변동효과		(33,496,876)	4,113,240	(554,472,601)
VII. 기말의 현금및현금성자산		154,096,441,798	129,570,851,082	26,798,296,045

"첨부된 주석은 본 재무제표의 일부입니다."

5. 재무제표 주석

제 23 기 2022년 1월 1일부터 2022년 12월 31일까지

제 22 기 2021년 1월 1일부터 2021년 12월 31일까지

에스케이쉴더스 주식회사

1. 회사의 개요

에스케이쉴더스 주식회사(이하 "당사")는 2000년 6월 26일에 설립되었으며 종합 정보보호 서비스사업, 컴퓨터시스템 통합 자문 및 구축 서비스업을 주업으로 하고 있습니다. 본사소재지는 경기도 성남시 분당구 판교로 227번길 23 입니다. 당사는 2020년 12월 30일자로 지주 사업을 주된 영업목적으로 설립된 라이프앤시큐리티홀딩스(주)를 흡수합병하였습니다. 이를 위해 당사는 보통주 34,200,560주와 우선주 27,982,239주를 피합병기업의 주주에게 교부하였습니다. 한편, 당사는 전기 중 종속기업 주식회사 에이디티캡스를 흡수합병하고, 사명을 주식회사에이디티캡스로 변경하였으며, 2021년 10월 중 사명을 에스케이쉴더스 주식회사로 변경하였습니다.

당기말과 전기말 현재 당사의 주주현황은 다음과 같습니다.

① 당기말

(단위 : 주)			
주 주	주식유형	주식수	지분율
SK스퀘어 주식회사	보통주	47,903,598	63.13%
블루시큐리티인베스트먼트 유한회사	보통주	27,982,239	36.87%
합 계		75,885,837	100.00%

② 전기말

(단위 : 주)			
주 주	주식유형	주식수	지분율
SK스퀘어 주식회사(*1)	보통주	47,903,598	63.13%
블루시큐리티인베스트먼트 유한회사	보통주(*2)	27,982,239	36.87%
합 계		75,885,837	100.00%

(*1) 전기 중 인적분할로 인하여 SK텔레콤 주식회사에서 SK스퀘어 주식회사로 변경되었습니다.

(*2) 전기 중 우선주를 보통주로 전환하였습니다.

2. 재무제표 작성기준

당사는 주식회사등의외부감사에관한법률 제5조 1항 1호에서 규정하고 있는 국제회계기준위원회 의 국제회계기준을 채택하여 정한 회계처리기준인 한국채택국제회계기준에 따라 재무제표를 작성하였습니다.

당사의 재무제표는 기업회계기준서 제1027호 '별도재무제표'에 따른 별도재무제표로서 지배기업, 관계기업의 투자자 또는 공동기업의 참여자가 투자자산을 다음의 회계처리로 표시한 재무제표입니다.

- 종속기업투자: 피투자자의 보고된 성과와 순자산에 근거하지 않고 직접적인 지분 투자에 근거한 회계처리
- 관계기업투자: 기업회계기준서 제1028호에서 규정하는 지분법에 근거한 회계처리

당사의 재무제표는 2023년 2월 14일자 이사회에서 승인되었으며, 2023년 3월 30일자 주주총회에서 최종 승인될 예정입니다.

(1) 측정기준

재무제표는 아래에서 열거하고 있는 재무상태표의 주요 항목을 제외하고는 역사적원가를 기준으로 작성되었습니다.

- 당기손익-공정가치로 측정되는 금융상품
- 기타포괄손익-공정가치로 측정되는 금융상품
- 확정급여채무의 현재가치에서 사외적립자산의 공정가치를 차감한 확정급여부채
- 현금결제형 주식기준보상 관련 부채

(2) 기능통화와 표시통화

당사의 재무제표는 영업활동이 이루어지는 주된 경제환경의 통화인 "원"으로 작성 및 표시되어 있습니다.

(3) 추정과 판단

한국채택국제회계기준에서는 재무제표를 작성함에 있어서 회계정책의 적용이나, 보고기간 말 현재 자산, 부채 및 수익, 비용의 보고금액에 영향을 미치는 사항에 대하여 경영진의 최선의 판단을 기준으로 한 추정치와 가정의 사용을 요구하고 있습니다. 보고기간 말 현재 경영진의 최선의 판단을 기준으로 한 추정치와 가정에 따른 보고금액과 실제 결과는 다를 수 있습니다.

추정치와 추정에 대한 기본 가정은 지속적으로 검토되고 있으며, 회계추정의 변경은 추정이 변경된 기간과 미래 영향을 받을 기간에 인식되고 있습니다.

① 경영진의 판단

재무제표에 인식된 금액에 유의한 영향을 미치는 회계정책의 적용과 관련된 주요한 경영진의 판단에 대한 정보는 다음과 같습니다.

- 주석 3(19): 수익인식 : 보안 및 정보보호 시스템 구축 등 진행기준에 따라 인식하는 수익의 인식시기

② 가정과 추정의 불확실성

다음 보고기간 이내에 중요한 조정이 발생할 수 있는 유의한 위험이 있는 가정과 추정의 불확실성에 대한 정보는 다음의 주석에 포함되어 있습니다.

- 주석 12: 영업권의 손상
- 주석 19: 확정급여채무의 측정 - 주요 보험수리적 가정
- 주석 27: 이연법인세자산의 인식
- 주석 28: 주식기준보상거래의 측정

③ 공정가치 측정

당사의 회계정책과 공시사항은 다수의 금융 및 비금융자산과 부채에 대해 공정가치 측정을 요구하고 있습니다. 당사는 공정가치평가 정책과 절차를 수립하고 있습니다. 동 정책과 절차에는 공정가치 서열체계에서 수준 3으로 분류되는 공정가치를 포함한 모든 유의적인 공정가치 측정의 검토를 책임지는 평가부서의 운영을 포함하고 있으며, 공정가치 측정의 결과는 재무담당임원에게 직접 보고되고 있습니다.

평가부서는 정기적으로 관측가능하지 않은 유의적인 투입변수와 평가 조정을 검토하고 있습니다. 공정가치측정에서 중개인 가격이나 평가기관과 같은 제3자 정보가 사용되는 경우, 평가부서는 제3자로부터 입수한 정보에 근거한 평가가 공정가치 서열체계 내 수준별 분류를 포함하고 있으며 해당 기준서의 요구사항을 충족한다고 결론을 내릴 수 있는지 여부를 판단하고 있습니다.

자산이나 부채의 공정가치를 측정하는 경우, 당사는 최대한 시장에서 관측가능한 투입변수를 사용하고 있습니다. 공정가치는 다음과 같이 가치평가기법에 사용된 투입변수에 기초하여 공정가치 서열체계 내에서 분류됩니다.

- 수준 1: 투입변수가 측정일에 동일한 자산이나 부채에 대한 접근 가능한 활성시장의 조정되지 않은 공시가격인 경우
- 수준 2: 투입변수가 수준 1의 공시가격 이외에 자산이나 부채에 대해 직접적으로 또는 간접적으로 관측가능한 경우
- 수준 3: 투입변수가 자산이나 부채에 대한 관측가능하지 않은 경우

자산이나 부채의 공정가치를 측정하기 위해 사용되는 여러 투입변수가 공정가치 서열체계 내에서 다른 수준으로 분류되는 경우, 당사는 측정치 전체에 유의적인 공정가치 서열체계에 서 가장 낮은 수준의 투입변수와 동일한 수준으로 공정가치 측정치 전체를 분류하고 있으며, 변동이 발생한 보고기간 말에 공정가치 서열체계의 수준간 이동을 인식하고 있습니다. 공정가치 측정 시 사용된 가정의 자세한 정보는 재무위험관리 주석 등에 포함되어 있습니다.

3. 주요 회계정책

당사가 한국채택국제회계기준에 따른 재무제표 작성에 적용한 주요 회계정책은 아래에 기술되어 있으며, 당기와 비교표시된 전기의 재무제표는 동일한 회계정책을 적용하여 작성되었습니다.

(1) 사업결합

당사는 취득한 활동과 자산의 집합이 사업의 정의를 충족하고 동일지배 하에 있는 기업실체나 사업에 대한 결합이 아닌 경우에 취득법을 적용하여 회계처리하고 있습니다. 당사는 특정 활동과 자산의 집합을 사업인지 평가하기 위하여 취득한 활동과 자산의 집합이 최소한 산출물을 창출하는 능력, 투입물, 실질적인 과정을 포함하는지를 검토하고 있습니다.

당사는 취득한 활동과 자산의 집합이 사업의 정의를 충족하는지 평가하는 선택적 집중테스트를 각 거래나 사건별로 적용할 수 있습니다. 선택적 집중테스트 결과 취득한총자산의 대부분의 공정가치가 식별가능한 단일 자산(또는 비슷한 식별가능한 자산집합)에 집중되어 있는 경우, 사업이 아니라고 판단할 수 있으며 이 경우 개별자산의 취득으로 회계처리됩니다.

사업결합의 이전대가는 일반적으로 식별가능한 취득 순자산을 공정가치로 측정하는 것과 동일하게 공정가치로 측정됩니다. 영업권은 사업결합의 이전대가가 공정가치로 측정하여 취득된 식별가능한 순자산에 대한 취득자의 지분을 초과하는 금액으로 인식됩니다. 사업결합의 결과 영업권이 발생되면 매년 손상검사를 수행하고 있습니다. 취득한 식별가능한 순자산에 대한 취득자의 지분이 이전대가를 초과하는 경우 그 초과액인 염가매수차액은 즉시 당기손익으로 인식됩니다. 사업 취득과 관련된 원가는 기업회계기준서 제1032호와 기업회계기준서 제1109호에 따라 인식하는 채무증권과지분증권의 발행원가를 제외하고는, 원가가 발생하고 용역을 제공받은 기간에 비용으로 회계처리됩니다.

이전대가는 기존관계의 정산과 관련된 금액을 포함하지 않으며, 기존관계의 정산금액은 일반적으로 당기손익으로 인식됩니다.

이전대가 중 조건부대가는 취득일에 공정가치로 측정됩니다. 자본으로 분류되는 조건부대가는 후속적으로 재측정되지 않으며, 그 후속 정산은 자본 내에서 회계처리됩니다. 자본으로 분류되지 않은 조건부대가는 후속적으로 그 공정가치의 변동이 당기손익으로 처리됩니다.

피취득자의 종업원이 보유하고 있는 보상과 교환된 취득자의 주식기준보상의 경우, 취득자의 대체보상에 대한 시장기준 측정치의 전부 또는 일부는 사업결합의 이전대가 측정에 포함되고 있습니다. 피취득자에 대한 이전대가의 일부인 대체보상 부분과 사업결합 후 근무용역에 대한 보수 부분은 피취득자의 보상에 대한 시장기준 측정치와 사업결합 전 근무용역에 대한 대체 보상액을 비교하여 결정되고 있습니다.

(2) 동일지배하 사업결합

당사는 동일지배하에 있는 기업실체나 사업에 대한 결합으로 취득한 자산과 인수한 부채를

최상위배기업의 연결재무제표 상 장부금액으로 인식하고 있습니다. 당사는이전대가와 취득한 순자산 장부금액의 차액을 자본잉여금에서 가감하고 있습니다.

(3) 종속기업지분

당사는 종속기업에 대한 투자자산에 대하여 기업회계기준서 제1027호에 따른 원가법을 선택하여 회계처리하고 있습니다. 한편, 종속기업으로부터 수취하는 배당금은 배당을 받을 권리가 확정되는 시점에 당기손익으로 인식됩니다.

(4) 현금및현금성자산

당사는 취득일로부터 만기일이 3개월 이내인 투자자산을 현금및현금성자산으로 분류하고 있습니다. 지분상품은 현금성자산에서 제외되나, 상환일이 정해져 있고 취득일로부터 상환일까지의 기간이 단기인 우선주와 같이 실질적으로 현금성자산인 경우에는 현금성자산에 포함됩니다.

(5) 재고자산

당사는 재고자산의 단위원가를 개별법 또는 이동평균법에 의해 산정하고 있습니다. 취득원가는 매입원가, 전환원가 및 재고자산을 이용가능한 상태로 준비하는데 필요한 기타 원가를 포함하고 있습니다.

재고자산은 취득원가와 순실현가능가치 중 낮은 금액으로 측정됩니다. 재고자산을 순실현가능가치로 감액함에 따른 평가손실과 모든 감모손실은 감액이나 감모가 발생한 기간에 비용으로 인식되며, 재고자산의 순실현가능가치의 상승으로 인한 재고자산평가손실의 환입은 환입이 발생한 기간의 비용으로 인식된 재고자산의 매출원가에서 차감됩니다.

(6) 비파생금융자산

① 인식 및 최초 측정

매출채권과 발행 채무증권은 발행되는 시점에 최초로 인식됩니다. 다른 비파생금융자산은 당사가 금융상품의 계약당사자가 되는 때에만 인식됩니다.

당사는 유의적인 금융요소를 포함하지 않는 매출채권을 제외하고는, 최초 인식시점에 금융자산이나 금융부채를 공정가치로 측정하며, 당기손익-공정가치 측정 금융자산이 아닌 경우에 해당 금융자산의 취득에 직접 관련되는 거래원가를 공정가치에 가감합니다. 유의적인 금융요소를 포함하지 않는 매출채권은 최초에 거래가격으로 측정됩니다.

② 분류 및 후속측정

당사는 금융자산의 최초 인식시점에 다음의 측정범주로 금융자산을 분류하고 있습니다.

- 당기손익-공정가치 측정 금융자산
- 기타포괄손익-공정가치 측정 지분상품
- 기타포괄손익-공정가치 측정 채무상품
- 상각후원가로 측정하는 금융자산

금융자산은 금융자산의 관리를 위한 사업모형과 계약상 현금흐름 특성에 근거하여 분류됩니다.

금융자산은 당사가 금융자산을 관리하는 사업모형을 변경하지 않는 한 최초 인식 후에 재분류되지 않으며, 이 경우 영향을 받는 모든 금융자산은 사업모형의 변경 이후 첫 번째 보고기간의 첫 번째 날에 재분류됩니다.

금융자산은 당사가 금융자산을 관리하는 사업모형을 변경하지 않는 한 최초 인식 후에 재분류되지 않으며, 이 경우 영향을 받는 모든 금융자산은 사업모형의 변경 이후 첫 번째 보고기간의 첫 번째 날에 재분류됩니다.

금융자산이 다음 두가지 조건을 모두 만족하고, 당기손익-공정가치 측정항목으로 지정되지 않은 경우에 상각후원가로 측정됩니다.

- 계약상 현금흐름을 수취하기 위해 보유하는 것이 목적인 사업모형 하에서 보유됩니다.
- 금융자산의 계약 조건에 따라 특정일에 원금과 원금잔액에 대한 이자 지급만으로 구성되어 있는 현금흐름이 발생합니다.

채무상품이 다음 두 가지 조건을 충족하고 당기손익-공정가치 측정항목으로 지정되지 않은 경우에 기타포괄손익-공정가치로 측정됩니다.

- 계약상 현금흐름의 수취와 금융자산의 매도 둘 다를 통해 목적을 이루는 사업모형 하에서 금융자산이 보유됩니다.
- 금융자산의 계약 조건에 따라 특정일에 원리금 지급만으로 구성되어 있는 현금흐름이 발생합니다.

단기매매를 위해 보유하는 것이 아닌 지분상품의 최초 인식 시에 당사는 투자자산의 공정가치의 후속적인 변동을 기타포괄손익으로 표시하도록 선택할 수 있습니다. 다만 한번 선택하면 이를 취소할 수 없습니다. 이러한 선택은 투자 자산별로 이루어집니다.

위에서 설명된 상각후원가나 기타포괄손익-공정가치로 측정되지 않는 모든 금융자산은 당기손익-공정가치로 측정됩니다. 최초 인식시점에 당사는 상각후원가나 기타포괄손익-당기손익으로 측정되는 금융자산을 당기손익-공정가치 측정항목으로 지정한다면 회계불일치를 제거하거나 유의적으로 줄이는 경우에는 해당 금융자산을 당기손익-공정가치 측정 항목으로 지정할 수 있습니다. 다만 한번 지정하면 이를 취소할 수 없습니다.

당사는 금융자산의 후속측정 시 다음과 같은 정책을 적용합니다.

당기손익-공정가치 측정금융자산	후속적으로 공정가치로 측정됩니다. 이자와 배당수익을 포함한 순손익은 당기손익으로 인식됩니다.
상각후원가 측정 금융자산	후속적으로 유효이자율법을 사용하여 상각후원가로 측정되며, 상각후원가는 손상손실에 의해 감소합니다. 이자수익, 외화환산손익 및 손상은 당기손익으로 인식되며, 제거에 따르는 손익도 당기손익으로 인식됩니다.
기타포괄손익-공정가치 측정 채무상품	후속적으로 공정가치로 측정됩니다. 유효이자율법을 사용하여 계산된 이자수익, 외화환산손익과 손상은 당기손익으로 인식되며, 다른 순손익은 기타포괄손익으로 인식됩니다. 해당 금융상품의 제거 시에는 기타포괄손익에 누적된 손익은 당기손익으로 재분류됩니다.
기타포괄손익-공정가치 측정 지분상품	후속적으로 공정가치로 측정됩니다. 배당금은 명확하게 투자원가의 회수를 나타내지 않는다면 당기손익으로 인식되며, 다른 순손익은 기타포괄손익으로 인식되고 절대로 당기손익으로 재분류되지 않습니다.

③ 손상

당사는 미래전망정보에 근거하여 상각후원가로 측정하거나 기타포괄손익-공정가치로 측정하는 채무상품에 대한 기대신용손실을 평가합니다. 손상 방식은 신용위험의 유의적인 증가 여부에 따라 결정됩니다. 단, 매출채권 및 리스채권에 대해 당사는 채권의 최초 인식시점부터 전체기간 기대신용손실을 인식하는 간편법을 적용하고 있습니다.

기대신용손실은 신용손실의 확률가중추정치입니다. 신용손실은 모든 현금부족액(즉, 계약에 따라 지급받기로 한 모든 계약상 현금흐름과 수취할 것으로 예상하는 모든 계약상 현금흐름의 차이)의 현재가치로 측정됩니다.

매 보고기간말에, 당사는 상각후원가로 측정되는 금융자산과 기타포괄손익-공정가치로 측정되는 채무증권의 신용이 손상되었는지 평가합니다. 금융자산의 추정미래현금흐름에 악영향을 미치는 하나 이상의 사건이 발생한 경우에 해당 금융자산은 신용이 손상된 것입니다.

당사는 상각후원가로 측정하는 금융자산에 대한 손실충당금을 해당 자산의 장부금액에서 차감합니다. 기타포괄손익-공정가치로 측정하는 채무상품에 대해서는 해당 자산의 장부금액을 감소시키는 대신에 손실충당금을 기타포괄손익에 인식합니다.

④ 금융자산의 제거

당사는 금융자산의 현금흐름에 대한 계약상 권리가 소멸한 경우, 금융자산의 현금흐름을 수취할 계약상 권리를 양도하고 이전된 금융자산의 소유에 따른 위험과 보상의 대부분을 실질적으로 이전한 경우, 또는 당사가 소유에 따른 위험과 보상의 대부분을보유 또는 이전하지

아니하고 금융자산을 통제하고 있지 않은 경우에 금융자산을 제거합니다.

당사가 재무상태표에 인식된 자산을 이전하는 거래를 하였지만, 이전되는 자산의 소유에 따른 대부분의 위험과 보상을 보유하고 있는 경우에는 이전된 자산을 제거하지 않습니다.

⑤ 상계

금융자산과 부채는 인식한 자산과 부채에 대해 법적으로 집행가능한 상계권리를 현재 당사가 보유하고 있고, 순액으로 결제하거나 자산을 실현하는 동시에 부채를 결제할 의도를 가지고 있을 때 상계하여 재무상태표에 순액으로 표시됩니다. 법적으로 집행가능한 상계권리는 미래사건에 좌우되지 않으며, 정상적인 사업과정의 경우와 채무불이행의 경우 및 지급불능이나 파산의 경우에도 집행가능한 것을 의미합니다.

(7) 유형자산

유형자산은 최초에 원가로 측정하여 인식됩니다. 유형자산의 원가에는 경영진이 의도하는 방식으로 자산을 가동하는데 필요한 장소와 상태에 이르게 하는데 직접 관련되는 원가 및 자산을 해체, 제거하거나 부지를 복구하는데 소요될 것으로 추정되는 원가가 포함됩니다.

유형자산은 최초 인식 후에 원가에서 감가상각누계액과 손상차손누계액을 차감한 금액을 장부금액으로 하고 있습니다.

당사는 유형자산 중 토지에 대해서는 감가상각을 하지 않으며, 그 외 유형자산에 대해서는 자산의 취득원가에서 잔존가치를 차감한 금액에 대하여 아래에 제시된 내용연수에 걸쳐 해당 자산에 내재되어 있는 미래 경제적 효익의 예상 소비 형태를 가장 잘 반영한 정액법으로 상각하고 있습니다.

유형자산을 구성하는 일부의 원가가 당해 유형자산의 전체 원가와 비교하여 유의적이라면, 해당 유형자산을 감가상각할 때, 당사는 그 부분을 별도로 구분하여 감가상각하고 있습니다.

유형자산의 제거로 인하여 발생하는 손익은 순매각금액과 장부금액의 차이로 결정되고 그 차액은 당기손익으로 인식되고 있습니다.

당기와 전기의 추정 내용연수는 다음과 같습니다.

구분	추정내용연수
건물	30, 40년
기계장치	5년
차량운반구	5년
사용권자산	1~5년
기타의유형자산	4, 5년

당사는 매 보고기간말에 자산의 잔존가치와 내용연수 및 감가상각방법을 재검토하고재검토 결과 이를 변경하는 것이 적절하다고 판단되는 경우 회계추정의 변경으로 처리하고 있습니다.

(8) 무형자산

무형자산은 최초 인식할 때 원가로 측정되며, 최초 인식 후에 원가에서 상각누계액과손상차손누계액을 차감한 금액을 장부금액으로 하고 있습니다.

무형자산은 사용 가능한 시점부터 잔존가치를 영('0')으로 하여 아래의 내용연수 동안 정액법으로 상각됩니다. 다만, 당사는 일부 무형자산에 대해서는 이를 이용할 수 있을 것으로 기대되는 기간이 예측가능하지 않아 당해 무형자산의 내용연수가 비한정인 것으로 평가하고 상각하지 아니하고 있습니다.

구분	추정내용연수
고객인수대가	3, 5, 20년
개발비	3, 5년
기타의 무형자산	4, 5년

당사는 내용연수가 유한한 무형자산의 상각기간과 상각방법을 매 보고기간말에 재검토하고 내용연수가 비한정인 무형자산에 대해서는 그 자산의 내용연수가 비한정이라는 평가가 계속하여 정당한 지를 매 보고기간말에 재검토하며, 이를 변경하는 것이 적절하다고 판단되는 경우 회계추정의 변경으로 처리하고 있습니다.

① 연구 및 개발

당사는 연구 또는 내부프로젝트의 연구단계에 대한 지출을 발생시점에 비용으로 인식하고 있습니다. 개발단계의 지출은 당사가 자산을 완성할 수 있는 기술적 실현가능성, 자산을 완성하여 사용하거나 판매하려는 기업의 의도와 능력 및 필요한 자원의 입수가능성, 무형자산의 미래 경제적 효익을 모두 제시할 수 있고, 관련 지출을 신뢰성 있게 측정할 수 있는 경우에 무형자산으로 인식되며, 기타 개발관련 지출은 발생시점에 비용으로 인식됩니다.

② 후속지출

후속지출은 관련되는 특정자산에 속하는 미래의 경제적 효익이 증가하는 경우에 한하여 자본화되며, 내부적으로 창출한 다른 지출은 발생 즉시 비용화됩니다.

(9) 정부보조금

정부보조금은 당사가 정부보조금에 부수되는 조건을 준수하고 그 보조금을 수취하는것에 대해 합리적인 확신이 있을 경우에만 인식됩니다.

당사는 비유동자산을 취득 또는 건설하는데 사용해야 한다는 기본조건이 부과된 정부보조금을 수령하고 있으며, 해당 자산의 장부금액을 계산할 때, 정부보조금을 차감하고 감가상각자산의 내용연수에 걸쳐 당기손익으로 인식하고 있습니다.

(10) 비금융자산의 손상

당사는 고객과의 계약에서 생기는 수익에 따라 인식하는 계약자산과 계약을 체결하거나 이행하기 위해 든 원가에서 생기는 자산, 종업원급여에서 발생한 자산, 이연법인세자산을 제외한 모든 비금융자산에 대해서는 매 보고기간말마다 자산손상을 시사하는 징후가 있는지를 검토하며, 만약 그러한 징후가 있다면 당해 자산의 회수가능액을 추정하고 있습니다. 단, 영업권 및 내용연수가 비한정인 무형자산, 아직 사용할 수없는 무형자산에 대해서는 자산손상을 시사하는 징후와 관계 없이 매년 회수가능액과 장부금액을 비교하여 손상검사를 하고 있습니다.

당사는 회수가능액을 개별 자산별로, 또는 개별 자산의 회수가능액을 추정할 수 없다면 그 자산이 속하는 현금창출단위별로 추정하고 있습니다. 회수가능액은 사용가치와 순공정가치 중 큰 금액으로 결정됩니다. 사용가치는 자산이나 현금창출단위에서 창출될 것으로 기대되는 미래현금흐름을 화폐의 시간가치 및 미래현금흐름을 추정할때 조정되지 아니한 자산의 특유위험에 대한 현행 시장의 평가를 반영한 적절한 할인율로 할인하여 추정됩니다.

자산이나 현금창출단위의 회수가능액이 장부금액에 미달하는 경우 자산의 장부금액을 감소시키며 즉시 당기손익으로 인식됩니다.

사업결합으로 취득한 영업권은 사업결합으로 인한 시너지효과의 혜택을 받게 될 것으로 기대되는 각 현금창출단위에 배분됩니다. 현금창출단위에 대한 손상차손은 현금창출단위에 배분된 영업권의 장부금액을 우선 감소시키고, 그 다음 현금창출단위에 속하는 다른 자산 각각의 장부금액에 비례하여 자산의 장부금액을 감소시키고 있습니다. 영업권에 대해 인식된 손상차손은 후속기간에 환입되지 않습니다. 당사는 매보고기간말에 영업권을 제외한 자산에 대해 과거기간에 인식한 손상차손이 더 이상 존재하지 않거나 감소된 것을 시사하는 징후가 있는지를 검토하고 직전 손상차손의 인식시점 이후 회수가능액을 결정하는 데 사용된 추정치에 변화가 있는 경우에만 환입합니다. 손상차손환입으로 증가된 장부금액은 과거에 손상차손을 인식하기 전 장부금액의 감가상각 또는 상각 후 잔액을 초과할 수 없습니다.

(11) 리스

① 리스이용자

계약에서 대가와 교환하여, 식별되는 자산의 사용 통제권을 일정기간 이전하게 한다면 그 계약은 리스이거나 리스를 포함합니다. 당사는 계약의 약정시점에 계약이 리스인지 또는 리스를 포함하는지 판단합니다. 계약이 식별되는 자산의 사용 통제권을 이전하는지를 판단할 때, 당사는 기업회계기준서 제1116호의 리스의 정의를 이용합니다.

당사가 리스이용자인 경우, 리스요소를 포함하는 계약의 개시일이나 변경유효일에 당사는 계약대가를 상대적 개별 가격에 기초하여 리스요소와 비리스요소에 각각 배분합니다.

당사는 리스개시일에 사용권자산과 리스부채를 인식합니다. 사용권자산은 최초에 원가로 측정되며, 해당 원가는 리스부채의 최초 측정금액, 리스개시일이나 그 전에 지급한 리스료(받은 리스 인센티브 차감), 리스개설직접원가, 기초자산을 해체 및 제거하거나 기초자산이나 기초자산이 위치한 부지를 복구할 때 리스이용자가 부담하는 원가의 추정치로 구성됩니다.

당사는 사용권자산을 후속적으로 리스개시일부터 리스기간 종료일까지 정액법으로 감가상각합니다. 다만, 리스기간 종료일에 사용권자산의 소유권이 이전되거나 사용권자산의 원가에 매수선택권의 행사가격이 반영된 경우에는 유형자산의 감가상각과 동일한 방식에 기초하여 기초자산의 내용연수 종료일까지 사용권자산을 감가상각합니다. 또한 사용권자산은 손상차손으로 인하여 감소하거나 리스부채의 재측정으로 인하여 조정될 수 있습니다.

리스부채는 리스개시일 현재 지급되지 않은 리스료의 현재가치로 최초 측정됩니다. 리스료는 리스의 내재이자율로 할인되며, 내재이자율을 쉽게 산정할 수 없는 경우에는 당사의 증분차입이자율로 할인됩니다. 일반적으로 당사는 증분차입이자율을 할인율로 사용합니다. 당사는 다양한 외부 재무 정보에서 얻은 이자율에서 리스의 조건과 리스 자산의 특성을 반영하기 위한 조정을 하여 증분차입이자율을 산정합니다.

리스부채 측정에 포함되는 리스료는 다음 항목으로 구성됩니다.

- 고정 리스료(실질적인 고정리스료 포함)
- 지수나 요율(이율)에 따라 달라지는 변동리스료. 최초에는 리스개시일의 지수나 요율(이율)을 사용하여 측정함
- 잔존가치보증에 따라 지급할 것으로 예상되는 금액
- 매수선택권을 행사할 것이 상당히 확실한 경우 매수선택권의 행사가격, 연장선택권을 행사할 것이 상당히 확실한 경우 연장기간의 리스료, 리스기간이 종료선택권 행사를 반영하는 경우에 리스를 종료하기 위하여 부담하는 금액

리스부채는 유효이자율법에 따라 상각됩니다. 리스부채는 지수나 요율(이율)의 변동으로 미래 리스료가 변동되거나 잔존가치보증에 따라 지급할 것으로 예상되는 금액이 변동되거나 매수, 연장, 종료선택권을 행사할지에 대한 평가가 변동되거나 실질적인 고정리스료가 수정되는 경우에 재측정됩니다.

당사는 리스부채를 재측정할 때 관련되는 사용권자산을 조정하고, 사용권자산을 장부금액 이상으로 감소시키는 재측정의 경우 재측정 금액과 장부금액의 차액을 당기손익으로 인식합니다.

당사는 재무상태표에서 투자부동산의 정의를 충족하지 않는 사용권자산을 '유형자산'으로 표시하고 관련 리스부채를 '리스부채'로 표시하였습니다.

당사는 사무용품을 포함한 소액 기초자산 리스에 대하여 사용권자산과 리스부채를 인식하지 않는 실무적 간편법을 선택하였습니다. 당사는 이러한 리스에 관련된 리스료를 리스기간에 걸쳐 정액법에 따라 비용으로 인식합니다.

② 리스제공자

당사는 리스제공자로서 리스약정일에 리스가 금융리스인지 운용리스인지 판단합니다. 당사는 리스자산의 소유에 따른 위험과 보상의 대부분이 리스이용자에게 이전되는 리스를 금융리스로 분류하고, 그렇지 않은 리스를 운용리스로 분류하고 있습니다.

당사는 기초자산의 소유에 따른 위험과 보상의 대부분을 이전하지 않는 리스를 운용리스로 분류합니다.

당사가 중간리스제공자인 경우 상위리스와 전대리스를 각각 회계처리합니다. 또한 전대리스의 분류는 기초자산이 아닌 상위리스에서 생기는 사용권자산에 기초하여 분류됩니다.

(12) 비파생금융부채

당사는 계약상 내용의 실질과 금융부채의 정의에 따라 금융부채를 당기손익-공정가치 측정 금융부채와 기타금융부채로 분류하고 계약의 당사자가 되는 때에 재무상태표에 인식하고 있습니다.

① 당기손익-공정가치 측정 금융부채

당사는 금융부채가 단기매매항목으로 분류되거나, 최초 인식시점에 당기손익-공정가치 항목으로 지정된 경우에 당기손익 인식항목으로 분류합니다.

당기손익-공정가치 측정 금융부채는 최초인식 후 공정가치로 측정되고, 금융부채의 신용위험 변동에 따른 공정가치 변동은 기타포괄손익으로 인식되며, 나머지 공정가치의 변동은 당기손익으로 인식됩니다. 한편, 최초 인식시점에 발행과 관련하여 발생한 거래비용은 발생 즉시 당기손익으로 인식됩니다.

② 기타금융부채

당기손익-공정가치 측정 금융부채로 분류되지 않은 비파생금융부채는 기타금융부채로 분류됩니다. 기타금융부채는 최초 인식시 발행과 직접 관련되는 거래원가를 차감한 공정가치로 측정됩니다. 후속적으로 기타금융부채는 유효이자율법을 적용하여 상각후원가로 측정되며, 이자비용은 유효이자율법을 적용하여 인식됩니다.

③ 금융부채의 제거

당사는 금융부채의 계약상 의무가 이행, 취소 또는 만료된 경우에만 금융부채를 제거합니다. 당사는 금융부채의 계약조건이 변경되어 현금흐름이 실질적으로 달라진 경우 기존 부채를 제거하고 새로운 계약에 근거하여 새로운 금융부채를 공정가치로 인식합니다.

금융부채의 제거 시에, 장부금액과 지급한 대가(양도한 비현금자산이나 부담한 부채를 포함)의 차액은 당기손익으로 인식됩니다.

(13) 차입금 및 사채

당사는 차입금에 대해 보고기간말 이후 12개월 이상 결제를 이연할 수 있는 무조건적인 권리를 가지고 있지 않는 한, 이를 유동부채로 분류하고 있습니다.

(14) 종업원급여

① 단기종업원급여

종업원이 관련 근무용역을 제공한 보고기간말부터 12개월 이내에 결제될 단기종업원급여는 근무용역과 교환하여 지급이 예상되는 금액은 근무용역이 제공된 때에 당기손익으로 인식되고 있습니다. 단기종업원급여는 할인하지 않은 금액으로 측정되고 있습니다.

② 기타장기종업원급여

종업원이 관련 근무용역을 제공한 보고기간말부터 12개월 이내에 지급되지 않을 기타장기종업원급여와 관련된 부채는 당기와 과거기간에 제공한 근무용역의 대가로 획득한 미래의 급여액을 현재가치로 할인한 금액으로 결정됩니다. 재측정에 따른 관련 부채의 변동은 발생한 기간에 당기손익으로 인식됩니다.

③ 퇴직급여: 확정급여제도

보고기간말 현재 확정급여제도와 관련된 확정급여부채는 확정급여채무의 현재가치에서 사외적립자산의 공정가치를 차감한 금액으로 인식됩니다.

확정급여부채는 매년 독립적인 계리사에 의해 예측단위적립방식으로 계산되고 있습니다. 확정급여채무의 현재가치에서 사외적립자산의 공정가치를 차감하여 산출된 순액이 부의 금액일 경우, 당사는 제도로부터 환급받거나 제도에 대한 미래기여금이 절감되는 방식으로 이용 가능한 경제적 효익의 현재가치를 한도로 자산을 인식하고 있습니다.

순확정급여부채의 재측정요소는 보험수리적손익, 순확정급여부채의 순이자에 포함된 금액을 제외한 사외적립자산의 수익 및 순확정급여부채의 순이자에 포함된 금액을 제외한 자산 인식상한효과의 변동으로 구성되어 있으며, 즉시 기타포괄손익 및 이익잉여금으로 인식됩니다. 당사는 순확정급여부채의 순이자를 순확정급여부채에 연차보고기간 초에 결정된 할인율을 곱하여 결정하며 보고기간 동안 기여금 납부와 급여지급으로 인한 순확정급여부채의 변동을 고려하여 결정하고 있습니다. 확정급여제도와 관련된 순이자비용과 기타비용은 당기손익으로 인식됩니다.

제도의 개정이나 축소가 발생하는 경우, 과거근무에 대한 효익의 변동이나 축소에 따른 손익은 즉시 당기손익으로 인식됩니다. 당사는 확정급여제도의 정산이 일어나는 때에 정산으로 인한 손익을 인식하고 있습니다.

(15) 충당부채

충당부채는 과거사건의 결과로 존재하는 현재의무(법적의무 또는 의제의무)로서, 당해 의무를 이행하기 위하여 경제적효익을 갖는 자원이 유출될 가능성이 높으며 그 의무의 이행에 소요되는 금액을 신뢰성 있게 추정할 수 있는 경우에 인식됩니다.

충당부채로 인식하는 금액은 관련된 사건과 상황에 대한 불가피한 위험과 불확실성을 고려하여 현재의무를 보고기간말에 이행하기 위하여 소요되는 지출에 대한 최선의 추정치입니다. 화폐의 시간가치 효과가 중요한 경우 충당부채는 의무를 이행하기 위하여 예상되는 지출액의 현재가치로 평가됩니다.

당사는 매 보고기간말마다 총당부채의 잔액을 검토하고, 보고기간말 현재 최선의 추정치를 반영하여 조정하고 있습니다. 의무이행을 위하여 경제적효익이 내재된 자원이 유출될 가능성이 더 이상 높지 아니한 경우에는 관련 총당부채를 환입하고 있습니다.

(16) 외화거래

당사의 재무제표 작성에 있어서 당사는 기능통화 외의 통화(외화)로 이루어진 거래를거래일의 환율을 적용하여 기록하고 있습니다. 매 보고기간말에 화폐성 외화항목은 보고기간말의 마감환율로 환산되고 있습니다. 공정가치로 측정하는 비화폐성 외화항목은 공정가치가 결정된 날의 환율로 환산되고, 역사적원가로 측정하는 비화폐성항목은 거래일의 환율로 환산되고 있습니다.

화폐성항목의 결제시점에 생기는 외환차이와 해외사업장순투자 환산차이를 제외한 화폐성항목의 환산으로 인해 발생한 외환차이는 모두 당기손익으로 인식됩니다. 비화폐성항목에서 발생한 손익이 기타포괄손익으로 인식되는 경우에는 그 손익에 포함된 환율변동효과도 기타포괄손익으로 인식되고, 당기손익으로 인식되는 경우에는 환율변동효과도 당기손익으로 인식되고 있습니다.

(17) 납입자본

당사는 보통주와 전환우선주를 자본으로 분류하며, 자본거래와 직접 관련되어 발생하는 증분원가에서 세금효과를 반영한 금액을 자본에서 차감하고 있습니다.

전환우선주는 상환하지 않아도 되거나 당사의 선택에 의해서만 상환되는 경우와 배당의 지급이 당사의 재량에 의해 결정된다면 자본으로 분류하고 있습니다. 주주가 특정일이나 그 이후에 확정되거나 확정가능한 금액의 상환을 청구할 수 있거나 의무적으로 상환해야 하는 우선주는 부채로 분류하고 있습니다. 관련 배당은 발생시점에 이자비용으로 보아 당기손익으로 인식하고 있습니다.

(18) 주식기준보상

당사는 제공받는 재화나 용역의 대가를 종업원에게 기초자산과의 차액을 현금으로 지급하는 현금결제형 주식기준보상거래에 대하여 매 보고기간말과 결제일에 공정가치로 측정하고 그 금액을 가득기간 동안에 종업원급여(당기비용)와 부채로 인식하고 있습니다.

(19) 고객과의 계약에서 생기는 수익

당사는 재화나 용역의 통제가 고객에 이전되었을 때, 해당 재화나 용역의 대가로 받을 권리를 갖게 될 것으로 예상하는 대가의 공정가치에서 반품 및 할인액 등 변동대가를 고려한 금액을 수익으로 측정하고 있습니다.

당사는 수익금액을 신뢰성 있게 측정할 수 있고, 미래의 경제적 효익이 기업에 유입될 가능성이 높으며, 다음에서 설명하고 있는 당사의 활동별 특정 요건을 충족하는 경우에 수익을 인식하고 있습니다.

① 수행의무의 식별 및 인식

당사는 고객과의 계약에서 재화의 판매, 경비 용역 제공, 보안 및 정보보호 시스템 구축 및 운영 등과 같이 구별되는 수행의무를 식별합니다.

재화의 판매로 인한 수익은 재화에 대한 통제가 고객에게 이전되는 시점, 즉 일반적으로 재화의 인도 시점에 인식됩니다.

경비 용역, 시스템 운영, 유지, 보수 및 건물관리 등 용역의 경우 당사는 계약기간 동안 고객에게 관련 용역을 제공할 의무가 있으므로 수행의무에 배분된 거래가격을 용역을 제공하는 기간에 걸쳐 수익으로 인식합니다.

보안 및 정보보호 시스템 구축 등의 용역제공거래에 대하여는 진행기준에 의하여 수익을 인식하고 있으며, 진행률은 총예정원가에 대한 실제누적발생원가의 비율에 따라 산정하고 있습니다.

② 계약잔액

당사는 고객에게 대가를 청구하기 전에 재화나 용역을 이전하는 경우 그 대가를 받을권리로 그 권리에 시간의 경과 외의 조건이 있는 자산을 계약자산으로 인식하고 있습니다.

또한, 당사는 고객에게서 이미 받은 대가에 상응하여 고객에게 재화나 용역을 이전하여야 하는 의무를 계약부채로 인식하고 있습니다. 만약 당사가 재화나 용역을 고객에게 이전하기 전에 고객이 대가를 지불하는 경우, 대가가 지급되었거나 지급기일 중 이른 시점에 계약부채로 인식됩니다. 당사가 계약에 따라 수행의무를 이행하는 시점에 계약부채가 제거되고 수익으로 인식됩니다.

③ 계약체결 증분원가

당사는 서비스 고객 모집 및 재계약 실적에 따라 영업사원 등에게 성과급 등을 지급하고 있으며, 이는 급여의 상당부분을 차지하고 있습니다. 이 중 고객과 계약을 체결하지 않았다면 지출되지 않았을 원가를 당사는 자산으로 인식하고 예상계약기간에 걸쳐 상각하고 있습니다.

(20) 금융수익과 비용

당사의 금융수익과 금융비용은 다음으로 구성되어 있습니다.

- 이자수익
- 이자비용
- 당기손익-공정가치로 측정하는 금융자산에 대한 순손익
- 금융자산과 금융부채에 대한 외환손익

이자수익 혹은 이자비용은 유효이자율법을 적용하여 인식됩니다. 배당금 수익은 당사가 배당을 받을 권리가 확정되는 시점에 인식됩니다.

유효이자율은 금융상품의 기대존속기간에 추정되는 미래현금지급액이나 수취액의 현재가치를 금융자산의 총장부금액이나 금융부채의 상각후원가와 정확하게 일치시키는 이자율입니다. 당사는 이자수익이나 이자비용을 계산할 때, 유효이자율을 자산의 총장부금액(해당 자산의 신용이 손상되지 않은 경우)이나 부채의 상각후원가에 적용합니다. 그러나, 최초 인식 이후에 후속적으로 신용이 손상된 금융자산에 대해서는 이자수익은 해당 금융자산의 상각후원가에 유효이자율을 적용하여 계산합니다. 만일 해당 자산이 더는 신용이 손상된 것으로 볼 수 없다면 총 장부금액에 유효이자율을 적용하여 이자수익을 계산합니다.

(21) 법인세

법인세비용은 당기법인세와 이연법인세로 구성되어 있으며, 기타포괄손익이나 자본에 직접 인식되는 거래를 제외하고는 당기손익으로 인식됩니다.

당사는 종속기업과 하나의 과세단위로 보아 소득을 통산하여 법인세를 납부하는 연결납세제도를 적용하고 있습니다.

① 당기법인세

연결납세제도를 적용함에 따라 당사는 법인세법상 연결납세대상의 기준을 충족하는 국내 종속기업들을 포함한 연결납세실체의 당기법인세를 산정하여 해당 금액을 법인세 납부 의무가 있는 당사의 당기법인세부채로 계상하고 있습니다. 당기법인세는 당기의 과세소득을 기초로 산정되며, 당사가 지급하거나 지급할 법인세와 관련된 이자와 벌금을 포함합니다. 과세소득은 포괄손익계산서상의 법인세비용차감전순이익에서 다른 과세기간에 가산되거나 차감될 손익 및 비과세항목이나 손금불인정항목을 제외하므로 포괄손익계산서상 손익과 차이가 있습니다. 당사의 당기법인세와 관련된부채는 제정되었거나 실질적으로 제정된 세율을 사용하여 계산됩니다.

당사는 당기법인세자산과 당기법인세부채가 다음의 조건을 모두 충족하는 경우에만 상계를 합니다.

- 인식된 금액에 대한 법적으로 집행가능한 상계권리를 가지고 있음
- 순액으로 결제하거나, 자산을 실현하는 동시에 부채를 결제할 의도가 있음

② 이연법인세

이연법인세자산과 이연법인세부채를 측정할 때 당사는 보고기간말에 관련 자산과 부채의 장부금액을 회수하거나 결제할 것으로 예상되는 방식에 따른 세효과를 반영하고 있습니다. 종속기업에 관한 가산할 일시적차이는 당사가 일시적차이의 소멸시점을 통제할 수 있으며, 예측가능한 미래에 일시적차이가 소멸하지 않을 가능성이 높은경우를 제외하고는 모두 이연법인세부채로 인식됩니다. 또한, 차감할 일시적차이로 인하여 발생하는 이연법인세자산은 일시적차이가 예측가능한 미래에 소멸할 가능성이 높고, 일시적차이가 사용될 수 있는 기간에 과세소득이 발생할 가능성이 높은 경우에 인식됩니다.

당사는 미사용 세무상결손금과 세액공제, 차감할 일시적차이가 사용될 수 있는 미래과세소득의 발생가능성이 높은 경우 그 범위 안에서 이월된 미사용 세무상결손금과 세액공제, 차감할 일시적차이에 대하여 이연법인세자산을 인식합니다. 미래 과세소득은 관련 가산할 일시적차이의 소멸에 의해 결정됩니다. 가산할 일시적차이가 이연법인세자산을 완전히 인식하기에 충분하지 않다면, 현재 일시적차이들의 소멸과 당사의 사업계획을 미래 과세소득에 고려합니다.

당사는 이연법인세자산의 장부금액을 매 보고기간말에 검토하고, 이연법인세자산으로 인한 혜택이 사용되기에 충분한 과세소득이 발생할 가능성이 더 이상 높지 않은 경우 이연법인세자산의 장부금액을 감소시키고 있습니다.

당사는 이연법인세자산과 부채를 보고기간말 제정되었거나 실질적으로 제정된 세법에 근거하여 당해 자산이 실현되거나 부채가 지급될 보고기간에 적용될 것으로 기대되는 세율을 사용하여 측정하고 있습니다. 당사가 이연법인세자산과 이연법인세부채를 측정할 때에도 보고기간말 현재 당사가 관련 자산과 부채의 장부금액을 회수하거나 결제할 것으로 예상되는 방식에 다른 법인세효과를 반영하고 있습니다.

이연법인세자산과 부채는 동일 과세당국이 부과하는 법인세이고, 당사가 인식한 금액을 상계할 수 있는 법적 권한을 가지고 있으며 당기법인세부채와 자산을 순액으로결제할 의도가 있는 경우에만 상계됩니다. 배당금 지급에 따라 추가적으로 발생하는 법인세비용이 있다면 배당금 지급과 관련한 부채가 인식되는 시점에 인식됩니다.

(22) 제·개정된 기준서의 적용

당사는 2022년 1월 1일 이후 최초로 시작되는 회계연도에 시행되는 기준서와 개정사항을 최초 적용하였습니다. 당사는 공표되었으나 시행되지 않은 기준서, 해석서, 개정사항을 조기적용한 바 없습니다.

① 기업회계기준서 제1037호 '충당부채, 우발부채 및 우발자산' 개정 - 손실부담계약의 계약 이행원가

손실부담계약은 계약상 의무의 이행에 필요한 회피 불가능 원가(즉, 회사가 계약을 보유하고 있기 때문에 회피할 수 없는 원가)가 그 계약에서 받을 것으로 예상되는 경제적 효익을 초과하는 계약입니다.

이 개정사항은 계약이 손실부담계약인지를 평가할 때 증분원가(예: 직접 노동원가 및재료원가)와 계약을 이행하는 데 직접 관련되는 그 밖의 원가의 배분액(예: 계약 이행에 사용하는 유형자산의 감가상각비, 계약 관리·감독 원가)를 모두 포함하여 재화나용역을 제공하기 위한 계약과 직접 관련된 원가를 포함해야 한다고 명확히 하였습니다. 일반관리원가는 계약에 직접 관련되지 않으며 계약에 따라 거래 상대방에게 명백히 청구할 수 있는 경우가 아니라면 제외합니다.

당사는 보고기간 초에 모든 의무를 이행하지 않은 계약에 이 개정사항을 적용하였습니다. 당사는 당기 중 이 개정사항의 적용 범위에 해당하는 손실부담계약이 없으므로 개정사항이 재무제표에 미치는 중요한 영향은 없습니다.

② 기업회계기준서 제1103호 '사업결합' 개정 - 재무보고를 위한 개념체계 참조

이 개정사항은 국제회계기준위원회(IASB)의 개념체계의 이전 참조를 2018년 3월에 발표된 '재무보고를 위한 개념체계'의 참조로 변경 시, 유의적인 요구사항의 변경이 없도록 하는데 있습니다. 기업회계기준서 제1037호 '충당부채, 우발부채, 우발자산' 또는 기업회계기준해석서 제2121호 '부담금'의 적용 범위에 해당되는 부채와 우발부채에서 Day 2 손익이 발생하지 않도록, 기업회계기준서 제1103호 '사업결합'의 인식원칙에 예외를 추가하였습니다. 이 예외사항은 취득일에 현재의무가 존재하는지를 판단하기 위하여 개념체계 대신에 기업회계기준서 제1037호 '충당부채, 우발부채, 우발자산' 또는 기업회계기준해석서 제2121호 '부담금'을 적용하도록 합니다. 또한 우발자산이 취득일에 인식될 수 없다는 것을 명확히 하기 위해 기업회계기준서 제1103호 '사업결합'에 새로운 문단을 추가하였습니다. 경과규정에 따라, 당사는 이 개정사항을 전진적으로 적용합니다. 즉, 개정사항을 최초 적용하는 보고기간 시작일 이후에 발생하는 사업결합부터 적용합니다. 당사는 당기 중 이 개정사항의 적용 범위에 해당하는 우발자산, 부채 및 우발부채가 없으므로 개정사항이 재무제표에 미치는 중요한 영향은 없습니다.

③ 기업회계기준서 제1016호 '유형자산' 개정 - 의도한 사용전의 매각금액

이 개정사항은 경영진이 의도하는 방식으로 자산을 가동하는 데 필요한 장소와 상태에 이르게 하는 동안 발생하는 재화의 매각금액을 유형자산의 원가에서 차감하지 않도록 합니다. 대신에, 기업은 그러한 재화를 판매하여 얻은 매각금액과 그 재화의 원가는 각각 당기손익으로 인식합니다.

경과규정에 따라 당사는 이 개정사항을 처음 적용할 때 표시되는 가장 이른 기간(최초 적용일)의 시작일 이후에 사용할 수 있는 유형자산에 대해서만 개정 내용을 소급하여 적용합니다

당사는 최초로 개정사항을 적용할 때 표시되는 가장 이른 기간의 시작일 또는 그 이후에 사용할 수 있게 된 유형자산에서 생산된 재화의 판매가 없으므로 이 개정사항이 재무제표에 미치는 중요한 영향은 없습니다

④ 기업회계기준서 제1101호 '한국채택국제회계기준의 최초채택' - 최초채택기업인종속기업

이 개정사항은 종속기업이 기업회계기준서 제1101호 한국채택국제회계기준의 최초채택 문단 D16(1)을 적용하기로 선택한 경우 종속기업이 지배기업의 한국채택국제회계기준 전환일에 기초하여 지배기업이 보고한 금액을 사용하여 누적환산차이를 측정할 수 있도록 허용합니다. 이 개정사항은 이 기준서 문단 D16(1)을 적용하기로 선택한 관계기업 또는 공동기업에도 적용됩니다. 당사의 종속기업이 최초채택기업이 아니므로 이 개정사항이 재무제표에 미치는 중요한 영향은 없습니다.

⑤ 기업회계기준서 제1109호 '금융상품' - 금융부채 제거 목적의 10% 테스트 관련 수수료
이 개정사항은 새로운 금융부채나 변경된 금융부채의 조건이 기존의 금융부채의 조건과 실질적으로 다른지를 평가할 때 기업이 포함하는 수수료를 명확히 합니다. 이러한 수수료에는 채권자와 채무자 간에 지급하거나 수취한 수수료와 채권자와 채무자가 서로를 대신하여 지급하거나 수취한 수수료만 포함됩니다. 기업회계기준서 제1039호 '금융상품: 인식과 측정'에 대한 유사한 개정사항은 없습니다.

경과규정에 따라 당사는 최초로 개정사항을 적용한 연차 보고기간 개시일(최초 적용일) 또는 그 이후에 변경되거나 교환되는 금융부채에 해당 개정사항을 적용합니다.

당사 내 금융상품에 변경된 사항이 없었기 때문에 이 개정사항이 재무제표에 미치는 중요한 영향은 없습니다.

⑥ 기업회계기준서 제1041호 '농림어업' - 공정가치 측정 시 세금 고려

이 개정사항은 기업회계기준서 제1041호 '농림어업'의 적용 범위에 해당하는 자산의 공정가치를 측정할 때 세금 관련 현금흐름을 포함하지 않는 문단 22의 요구사항을 삭제하였습니다. 당사는 보고기간말 현재 이 기준서의 적용 범위에 해당하는 자산을 보유하고 있지 않으므로, 이 개정사항이 재무제표에 미치는 중요한 영향은 없습니다.

(23) 제정·공표되었으나 아직 시행되지 않은 회계기준

당사의 재무제표 발행승인일 현재 제정 또는 공표되었으나 아직 시행되지 않아 당사가 채택하지 않은 한국채택국제회계기준의 기준서 및 해석서의 제·개정내역은 다음과 같습니다.

① 기업회계기준서 제1117호 '보험계약'

2021년 중 보험계약의 인식과 측정을 포함하여 보험계약에 대한 완전히 새로운 회계기준인 기업회계기준서 제1117호 '보험계약'이 공표되었으며, 해당 기준서는 보험계약의 인식과 측정을 다룹니다. 이 기준서가 시행되면, 기업회계기준서 제1117호 '보험계약'은 2007년에 공표된 기업회계기준서 제1104호 '보험계약'을 대체합니다. 이 기준서는 보험계약을 발행한 기업의 유형과 관계없이 모든 유형의 보험계약(예: 생명보험, 손해보험, 원수보험계약 및 재보험계약)에 적용되며, 특정 보증과 재량적 참가 특성이 있는 투자계약에도 적용됩니다. 적용 범위에서 제외되는 계약은 매우 적을 것입니다. 이 기준서의 전반적인 목적은 보험자에 대하여 더욱 유용하고 일관된 보험계약에 관한 회계모형을 제공하는 것입니다. 대체로 각 국가의 기존 회계정책에 기초하는 기업회계기준서 제1104호의 요구사항과 달리, 이 기준서는 보험계약에 대한 포괄적인 모형을 제시합니다. 이 기준서의 핵심은 일반모형이며, 다음의 사항이 추가됩니다.

- 직접 참가 특성이 있는 계약에 대한 특수한 적용 (변동수수료접근법)
- 주로 보장기간이 단기인 계약에 대한 간편법 (보험료배분접근법)

이 기준서는 2023년 1월 1일 이후 최초로 시작하는 회계연도부터 시행되며 비교 재무제표가 공시가 되어야 합니다. 기업회계기준서 제1109호 '금융상품'과 기업회계기준서 제1115호 '고객과의 계약에서 생기는 수익'을 이 기준서 최초 적용일 이전에 적용한 기업은 이 기준서를 조기에 적용할 수 있습니다.

② 기업회계기준서 제1001호 '재무제표 표시' 개정 - 부채의 유동·비유동 분류
기업회계기준서 제1001호 문단 69~76에 대한 개정사항은 부채의 유동·비유동 분류에 대한 다음의 요구사항을 명확히 합니다.

- 결제를 연기할 수 있는 권리의 의미
- 연기할 수 있는 권리가 보고기간종료일 현재 존재해야 함
- 기업이 연기할 수 있는 권리를 행사할 가능성은 유동성 분류에 영향을 미치지 않음
- 전환가능부채의 내재파생상품 자체가 지분상품일 경우에만 부채의 조건이 유동성분류에 영향을 미치지 않음

동 개정사항은 2023년 1월 1일 이후 최초로 시작되는 회계연도부터 적용하며 소급 적용합니다.

③ 기업회계기준서 제1008호 '회계정책, 회계추정의 변경치 변경과 오류' 개정 - 회계추정치의 정의

개정 기준서는 회계추정치의 변경, 회계정책의 변경과 회계 오류수정을 명확히 구분하고 있습니다. 또한 개정 기준서는 기업이 회계 추정치를 개발하기 위해 측정기법과투입변수를 사용하는 방법을 명확히 하고 있습니다. 이 개정사항은 2023년 1월 1일 이후 최초로 시작되는 회계연도부터 적용하며 이 시점 이후에 발생하는 회계정책 변경과 회계추정치의 변경에 적용하며 조기 적용이 허용됩니다.

④ 기업회계기준서 제1001호 '재무제표 표시' 개정 - 회계정책 공시

동 개정사항은 당사의 회계정책 공시를 더 효과적으로 할 수 있도록 하는 요구사항과 지침을 제공합니다. 기준서 제1001호는 당사의 유의적인 회계정책을 공시하도록 요구합니다. 개정 사항은 '유의적인' 회계정책을 '중요한' 회계정책으로 변경하고, 중요한 회계정책 정보에 대한 설명을 추가하였습니다. 당사가 회계정책 공시에 대하여 결정할 때, 보다 유용한 회계정책 정보를 제공할 수 있도록 합니다.

기준서 제1001호 '재무제표 표시' 개정은 2023년 1월 1일 이후 최초로 시작되는 회계연도부터 적용하며 조기 적용이 허용됩니다.

⑤ 기업회계기준서 제1012호 '법인세' 개정 - 단일 거래에서 자산과 부채가 동시에 생기는 경우의 이연법인세

이 개정사항은 기업회계기준서 제1012호에 따른 최초 인식예외의 적용범위를 축소하여 동일한 금액으로 가산할 일시적차이와 차감할 일시적차이가 생기는 거래에 적용하지 않도록 하였습니다.

이 개정사항은 비교 표시되는 가장 이른 기간의 시작일 이후에 이루어진 거래에 적용합니다. 또한 비교 표시되는 가장 이른 기간의 시작일에 리스와 사후처리 및 복구 관련 부채와 관련된 모든 가산할 일시적차이와 차감할 일시적차이에 대하여 이연법인세자산(충분한 과세소득이 있는 경우)과 이연법인세부채를 인식하여야 합니다.

당사는 상기에 열거된 제·개정사항이 재무제표에 미치는 영향이 중요하지 않을 것으로 판단하고 있습니다.

4. 범주별 금융상품

(1) 당기말과 전기말 현재 금융자산의 범주별 장부금액은 다음과 같습니다.

① 당기말

(단위: 천원)					
구 분		당기손익- 공정가치 측정 금융자산	상각후원가 측정 금융자산	기타포괄손익- 공정가치 측정 금융자산	합 계
유동자산:					
현금및현금성자산	현금및현금성자산	-	154,096,442	-	154,096,442
단기금융상품	단기금융상품	-	500,000	-	500,000
매출채권및기타채권	매출채권(*1)	-	162,098,406	-	162,098,406
	미수금	-	2,333,883	-	2,333,883
	미수수익	-	66,554	-	66,554
	대여금	-	961,582	-	961,582
	보증금	-	9,984,609	-	9,984,609
	소 계	-	175,445,034	-	175,445,034
유동자산 합계		-	330,041,476	-	330,041,476
비유동자산:					
비유동매출채권및기타채권	매출채권(*2)	-	24,161,078	-	24,161,078
	대여금	-	2,073,394	-	2,073,394
	보증금	-	3,926,631	-	3,926,631
	소 계	-	30,161,103	-	30,161,103
장기투자자산	장기투자자산	6,636,149	-	26,916,658	33,552,807
비유동자산 합계		6,636,149	30,161,103	26,916,658	63,713,910
금융자산 합계		6,636,149	360,202,579	26,916,658	393,755,386

(*1) 당기말 현재 매출채권에 포함된 계약자산(미청구채권) 52,251,077천원이 제외되어 있습니다.

(*2) 당기말 현재 장기매출채권에 포함된 계약자산(미청구채권) 13,490,336천원이 제외되어 있습니다.

② 전기말

(단위: 천원)					
구 분		당기손익- 공정가치 측정 금융자산	상각후원가 측정 금융자산	기타포괄손익- 공정가치 측정 금융자산	합 계
유동자산:					
현금및현금성자산	현금및현금성자산	-	129,570,851	-	129,570,851
단기금융상품	단기금융상품	30,000,000	600,000	-	30,600,000
매출채권및기타채권	매출채권(*)	-	152,600,785	-	152,600,785
	미수금	-	1,776,647	-	1,776,647
	미수수익	-	9,396	-	9,396
	대여금	-	1,214,522	-	1,214,522
	보증금	-	11,188,651	-	11,188,651
	소 계	-	166,790,001	-	166,790,001
단기투자자산	단기투자자산	5,023,968	-	-	5,023,968
유동자산 합계		35,023,968	296,960,852	-	331,984,820
비유동자산:					
비유동매출채권및기타채권	매출채권	-	22,215,690	-	22,215,690
	대여금	-	3,685,473	-	3,685,473
	보증금	-	4,063,886	-	4,063,886
	소 계	-	29,965,049	-	29,965,049
장기투자자산	장기투자자산	3,197,065	-	12,978,599	16,175,664
비유동자산 합계		3,197,065	29,965,049	12,978,599	46,140,713
금융자산 합계		38,221,033	326,925,901	12,978,599	378,125,533

(*) 전기말 현재 매출채권에 포함된 계약자산(미청구채권) 25,415,661천원이 제외되어 있습니다.

(2) 당기말과 전기말 현재 금융부채의 범주별 장부금액은 다음과 같습니다.

(단위: 천원)				
구 분(*1)	상각후원가 측정 금융부채			당기손익-공정가치 측정 금융부채
		당기말	전기말	당기말
유동부채:				
매입채무및기타채무	매입채무	150,125,691	133,118,646	-
	미지급금(*2)	125,019,726	99,130,463	-
	미지급비용(*2)	33,976,245	26,822,268	-
	예수보증금	7,615,260	8,245,866	-
	임대보증금	166,400	193,021	-
	소 계	316,903,322	267,510,264	-
단기차입금		17,000,000	47,000,000	-
유동성사채		30,368,058	29,772,606	-
유동리스부채		20,734,096	19,839,722	-
파생금융부채		-	-	320,240
유동부채 합계		385,005,476	364,122,592	320,240
비유동부채:				
비유동매입채무및기타채무	미지급금	7,160,074	8,871,353	-
	미지급비용(*2)	15,787,083	10,475,889	-
	소 계	22,947,157	19,347,242	-
장기차입금		1,705,365,952	1,702,484,108	-
회사채		266,268,567	265,925,821	-
비유동리스부채		10,741,312	18,340,097	-
비유동부채 합계		2,005,322,988	2,006,097,268	-
금융부채 합계		2,390,328,464	2,370,219,860	320,240

(*1) 범주별 금융부채의 적용을 받지 않는 리스부채 등을 포함하고 있습니다.

(*2) 급여성 부채가 제외 된 금액입니다.

(3) 금융상품의 범주별 순손익

당기와 전기 중 금융상품의 범주별 순손익은 다음과 같습니다.

① 당기

(단위: 천원)					
구분	금융자산			금융부채	합계
	당기손익- 공정가치측정 금융자산	상각후원가 측정금융자산	기타포괄손익- 공정가치측정 금융자산	상각후원가측정 금융부채	
이자수익(비용)	-	2,573,244	-	(68,217,457)	(65,644,213)
외화거래 관련이익(손실)	-	78,852	-	-	78,852
대손상각비	-	(3,395,879)	-	-	(3,395,879)
장기투자자산평가이익	241,715	-	-	-	241,715
기타포괄손익_공정가치측정 금융자 산 평가손익(*)	-	-	13,938,059	-	13,938,059
합 계	241,715	(743,783)	13,938,059	(68,217,457)	(54,781,466)

(*) 법인세 차감 전 금액입니다.

② 전기

(단위: 천원)					
구분	금융자산			금융부채	합계
	당기손익- 공정가치측정 금융자산	상각후원가 측정금융자산	기타포괄손익- 공정가치측정 금융자산	상각후원가측정 금융부채	
이자수익(비용)	-	1,368,293	-	(70,591,376)	(69,223,083)
외화거래 관련이익(손실)	-	720,186	-	-	720,186
대손상각비	-	(2,480,268)	-	-	(2,480,268)
단기투자자산처분이익	14,655	-	-	-	14,655
장기투자자산평가이익	109,784	-	-	-	109,784
기타포괄손익_공정가치측정 금융자 산 평가손익(*)	-	-	2,115,077	-	2,115,077
합계	124,439	(391,789)	2,115,077	(70,591,376)	(68,743,649)

(*) 법인세 차감 전 금액입니다.

(4) 공정가치 서열체계에 따른 구분

당기말과 전기말 현재 재무상태표에서 금융상품의 공정가치를 공정가치 서열체계 수준별로 분류한 내역은 다음과 같습니다.

① 당기말

(단위: 천원)					
구 분	장부금액	공정가치	수준1	수준2	수준3
공정가치로 측정되는 금융자산:					
당기손익-공정가치측정 금융자산	6,636,149	6,636,149	6,888	-	6,629,261
기타포괄손익-공정가치측정 금융자산	26,916,658	26,916,658	2,066,658	-	24,850,000
공정가치로 측정되지 않는 금융부채:					
단기차입금	17,000,000	17,000,000	-	17,000,000	-
장기차입금	1,705,365,952	1,605,968,925	-	1,605,968,925	-
유동성사채	30,368,058	29,615,491	-	29,615,491	-
회사채	266,268,567	250,133,144	-	250,133,144	-

② 전기말

(단위: 천원)					
구 분	장부금액	공정가치	수준1	수준2	수준3
공정가치로 측정되는 금융자산:					
당기손익-공정가치측정 금융자산	38,221,033	38,221,033	6,888	35,023,968	3,190,177
기타포괄손익-공정가치측정 금융자산	12,978,599	12,978,599	4,416,649	-	8,561,950
공정가치로 측정되지 않는 금융부채:					
단기차입금	47,000,000	47,000,000	-	47,000,000	-
장기차입금	1,702,484,108	1,697,106,564	-	1,697,106,564	-
유동성사채	29,772,606	29,325,904	-	29,325,904	-
회사채	265,925,821	259,261,745	-	259,261,745	-

(5) 공정가치 서열체계에 수준 2와 수준 3의 공정가치 측정을 위해 사용된 평가기법과 유의적이지만 측정가능하지 않은 투입변수는 다음과 같습니다.

구분	공정가치	수준	가치평가기법	유의적이지만 관측가능하지 않은 투입변수
금융자산:				
지분증권	24,850,000	3	현재가치기법	예상현금흐름, 할인율
전환상환우선주	5,800,881	3	현재가치기법, 이항모형	예상현금흐름, 할인율
출자금	828,380	3	현재가치기법	예상현금흐름, 할인율
금융부채:				
단기차입금	17,000,000	2	현재가치기법	예상현금흐름, 할인율
장기차입금	1,605,968,925	2	현재가치기법	예상현금흐름, 할인율
유동성사채	29,615,491	2	현재가치기법	예상현금흐름, 할인율
회사채	250,133,144	2	현재가치기법	예상현금흐름, 할인율

(6) 당기 중 수준 3에 해당하는 금융상품의 변동내역은 다음과 같습니다.

(단위: 천원)		
구분	당기손익- 공정가치측정 금융자산	기타포괄손익- 공정가치측정 금융자산
기초	3,190,177	8,561,950
취득	3,321,391	-
평가	217,693	16,288,050
처분	(100,000)	-
기말	6,629,261	24,850,000

5. 현금및현금성자산과 단기금융상품

(1) 당기말과 전기말 현재 현금및현금성자산 및 단기금융상품의 내역은 다음과 같습니다.

(단위: 천원)			
구분	내역	당기말	전기말
현금및현금성자산	보통예금 등	154,096,442	129,570,851
단기금융상품	정기예금 등	500,000	30,600,000

(2) 당기말과 전기말 현재 담보로 제공되거나 사용이 제한된 금융상품의 내역은 다음과 같습니다.

(단위: 천원)			
구분	내역	당기말	전기말
현금및현금성자산	보통예금 등	2,322	100,010

6. 매출채권및기타채권

(1) 당기말과 전기말 현재 매출채권및기타채권의 내역은 다음과 같습니다.

(단위: 천원)				
구분	당기말		전기말	
	유동	비유동	유동	비유동
매출채권 :				
매출채권	165,859,662	24,403,553	155,982,864	22,429,844
계약자산(미청구채권)	52,251,077	13,490,336	25,415,661	-
대손충당금	(3,761,256)	(242,475)	(3,382,079)	(214,154)
소계	214,349,483	37,651,414	178,016,446	22,215,690
기타채권 :				
미수금	2,335,478	-	1,778,242	-
대손충당금	(1,595)	-	(1,595)	-
미수수익	66,554	-	9,396	-
대여금	961,582	2,073,394	1,214,521	3,685,474
보증금	9,984,609	3,926,631	11,188,651	4,063,886
소계	13,346,628	6,000,025	14,189,215	7,749,360
합계	227,696,111	43,651,439	192,205,661	29,965,050

(2) 당기와 전기 중 손실충당금의 변동내역은 다음과 같습니다.

(단위: 천원)		
구분	당기	전기
기초	3,597,828	132,165
합병	-	3,910,924
손상	3,395,879	2,480,268
제각	(2,988,381)	(2,925,529)
기말	4,005,326	3,597,828

7. 투자자산

당기말과 전기말 현재 투자자산의 내역은 다음과 같습니다.

(단위: 천원)			
구분	당기말	전기말	
	장기투자자산	단기투자자산	장기투자자산
당기손익-공정가치측정 금융자산 :			
수익증권	-	5,023,968	-
아이톡시 보통주	6,888	-	6,888
스톤브릿지 출자금	-	-	100,000
소프트웨어공제조합	689,678	-	689,678
정보통신공제조합	63,766	-	63,766
엔지니어링 공제조합	14,396	-	14,396
전문건설공제조합	60,540	-	60,540
아토리서치 전환상환우선주	2,303,029	-	2,261,797
를루랩	3,497,852	-	-
소계	6,636,149	5,023,968	3,197,065
기타포괄손익-공정가치측정 금융자산 :			
파두 보통주	24,750,000	-	8,461,950
이노덱(주) 보통주	2,066,658	-	4,416,649
제주 컨벤션센터	100,000	-	100,000
소계	26,916,658	-	12,978,599
합계	33,552,807	5,023,968	16,175,664

8. 재고자산

(1) 당기말과 전기말 현재 재고자산의 내역은 다음과 같습니다.

(단위: 천원)		
구분	당기말	전기말
상품	18,722,958	12,338,010
상품평가충당금	(1,386,645)	(1,349,259)
합계	17,336,313	10,988,751

(2) 당기와 전기 중 비용으로 인식되어 영업비용에 포함된 재고자산의 원가는 각각 275,417,973천원과 202,720,897천원입니다.

(3) 당기와 전기 중 영업비용으로 인식한 재고자산평가손실은 각각 37,386천원과 232,779천원입니다.

9. 기타자산

당기말과 전기말 현재 기타자산의 내역은 다음과 같습니다.

(단위: 천원)				
구분	당기말		전기말	
	유동	비유동	유동	비유동
선금금	4,387,746	-	2,661,824	-
선급비용	21,769,059	27,834,090	19,672,462	27,182,965
기타	-	12,410	-	12,410
합계	26,156,805	27,846,500	22,334,286	27,195,375

10. 종속기업

(1) 당기말과 전기말 현재 종속기업의 내역은 다음과 같습니다.

(단위: 천원)						
회사명	소재지	주요 영업활동	당기말		전기말	
			소유 지분율(%)	취득원가	소유 지분율(%)	취득원가
SKInfosec Information Technology(Wuxi)Co., Ltd.	중국	시스템 소프트웨어 개발 및 공급업	100	1,368,200	100	1,368,200
주식회사 캡스텍	대한민국	인력경비업	100	90,962,486	100	90,962,486
SK Shieldus America, Inc. (구, CAPS America, Inc.)(*1)	미국	시스템 소프트웨어 개발 및 공급업	100	1,424,178	100	1,424,178
합계				93,754,864		93,754,864

(*1) 전기 중 신규설립하였고, 사명을 SK Shieldus America, Inc.로 변경하였습니다.

(2) 당기와 전기 중 종속기업의 변동내역은 다음과 같습니다.

(단위: 천원)		
구분	당기	전기
기초	93,754,864	3,631,092,557
출자	-	1,424,178
합병에 따른 감소	-	(3,538,761,871)
기말	93,754,864	93,754,864

11. 유형자산

(1) 당기말과 전기말 현재 유형자산 장부금액의 구성내역은 다음과 같습니다.

① 당기말

(단위: 천원)				
구분	취득원가	감가상각누계액	정부보조금	장부금액
토지	62,862,614	-	-	62,862,614
건물	10,600,484	(4,486,557)	-	6,113,927
기계장치	957,835,551	(614,165,643)	-	343,669,908
차량운반구	1,426,038	(1,163,807)	-	262,231
사용권자산	64,652,317	(33,142,179)	-	31,510,138
기타의유형자산	403,123,381	(201,115,810)	(38,912)	201,968,659
건설중인자산	6,961,662	-	-	6,961,662
합계	1,507,462,047	(854,073,996)	(38,912)	653,349,139

② 전기말

(단위: 천원)				
구분	취득원가	감가상각누계액	정부보조금	장부금액
토지	62,862,614	-	-	62,862,614
건물	9,994,035	(4,684,456)	-	5,309,579
기계장치	852,568,346	(536,787,946)	-	315,780,400
차량운반구	1,308,694	(1,087,811)	-	220,883
사용권자산	64,990,135	(25,836,921)	-	39,153,214
기타의유형자산	365,260,442	(180,900,050)	(37,100)	184,323,292
건설중인자산	5,035,080	-	-	5,035,080
합계	1,362,019,346	(749,297,184)	(37,100)	612,685,062

(2) 당기와 전기 중 유형자산 장부금액의 변동내역은 다음과 같습니다.

① 당기

(단위: 천원)						
구분	기 초	취 득	처 분	감가상각비	대 체(*)	기 말
토지	62,862,614	-	-	-	-	62,862,614
건물	5,309,579	12,760	(533,374)	(246,727)	1,571,689	6,113,927
기계장치	315,780,400	21,010,317	(17,019,058)	(113,182,981)	137,081,230	343,669,908
차량운반구	220,883	117,344	-	(75,996)	-	262,231
사용권자산	39,153,214	27,103,527	(8,009,666)	(26,736,937)	-	31,510,138
기타의유형자산	184,323,292	102,894,310	(17,567)	(85,750,488)	519,112	201,968,659
건설중인자산	5,035,080	146,345,384	53,502	-	(144,472,304)	6,961,662
합계	612,685,062	297,483,642	(25,526,163)	(225,993,129)	(5,300,273)	653,349,139

(*) 당기 중 건설중인자산에서 무형자산으로 5,311,805천원이 대체되었으며, 재고자산에서 기계장치로 11,532천원이 대체되었습니다(주석12 참조).

② 전기

(단위: 천원)							
구분	기 초	합 병	취 득	처 분	감가상각비	대 체(*)	기 말
토지	389,085	62,473,529	-	-	-	-	62,862,614
건물	650,379	4,868,067	-	-	(208,867)	-	5,309,579
기계장치	-	300,939,816	16,578,759	(20,630,138)	(90,658,371)	109,550,334	315,780,400
차량운반구	-	250,807	56,591	-	(86,515)	-	220,883
사용권자산	1,395,641	29,094,011	34,769,571	(3,138,234)	(22,967,775)	-	39,153,214
기타의유형자산	5,827,395	163,477,840	82,569,534	(43,732)	(67,658,190)	150,445	184,323,292
건설중인자산	-	10,568,720	117,168,524	(434,382)	-	(122,267,782)	5,035,080
합계	8,262,500	571,672,790	251,142,979	(24,246,486)	(181,579,718)	(12,567,003)	612,685,062

(*) 전기 중 건설중인자산에서 무형자산으로 12,572,024천원이 대체되었으며, 재고자산에서 기계장치로 5,021천원이 대체되었습니다(주석12 참조).

12. 무형자산

(1) 당기말과 전기말 현재 무형자산 장부금액의 구성내역은 다음과 같습니다.

① 당기말

(단위: 천원)				
구분	취득원가	상각누계액	손상누계액	장부금액
영업권	1,153,565,012	-	-	1,153,565,012
고객인수대가	634,704,704	(134,083,889)	-	500,620,815
개발비	5,999,342	(3,093,192)	(520,879)	2,385,271
산업재산권	374,228,734	(132,417)	-	374,096,317
소프트웨어	83,748,193	(41,074,213)	-	42,673,980
회원권	4,992,476	-	(148,568)	4,843,908
합계	2,257,238,461	(178,383,711)	(669,447)	2,078,185,303

② 전기말

(단위: 천원)				
구분	취득원가	상각누계액	손상누계액	장부금액
영업권	1,153,565,012	-	-	1,153,565,012
고객인수대가	634,519,258	(102,569,179)	-	531,950,079
개발비	7,807,665	(4,030,998)	(520,879)	3,255,788
산업재산권	374,228,734	(130,725)	-	374,098,009
소프트웨어	69,209,717	(35,322,266)	-	33,887,451
회원권	4,465,129	-	(25,936)	4,439,193
합계	2,243,795,515	(142,053,168)	(546,815)	2,101,195,532

(2) 당기와 전기 중 무형자산 장부금액의 변동내역은 다음과 같습니다.

① 당기

(단위: 천원)								
구분	기초	외부취득	내부개발	처분	상각	손상	대체(*)	기말
영업권	1,153,565,012	-	-	-	-	-	-	1,153,565,012
고객인수대가	531,950,079	1,540,159	-	(239,302)	(32,630,121)	-	-	500,620,815
개발비	3,255,788	-	201,956	-	(1,072,473)	-	-	2,385,271
산업재산권	374,098,009	-	-	-	(1,692)	-	-	374,096,317
소프트웨어	33,887,451	11,678,027	-	(103,208)	(8,100,095)	-	5,311,805	42,673,980
회원권	4,439,193	1,140,697	-	(613,350)	-	(122,632)	-	4,843,908
합 계	2,101,195,532	14,358,883	201,956	(955,860)	(41,804,381)	(122,632)	5,311,805	2,078,185,303

(*) 당기 중 건설중인자산에서 무형자산으로 대체되었습니다(주석11 참조).

② 전기

(단위: 천원)									
구분	기초	합 병	외부취득	내부개발	처분	상각	손상	대체(*)	기말
영업권	-	1,153,565,012	-	-	-	-	-	-	1,153,565,012
고객인수대가	-	554,436,591	4,854,275	-	(462,960)	(26,877,827)	-	-	531,950,079
개발비	4,208,791	22,534	-	276,317	-	(1,251,854)	-	-	3,255,788
산업재산권	12,332	374,096,317	-	-	-	(10,640)	-	-	374,098,009
소프트웨어	378,995	16,571,358	11,040,499	-	(20,215)	(6,655,210)	-	12,572,024	33,887,451
회원권	3,440,547	753,005	737,740	-	(466,163)	-	(25,936)	-	4,439,193
합 계	8,040,665	2,099,444,817	16,632,514	276,317	(949,338)	(34,795,531)	(25,936)	12,572,024	2,101,195,532

(*) 전기 중 건설중인자산에서 무형자산으로 대체되었습니다(주석11 참조).

(3) 영업권의 손상평가

보고기간말 현재 당사의 영업권은 회사의 경영진이 영업권을 관리하는 단위인 현금창출단위 집단으로 배부되었습니다.

(단위: 천원)	
구 분	영업권 배분금액
보안서비스	1,153,565,012

현금창출단위의 회수가능액은 향후 5년간의 재무예산에 근거하여 추정된 현금흐름에 연 9.0%의 할인율을 적용하여 계산한 사용가치로 측정되었습니다. 5년을 초과하는 기간에 발생할 것으로 예상되는 현금흐름에 대해서는 연 1.0%의 성장률이 지속될 것이라고 가정되었으며, 이러한 성장률은 보안사업의 장기평균성장률을 초과하지 않을 것으로 판단됩니다.

(4) 당기 및 전기 중 비용으로 인식된 연구개발비 지출의 내역은 다음과 같습니다.

(단위: 천원)		
구 분	당기	전기
발생시 비용처리된 연구개발비	25,781,906	16,624,931

13. 매입채무및기타채무

당기말과 전기말 현재 매입채무및기타채무의 내역은 다음과 같습니다.

(단위: 천원)				
구분	당기말		전기말	
	유동	비유동	유동	비유동
매입채무	150,125,691	-	133,118,646	-
미지급금	126,611,122	7,160,074	102,816,077	8,871,353
미지급비용	105,915,799	15,787,083	77,583,967	20,303,357
예수보증금	7,615,260	-	8,245,866	-
임대보증금	166,400	-	193,021	-
합계	390,434,272	22,947,157	321,957,577	29,174,710

14. 계약부채

당기말과 전기말 현재 계약부채의 내역은 다음과 같습니다.

(단위: 천원)				
구 분	당기말		전기말	
	유동	비유동	유동	비유동
용역매출 계약부채	15,962,270	8,745,212	16,217,462	8,390,445
상품매출 계약부채	9,601,438	-	7,187,716	-
합 계	25,563,708	8,745,212	23,405,178	8,390,445

15. 차입금 및 회사채

(1) 당기말과 전기말 현재 단기차입금의 내역은 다음과 같습니다.

(단위: 천원)					
구 분	차입처	연이자율(*)	만기	당기말	전기말
일반차입금	신한은행	금융채 6M+1.35%	2023.10.19	7,000,000	15,000,000
일반차입금	하나은행	금융채 6M+1.59%	-	-	5,000,000
일반차입금	하나은행	FTP 1M+1.02%	2023.01.27	10,000,000	27,000,000
합 계				17,000,000	47,000,000

(*1) FTP(Fund Transfer Price)

(2) 당기말과 전기말 현재 장기차입금의 내역은 다음과 같습니다.

(단위: 천원)					
구 분	차입처	연이자율(%)	만기일	당기말	전기말
담보부 차입금(*)	신한은행 등 36곳	3.20%	2025.10.05	1,713,291,021	1,713,291,021
현재가치할인차금				(7,925,069)	(10,806,913)
합 계				1,705,365,952	1,702,484,108

(*) 당기말 현재 장기차입금과 관련하여 주식회사 캡스텍에 대한 종속기업투자주식 전량이 담보로 제공(약정 한도: 2,050,000백만원)되어 있습니다(주석29 참조).

(3) 당기말과 전기말 현재 회사채의 내역은 다음과 같습니다.

(단위: 천원)							
구 분	용 도	보장수익률	만기	당기말		전기말	
				액면금액	장부금액	액면금액	장부금액
제1회 사모사채	운영자금	2.00%	2023.10.01	5,757,592	6,198,818	5,757,592	6,077,273
제2회 사모사채		2.00%	2023.10.01	5,757,592	6,130,589	5,757,592	6,010,382
제3회 사모사채		2.00%	2023.10.01	5,757,592	6,076,943	5,757,592	5,957,787
제4회 사모사채		2.00%	2023.10.01	5,757,592	6,010,382	5,757,592	5,892,531
제5회 사모사채		2.00%	2023.10.01	5,757,592	5,951,326	5,757,592	5,834,633
제1회 공모사채	채무상환 자금	2.29%	2024.07.26	120,000,000	119,714,695	120,000,000	119,539,098
제2회 공모사채		2.56%	2026.07.28	80,000,000	79,746,763	80,000,000	79,680,270
제3회 공모사채		2.96%	2024.10.25	67,000,000	66,807,109	67,000,000	66,706,453
소 계				295,787,960	296,636,625	295,787,960	295,698,427
유동성대체				(28,787,960)	(30,368,058)	(28,787,960)	(29,772,606)
합 계				267,000,000	266,268,567	267,000,000	265,925,821

16. 리스

(1) 리스이용자

① 당기말과 전기말 현재 재무상태표에 인식된 사용권자산과 리스부채의 내역은 다음과 같습니다.

(단위: 천원)		
구 분	당기말	전기말
사용권자산(*)		
부동산	17,152,767	23,862,606
차량운반구	13,798,475	14,450,918
기타의유형자산	558,896	839,690
합 계	31,510,138	39,153,214
리스부채		
유동	20,734,096	19,839,722
비유동	10,741,312	18,340,097
합 계	31,475,408	38,179,819

(*) 재무상태표의 유형자산에 포함되었습니다.

② 당기와 전기 중 당사가 리스이용자인 리스와 관련하여 포괄손익계산서에 인식된 내역은 다음과 같습니다.

(단위: 천원)		
구 분	당기	전기
사용권자산의 감가상각비		
부동산	17,648,397	15,890,355
차량운반구	8,785,930	6,825,379
기타의유형자산	302,610	252,041
소 계	26,736,937	22,967,775
리스부채에 대한 이자비용(금융비용에 포함)	1,327,540	1,324,957
리스료:		
소액리스료 및 단기리스료	256,308	706,831
합 계	28,320,785	24,999,563

③ 당기와 전기 중 리스 관련 총 현금유출 금액은 다음과 같습니다.

(단위: 천원)		
구 분	당기	전기
리스부채 이자비용	1,327,540	1,324,957
리스부채 지급액	25,382,149	21,393,179
소액리스료 및 단기리스료	256,308	706,831
합 계	26,965,997	23,424,967

④ 당기와 전기 중 리스부채의 변동내역은 다음과 같습니다.

(단위: 천원)		
구 분	당기	전기
기초장부가액	38,179,819	1,177,069
취득	27,078,696	32,128,949
합병	-	29,535,206
해지	(8,400,958)	(3,268,226)
이자비용	1,327,540	1,324,957
지급리스료	(26,709,689)	(22,718,136)
기말장부가액	31,475,408	38,179,819

(2) 리스제공자

① 당기말 현재 금융리스채권의 만기분석 내역은 다음과 같으며 보고기간말 이후에 받게 될 리스료를 할인하지 않은 금액으로 표시하였습니다.

(단위: 천원)	
구 분	당기말
할인되지 않은 총 리스료	44,096,737
1년 이하	17,666,267
1년 초과 ~ 2년 이하	12,613,306
2년 초과 ~ 3년 이하	7,571,628
3년 초과 ~ 4년 이하	4,594,326
4년 초과 ~ 5년 이하	1,616,948
5년 초과	34,262
미실현 금융수익	(2,362,532)
리스순투자	41,734,205

② 당기와 전기에 인식한 매출손익과 리스채권에 대한 이자수익은 다음과 같습니다.

(단위: 천원)		
구 분	당기	전기
매출손익	4,346,186	2,917,593
이자수익	1,443,384	1,099,916

17. 기타부채

당기말과 전기말 현재 기타부채의 내역은 다음과 같습니다.

(단위: 천원)				
구분	당기말		전기말	
	유동	비유동	유동	비유동
예수금	19,105,466	-	18,439,506	-
장기종업원급여채무	-	13,590,728	-	14,756,334
합계	19,105,466	13,590,728	18,439,506	14,756,334

18. 충당부채

당기말과 전기말 현재 당사의 충당부채는 전액 복구충당부채로 구성되어 있습니다. 당사는 본사건물 및 기타사무실 임차에 대한 임차기간 종료 시 원상복구의무를 부담하며, 복구 시 발생할 것으로 예상되는 지출액을 복구충당부채로 인식하였습니다.

당기와 전기 중 충당부채 장부금액의 변동내역은 다음과 같습니다.

① 당기

(단위: 천원)					
구분	기초	전입액	사용액	환입액	기말
복구충당부채	946,530	24,831	(7,699)	7	963,669

② 전기

(단위: 천원)						
구분	기초	합병	전입액	사용액	환입액	기말
복구충당부채	200,919	710,530	96,923	(1,220)	(60,622)	946,530

19. 종업원급여

(1) 당기말과 전기말 현재 종업원급여부채의 내역은 다음과 같습니다.

(단위: 천원)		
구분	당기말	전기말
순확정급여부채	111,407,458	128,218,705
기금이 적립되는 확정급여채무의 현재가치	152,561,663	161,125,866
사외적립자산의 공정가치	(41,154,205)	(32,907,161)
장기종업원급여채무	13,590,728	14,756,334

(2) 당기와 전기 중 순확정급여부채의 변동내역은 다음과 같습니다.

(단위: 천원)						
구분	당기			전기		
	확정급여채무	사외적립자산	순확정급여부채	확정급여채무	사외적립자산	순확정급여부채
기초	161,125,866	(32,907,161)	128,218,705	32,479,875	(30,223,499)	2,256,376
당기 비용으로 인식:						
당기근무원가	26,141,033	-	26,141,033	22,795,686	-	22,795,686
이자비용(이자수익)	4,491,968	(975,067)	3,516,901	3,084,645	(680,672)	2,403,973
소 계	30,633,001	(975,067)	29,657,934	25,880,331	(680,672)	25,199,659
재측정요소 :						
사외적립자산의 수익	-	469,747	469,747	-	409,125	409,125
경험조정으로 인한 변동	6,715,230	-	6,715,230	6,657,432	-	6,657,432
재무적가정으로 인한 변동	(26,710,874)	-	(26,710,874)	(2,780,550)	-	(2,780,550)
소 계	(19,995,644)	469,747	(19,525,897)	3,876,882	409,125	4,286,007
퇴직금지급액	(18,893,702)	5,914,586	(12,979,116)	(16,600,371)	4,144,093	(12,456,278)
관계사전출입	(307,858)	(156,310)	(464,168)	(59,882)	50,033	(9,849)
사외적립자산 불입액	-	(13,500,000)	(13,500,000)	-	(6,600,000)	(6,600,000)
합병으로 인한 증가	-	-	-	115,549,031	(6,241)	115,542,790
기말	152,561,663	(41,154,205)	111,407,458	161,125,866	(32,907,161)	128,218,705

(3) 당기말과 전기말 현재 사외적립자산의 구성항목은 다음과 같습니다.

(단위: 천원)		
구분	당기말	전기말
예·적금 등	41,147,964	32,900,920
국민연금전환금	6,241	6,241
합 계	41,154,205	32,907,161

(4) 당기말과 전기말 현재 보험수리적평가에 사용된 주요 가정은 다음과 같습니다.

구분	당기말	전기말
기대임금상승률	1.63% ~ 3.67%	1.17% ~ 3.09%
할인율	5.31%	2.92%

(5) 당기말 현재 유의적인 보험수리적 가정에 대한 민감도분석은 다음과 같습니다.

(단위: 천원)			
구분	가정의 변동폭	확정급여채무에 대한 영향	
		증가	감소
할인율	0.50%	(6,983,068)	6,129,694
임금상승률	0.50%	5,856,612	(6,765,950)

(6) 당기말과 전기말 현재 확정급여채무의 가중평균 듀레이션은 8.7년 및 9.6년 입니다.

20. 자본 및 기타불입자본

(1) 당기말과 전기말 현재 자본금의 내역은 다음과 같습니다.

구 분	당기말	전기말
주식종류	보통주	보통주
수권주식수(주)	150,000,000	150,000,000
주당금액(원)	500	500
발행주식수(주)	75,885,837	75,885,837
자본금(천원)	37,942,919	37,942,919

(2) 당기와 전기 중 발행주식수의 변동내역은 다음과 같습니다.

(단위: 주)			
구 분	당기	전기	
	보통주	보통주	우선주
기초	75,885,837	46,836,584	27,982,239
우선주 전환(*1)	-	27,982,239	(27,982,239)
유상증자	-	1,067,014	-
기말	75,885,837	75,885,837	-

(*1) 전기 중 우선주를 보통주로 전환하였습니다.

(3) 당기와 전기 중 자본금의 변동내역은 다음과 같습니다.

(단위: 천원)			
구분	당기	전기	
	보통주	보통주	우선주
기초	37,942,919	23,418,292	13,991,120
우선주 전환	-	13,991,120	(13,991,120)
유상증자	-	533,507	-
기말	37,942,919	37,942,919	-

(4) 당기말과 전기말 현재 자본잉여금의 내역은 다음과 같습니다.

(단위: 천원)		
구분	당기말	전기말
주식발행초과금	1,715,096,635	1,715,096,635
기타자본잉여금	(1,365,002,035)	(1,365,002,035)
합계	350,094,600	350,094,600

21. 기타자본항목

당기말과 전기말 현재 기타자본항목의 내역은 다음과 같습니다.

(단위: 천원)		
구분	당기말	전기말
기타포괄손익-공정가치측정 금융자산평가손익	12,357,639	1,611,395

22. 이익잉여금

(1) 당기말과 전기말 현재 이익잉여금의 내역은 다음과 같습니다.

(단위: 천원)		
구분	당기말	전기말
법정적립금(*)	5,274,228	5,274,228
임의적립금	1,500,000	1,500,000
미처분이익잉여금	90,763,579	22,525,244
합계	97,537,807	29,299,472

(*) 당기말과 전기말 현재 법정적립금은 상법에 의거 적립하는 이익준비금으로서 자본금의 50%에 달할 때까지 매 결산기에 금전에 의한 이익배당액의 10% 이상을 이익준비금으로 적립하도록 되어 있습니다. 동 이익준비금은 현금으로 배당할수 없으나 주주총회의 결의에 의하여 자본전입 또는 결손보전이 가능합니다.

(2) 당기와 전기 이익잉여금 처분계산서는 다음과 같습니다.

(단위: 천원)				
구분	당기 (처분예정일 : 2023년 3월 30일)		전기 (처분확정일 : 2022년 3월 11일)	
	I. 미처분이익잉여금		90,763,579	
1. 전기이월미처분이익잉여금	22,525,244		11,989,782	
2. 확정급여부채 재측정요소	15,054,466		(3,248,792)	
3. 당기순이익	53,183,869		13,784,254	
II. 이익잉여금처분액		-		-
III. 차기이월미처분이익잉여금		90,763,579		22,525,244

23. 영업수익

(1) 고객과의 계약에서 생기는 수익의 구분

당사의 영업수익은 모두 고객과의 계약에서 생기는 수익이며, 당기와 전기 중 영업수익의 내역은 다음과 같습니다.

(단위: 천원)		
구분	당기	전기
지리적 지역:		
국내	1,545,156,553	1,190,187,119
해외	14,827,604	12,327,878
합계	1,559,984,157	1,202,514,997
수익인식시점:		
한 시점에 인식	193,160,321	129,782,066
기간에 걸쳐 인식	1,366,823,836	1,072,732,931
합계	1,559,984,157	1,202,514,997
매출 유형:		
상품매출	189,206,508	132,978,742
용역매출	1,370,777,649	1,069,536,255
합계	1,559,984,157	1,202,514,997

(2) 당기말과 전기말 현재 고객과의 계약과 관련된 계약자산과 계약부채의 내역은 다음과 같습니다.

(단위: 천원)		
구분	당기말	전기말
계약자산	65,741,413	25,415,661
계약부채(*)	34,308,920	31,795,623

(*) 전기말 계약부채와 관련하여 당기에 수익으로 인식한 금액은 23,085,529천원입니다.

(3) 장기계약 중 미이행 부분

고객과의 계약에 따른 수행의무 중 계약일로부터 의무 이행 완료까지의 기간이 1년을 초과하는 수행의무와 관련하여 이행되지 않은 수행의무에 배분된 거래가격 총액은 9,714백만원입니다.

(4) 투입법으로 인식하는 고객과의 계약

① 당기 중 당사가 투입법에 따라 기간에 걸쳐 인식한 영업수익은 164,829,328천원(당기 영업수익의 10.57%)이며, 당기말 현재 당사가 투입법으로 진행기준을 적용한 계약 중 총 계약 수익금액이 직전 회계연도 영업수익의 5% 이상인 계약은 없습니다.

② 당기 중 투입법에 따라 기간에 걸쳐 수익을 인식하는 계약과 관련하여, 회계추정변경 등에 따른 손익의 변동 금액은 다음과 같습니다.

(단위: 천원)				
구분	계약금액 변동	총계약원가 변동	당기손익	미래손익
보안서비스	2,282,607	1,016,323	1,226,720	39,564

24. 영업비용

당사는 영업비용을 성격별로 공시하고 있으며, 당기와 전기 중 발생한 영업비용의 내역은 다음과 같습니다.

(단위: 천원)		
구분	당기	전기
상품매출원가	275,417,973	202,720,897
급여	367,760,588	298,314,008
퇴직급여	28,639,901	24,567,054
복리후생비	63,925,961	59,139,152
여비교통비	7,148,203	5,657,835
통신비	19,378,432	12,343,874
수도광열비	1,075,008	771,778
소모품비	7,226,971	5,488,906
세금과공과	2,286,582	2,394,338
유형자산 감가상각비	198,778,997	158,565,687
사용권자산 감가상각비	26,595,471	22,928,378
무형자산상각비	37,526,596	31,823,468
지급수수료	289,381,375	210,027,566
수선비	9,280,757	6,856,949
보험료	11,822,154	8,809,184
접대비	1,010,582	578,970
광고선전비	6,822,774	4,897,342
교육훈련비	1,830,546	1,240,652
도서인쇄비	651,809	641,348
차량유지비	9,541,942	7,618,668
대손상각비	3,395,879	2,480,268
리스료	252,902	621,826
연구개발비	25,781,906	16,624,931
외주공사비	24,971,364	12,890,376
합계	1,420,504,673	1,098,003,455

25. 금융수익 및 금융비용

당기와 전기 중 금융수익과 금융비용의 내역은 다음과 같습니다.

(단위: 천원)		
구분	당기	전기
금융수익		
이자수익	2,573,244	1,368,293
외환차익	475,731	933,592
외화환산이익	164,440	27,399
당기손익인식금융자산처분이익	-	14,655
당기손익인식금융자산평가이익	241,715	109,784
합계	3,455,130	2,453,723
금융비용		
이자비용	68,217,457	70,591,376
외환차손	251,497	229,885
외화환산손실	309,822	10,920
합계	68,778,776	70,832,181

26. 기타수익 및 기타비용

당기와 전기 중 기타수익과 기타비용의 내역은 다음과 같습니다.

(단위: 천원)		
구분	당기	전기
기타수익		
유형자산처분이익	55,711	56,040
무형자산처분이익	14,789	413,173
배당금수익	2,753,152	2,279,853
리스해지이익	393,073	372,701
잡이익	345,860	533,681
합계	3,562,585	3,655,448
기타비용		
유형자산처분손실	16,931,167	20,541,539
무형자산처분손실	348,991	287,959
무형자산손상차손	122,632	25,936
배상금	907,883	1,031,972
기부금	869,806	116,650
리스해지손실	1,781	153
잡손실	4,667,117	1,746,614
합계	23,849,377	23,750,823

27. 법인세비용

(1) 당기와 전기 중 법인세비용의 구성요소는 다음과 같습니다.

(단위: 천원)		
구분	당기	전기
법인세 부담액	26,607,949	9,024,319
과거기간 법인세 조정액	(1,046,612)	276,257
일시적차이로 인한 이연법인세	(24,876,159)	(7,047,122)
법인세비용	685,178	2,253,454

(2) 당기와 전기 중 자본에 직접 반영된 법인세비용의 내역은 다음과 같습니다.

(단위: 천원)		
구분	당기	전기
기타포괄손익-공정가치 측정 금융자산 평가이익	(3,191,816)	(511,849)
순확정급여부채 재측정요소	(4,471,430)	1,037,213
합계	(7,663,246)	525,364

(3) 당기와 전기 중 법인세비용과 회계이익의 관계는 다음과 같습니다.

(단위: 천원)		
구분	당기	전기
법인세비용차감전순이익	53,869,047	16,037,709
적용세율에 따른 법인세	12,574,309	3,534,625
조정사항		
비과세수익	(118,635)	(15,184)
비공제비용	1,083,249	409,727
과거기간 법인세 조정액	(1,046,612)	276,257
세액공제	(872,606)	(1,152,725)
세율변동효과	(11,300,981)	-
기타	366,454	(799,246)
법인세비용	685,178	2,253,454
유효세율	1.27%	14.05%

(4) 당기와 전기 중 이연법인세자산(부채)의 변동내역은 다음과 같습니다.

① 당기

(단위: 천원)				
구분	기초	당기손익 반영	자본에 직접 인식된 금액	기말
일시적차이에 대한 이연법인세:				
확정급여부채	38,990,949	430,320	(4,471,430)	34,949,839
무형자산	(216,468,093)	18,665,540	-	(197,802,553)
미지급금	19,820,483	5,524,982	-	25,345,465
재고자산	795,524	(50,465)	-	745,059
유형자산	(30,372,809)	6,691,943	-	(23,680,866)
퇴직연금운용자산	(7,962,023)	(1,460,861)	-	(9,422,884)
미수수익	(2,274)	(12,967)	-	(15,241)
차입금및회사채	(2,376,988)	923,990	-	(1,452,998)
투자자산	(2,253,597)	56,452	(3,191,816)	(5,388,961)
리스부채	9,239,516	(2,031,648)	-	7,207,868
복구충당부채	229,060	(8,380)	-	220,680
매출채권	3,781,654	580,883	-	4,362,537
기타비유동부채	7,799,465	(1,078,040)	-	6,721,425
선금비용	(49,974,069)	(1,488,781)	-	(51,462,850)
기타	154,723	53,531	-	208,254
소계	(228,598,479)	26,796,499	(7,663,246)	(209,465,226)
미사용세무상결손금에 대한 이연법인세:				
세무상결손금	12,387,671	(1,920,340)	-	10,467,331
합 계	(216,210,808)	24,876,159	(7,663,246)	(198,997,895)

② 전기

(단위: 천원)					
구분	기초	합병에 따른 승계	당기손익 반영	자본에 직접 인식된 금액	기말
일시적차이에 대한 이연법인세:					
확정급여부채	6,488,802	27,975,445	3,489,489	1,037,213	38,990,949
무형자산	335,190	(223,669,536)	6,866,253	-	(216,468,093)
미지급금	3,400,766	10,400,749	6,018,968	-	19,820,483
재고자산	27,624	733,308	34,592	-	795,524
유형자산	(338,280)	(29,347,903)	(686,626)	-	(30,372,809)
퇴직연금운용자산	(6,488,803)	-	(1,473,220)	-	(7,962,023)
미수수익	(3)	(3,876)	1,605	-	(2,274)
차입금및회사채	(3,664,307)	-	1,287,319	-	(2,376,988)
투자자산	(1,720,458)	-	(21,290)	(511,849)	(2,253,597)
리스부채	284,851	11,985,196	(3,030,531)	-	9,239,516
리스보증금	52,840	-	(52,840)	-	-
복구충당부채	48,622	171,948	8,490	-	229,060
매출채권	-	4,888,769	(1,107,115)	-	3,781,654
기타비유동부채	-	7,671,399	128,066	-	7,799,465
선급비용	-	(46,037,083)	(3,936,986)	-	(49,974,069)
기타	-	51,513	103,210	-	154,723
소계	(1,573,156)	(235,180,071)	7,629,384	525,364	(228,598,479)
미사용세무상결손금에 대한 이연법인세:					
세무상결손금	-	12,969,933	(582,262)	-	12,387,671
합 계	(1,573,156)	(222,210,138)	7,047,122	525,364	(216,210,808)

(5) 당기말과 전기말 현재 이연법인세자산(부채)로 인식되지 않은 차감할(가산할) 일시적차이는 다음과 같습니다.

(단위: 천원)		
구분	당기말	전기말
종속기업투자(*1)	(65,218,138)	(65,218,138)
세무상결손금(*2)	196,808,450	204,989,767
기타	(1,077,043,684)	(1,073,683,081)

(*1) 가산할 일시적차이의 소멸시점을 통제할 수 있으며, 예측가능한 미래에 일시적차이가 소멸하지 않을 가능성이 높다고 판단하였습니다.

(*2) 당기말 현재 이연법인세자산으로 인식되지 않은 세무상결손금의 만료시기는 다음과 같습니다.

(단위: 천원)	
구분	당기말
2023년	40,394,430
2024년	134,909,009
2030년	21,505,011
합계	196,808,450

28. 주식기준보상

(1) 당기말 현재 당사가 부여한 주식선택권에 관한 주요사항은 다음과 같습니다.

구분	1-1차	1-2차	1-3차	1-4차
권리부여일(*1)	2019년 08월 22일			
부여방법(*2)	현금결제형 주가차액보상권			
부여주식수(*3)	148,431주	87,562주	224,488주	174,343주
행사가격	20,579원	20,579원	22,225원	24,003원
행사가능일	1차행사 : 부여수량의 50%를 대상으로 하며, 에스케이윌더스 주식회사의 IPO시점 이후 6개월 시점에 행사됨			
	2차행사 : 부여수량의 25%를 대상으로 하며, 에스케이윌더스 주식회사의 IPO시점 이후 12개월 시점에 행사됨			
	3차행사 : 부여수량의 25%를 대상으로 하며, 에스케이윌더스 주식회사의 IPO시점 이후 18개월 시점에 행사됨			
가득조건	2019년 12월 31일 까지 재직	2020년 12월 31일 까지 재직	2020년 12월 31일 까지 재직	2021년 12월 31일 까지 재직

구분	2-1차	2-2차	2-3차	2-4차
권리부여일(*1)	2020년 12월 30일			
부여방법(*2)	현금결제형 주가차액보상권			
부여주식수(*3)	23,097주	9,648주	25,527주	15,878주
행사가격	20,807원	20,807원	22,472원	24,270원
행사가능일	1차행사 : 부여수량의 50%를 대상으로 하며, 에스케이윌더스 주식회사의 IPO시점 이후 6개월 시점에 행사됨			
	2차행사 : 부여수량의 25%를 대상으로 하며, 에스케이윌더스 주식회사의 IPO시점 이후 12개월 시점에 행사됨			
	3차행사 : 부여수량의 25%를 대상으로 하며, 에스케이윌더스 주식회사의 IPO시점 이후 18개월 시점에 행사됨			
가득조건	2020년 12월 31일 까지 재직	2021년 12월 31일 까지 재직	2021년 12월 31일 까지 재직	2022년 12월 31일 까지 재직

구 분	3-1차	3-2차	3-3차
권리부여일(*1)	2021년 01월 26일		
부여방법(*2)	현금결제형 추가차액보상권		
부여주식수(*3)	97,802주	97,801주	97,800주
행사가격	20,807원	22,472원	24,270원
행사가능일	1차행사 : 부여수량의 50%를 대상으로 하며, 에스케이실더스 주식회사의 IPO시점 이후 12개월 시점에 행사됨		
	2차행사 : 부여수량의 25%를 대상으로 하며, 에스케이실더스 주식회사의 IPO시점 이후 18개월 시점에 행사됨		
	3차행사 : 부여수량의 25%를 대상으로 하며, 에스케이실더스 주식회사의 IPO시점 이후 24개월 시점에 행사됨		
가득조건	2021년 12월 31일까지 재직	2021년 12월 31일까지 재직	2022년 12월 31일까지 재직

구 분	4-1차	4-2차	4-3차
권리부여일(*1)	2021년 04월 27일		
부여방법(*2)	현금결제형 추가차액보상권		
부여주식수(*3)	60,478주	60,476주	65,918주
	12,496주	12,496주	12,496주
	18,694주	11,972주	11,972주
행사가격	20,579원	22,225원	24,003원
	20,807원	22,472원	24,270원
	26,787원	28,929원	31,243원
행사가능일	1차행사 : 부여수량의 50%를 대상으로 하며, 에스케이실더스 주식회사의 IPO시점 이후 6개월 시점에 행사됨		
	2차행사 : 부여수량의 25%를 대상으로 하며, 에스케이실더스 주식회사의 IPO시점 이후 12개월 시점에 행사됨		
	3차행사 : 부여수량의 25%를 대상으로 하며, 에스케이실더스 주식회사의 IPO시점 이후 18개월 시점에 행사됨		
가득조건	2021년 12월 31일까지 재직	2021년 12월 31일까지 재직	2021년 12월 31일까지 재직
	2021년 12월 31일까지 재직	2021년 12월 31일까지 재직	2022년 12월 31일까지 재직
	2021년 12월 31일까지 재직	2022년 12월 31일까지 재직	2023년 12월 31일까지 재직

구 분	5차
권리부여일(*1)	2021년 11월 29일
부여방법(*2)	현금결제형 추가차액보상권
부여주식수(*3)	17,903주
행사가격	26,766원
행사가능일	1차행사 : 부여수량의 50%를 대상으로 하며, 에스케이윌더스 주식회사의 IPO시점 이후 6개월 시점에 행사됨
	2차행사 : 부여수량의 25%를 대상으로 하며, 에스케이윌더스 주식회사의 IPO시점 이후 12개월 시점에 행사됨
	3차행사 : 부여수량의 25%를 대상으로 하며, 에스케이윌더스 주식회사의 IPO시점 이후 18개월 시점에 행사됨
가득조건	2022년 12월 31일까지 재직

구 분	6-1차	6-2차	6-3차
권리부여일	2022년 01월 03일		
부여방법(*2)	현금결제형 추가차액보상권		
부여주식수(*3)	5,155주	5,154주	26,172주
	30,426주	26,174주	
행사가격	26,787원	28,929원	41,346원
	35,447원	38,283원	
행사가능일	1차행사 : 부여수량의 50%를 대상으로 하며, 에스케이윌더스 주식회사의 IPO시점 이후 12개월 시점에 행사됨		
	2차행사 : 부여수량의 25%를 대상으로 하며, 에스케이윌더스 주식회사의 IPO시점 이후 18개월 시점에 행사됨		
	3차행사 : 부여수량의 25%를 대상으로 하며, 에스케이윌더스 주식회사의 IPO시점 이후 24개월 시점에 행사됨		
가득조건(*4)	공통 : 2023년 1월 2일까지 재직		
	2022년 12월 31일 까지 재직	2023년 12월 31일 까지 재직	2024년 12월 31일 까지 재직
	2022년 12월 31일 까지 재직	2023년 12월 31일 까지 재직	

(*1) 구, 에이디티캡스 주식회사에서 부여한 주식기준보상을 승계하였습니다.

(*2) 현금지급액은 에스케이윌더스 주식회사 보통주의 행사가능일까지 주가 상승분에 기초하여 결정됩니다.

(*3) 당기 중 주식선택권의 변동내역은 다음과 같습니다.

(단위: 주)						
구 분	1차	2차	3차	4차	5차	6차
기 초	634,824	74,150	293,403	266,998	17,903	-
부 여	-	-	-	-	-	98,235
소 멸	-	-	-	-	-	(5,154)
기 말	634,824	74,150	293,403	266,998	17,903	93,081

(*4) 기재된 가득조건 이외에 권리부여일로부터 1년이 지난 시점까지 재직하여야 주식선택권이 부여되며, 각 회차기준 부여일 이전에 IPO시점이 도래 할 경우, 각 회차기준에 부여 될 주식선택권은 소멸됩니다.

(2) 주식선택권의 부여로 인하여 인식된 보상원가 및 보고기간말 이후에 인식될 잔여보상원가는 다음과 같습니다.

(단위: 천원)	
구 분	금액
당기보상원가	2,238,837
잔여보상원가	166,188

(3) 당사는 주식선택권의 보상원가를 이항모형옵션가격결정모형을 이용한 공정가치접근법을 적용하여 산정하였으며, 보상원가를 산정하기 위한 제반 가정 및 변수는 다음과 같습니다.

구 분	1-1차, 1-2차			1-3차			1-4차		
	1차행사	2차행사	3차행사	1차행사	2차행사	3차행사	1차행사	2차행사	3차행사
무위험이자율	3.75%	3.76%	3.79%	3.75%	3.76%	3.79%	3.75%	3.76%	3.79%
기대존속기간	12개월	18개월	24개월	12개월	18개월	24개월	12개월	18개월	24개월
평가기준일의 주가(*1)	35,496원	35,496원	35,496원	35,496원	35,496원	35,496원	35,496원	35,496원	35,496원
기대주가변동성(*2)	29.91%	29.91%	29.91%	29.91%	29.91%	29.91%	29.91%	29.91%	29.91%
배당수익률	0%	0%	0%	0%	0%	0%	0%	0%	0%
행사가격	20,579원	20,579원	20,579원	22,225원	22,225원	22,225원	24,003원	24,003원	24,003원
주당공정가치	15,455원	15,784원	16,113원	13,974원	14,406원	14,825원	12,428원	12,981원	13,499원
부여주식수	117,997주	58,999주	58,997주	112,245주	56,122주	56,121주	87,172주	43,586주	43,585주

구분	2-1차, 2-2차			2-3차			2-4차		
	1차행사	2차행사	3차행사	1차행사	2차행사	3차행사	1차행사	2차행사	3차행사
무위험이자율	3.75%	3.76%	3.79%	3.75%	3.76%	3.79%	3.75%	3.76%	3.79%
기대존속기간	12개월	18개월	24개월	12개월	18개월	24개월	12개월	18개월	24개월
평가기준일의 주가(*1)	35,496원	35,496원	35,496원	35,496원	35,496원	35,496원	35,496원	35,496원	35,496원
기대주가변동성(*2)	29.91%	29.91%	29.91%	29.91%	29.91%	29.91%	29.91%	29.91%	29.91%
배당수익률	0%	0%	0%	0%	0%	0%	0%	0%	0%
행사가격	20,807원	20,807원	20,807원	22,472원	22,472원	22,472원	24,270원	24,270원	24,270원
주당공정가치	15,248원	15,590원	15,931원	13,756원	14,204원	14,637원	12,201원	12,773원	13,306원
부여주식수	16,373주	8,186주	8,186주	12,764주	6,382주	6,381주	7,939주	3,970주	3,969주

구분	3-1차			3-2차			3-3차		
	1차행사	2차행사	3차행사	1차행사	2차행사	3차행사	1차행사	2차행사	3차행사
무위험이자율	3.75%	3.76%	3.79%	3.75%	3.76%	3.79%	3.75%	3.76%	3.79%
기대존속기간	12개월	18개월	24개월	12개월	18개월	24개월	12개월	18개월	24개월
평가기준일의 주가(*1)	35,496원	35,496원	35,496원	35,496원	35,496원	35,496원	35,496원	35,496원	35,496원
기대주가변동성(*2)	29.91%	29.91%	29.91%	29.91%	29.91%	29.91%	29.91%	29.91%	29.91%
배당수익률	0%	0%	0%	0%	0%	0%	0%	0%	0%
행사가격	20,807원	20,807원	20,807원	22,472원	22,472원	22,472원	24,270원	24,270원	24,270원
주당공정가치	15,248원	15,590원	15,931원	13,756원	14,204원	14,637원	12,201원	12,773원	13,306원
부여주식수	48,901주	24,451주	24,450주	48,901주	24,450주	24,450주	48,900주	24,450주	24,450주

구분	4-1차			4-2차			4-3차		
	1차행사	2차행사	3차행사	1차행사	2차행사	3차행사	1차행사	2차행사	3차행사
무위험이자율	3.75%	3.76%	3.79%	3.75%	3.76%	3.79%	3.75%	3.76%	3.79%
기대존속기간	12개월	18개월	24개월	12개월	18개월	24개월	12개월	18개월	24개월
평가기준일의 주가(*1)	35,496원	35,496원	35,496원	35,496원	35,496원	35,496원	35,496원	35,496원	35,496원
기대주가변동성(*2)	29.91%	29.91%	29.91%	29.91%	29.91%	29.91%	29.91%	29.91%	29.91%
배당수익률	0%	0%	0%	0%	0%	0%	0%	0%	0%
행사가격	20,579원	20,579원	20,579원	22,225원	22,225원	22,225원	24,003원	24,003원	24,003원
	20,807원	20,807원	20,807원	22,472원	22,472원	22,472원	24,270원	24,270원	24,270원
	26,787원	26,787원	26,787원	28,929원	28,929원	28,929원	31,243원	31,243원	31,243원
주당공정가치	15,455원	15,784원	16,113원	13,974원	14,406원	14,825원	12,428원	12,981원	13,499원
	15,248원	15,590원	15,931원	13,756원	14,204원	14,637원	12,201원	12,773원	13,306원
	10,159원	10,907원	11,574원	8,572원	9,459원	10,227원	7,038원	8,049원	8,907원
부여주식수	30,240주	15,120주	15,118주	30,238주	15,120주	15,118주	32,960주	16,479주	16,479주
	6,248주	3,124주	3,124주	6,248주	3,124주	3,124주	6,248주	3,124주	3,124주
	9,347주	4,674주	4,673주	5,987주	2,993주	2,992주	5,987주	2,993주	2,992주

구 분	5차		
	1차행사	2차행사	3차행사
무위험이자율	3.75%	3.76%	3.79%
기대존속기간	12개월	18개월	24개월
평가기준일의 주가(*1)	35,496원	35,496원	35,496원
기대주가변동성(*2)	29.91%	29.91%	29.91%
배당수익률	0%	0%	0%
행사가격	26,766원	26,766원	26,766원
주당공정가치	10,175원	10,922원	11,588원
부여주식수	8,952주	4,476주	4,475주

구 분	6-1차			6-2차			6-3차		
	1차행사	2차행사	3차행사	1차행사	2차행사	3차행사	1차행사	2차행사	3차행사
무위험이자율	3.75%	3.76%	3.79%	3.75%	3.76%	3.79%	3.75%	3.76%	3.79%
기대존속기간	12개월	18개월	24개월	12개월	18개월	24개월	12개월	18개월	24개월
평가기준일의 주가(*1)	35,496원	35,496원	35,496원	35,496원	35,496원	35,496원	35,496원	35,496원	35,496원
기대주가변동성(*2)	29.91%	29.91%	29.91%	29.91%	29.91%	29.91%	29.91%	29.91%	29.91%
배당수익률	0%	0%	0%	0%	0%	0%	0%	0%	0%
행사가격	26,787원	26,787원	26,787원	28,929원	28,929원	28,929원	41,346원	41,346원	41,346원
	35,447원	35,447원	35,447원	38,283원	38,283원	38,283원			
주당공정가치	10,159원	10,907원	11,574원	8,572원	9,459원	10,227원	2,587원	3,703원	4,678원
	4,759원	5,900원	6,860원	3,578원	4,734원	5,718원			
부여주식수	2,578주	1,289주	1,288주	2,577주	1,289주	1,288주	13,086주	6,543주	6,543주
	15,213주	7,607주	7,606주	13,087주	6,544주	6,543주			

(*1) 평가기준일의 주가는 현금흐름할인모형으로 산출되었습니다.

(*2) 적용된 주가 수익률의 변동성은 상장동종기업의 과거 주가수익률 변동성을 고려하였습니다.

29. 우발채무 및 주요약정사항

(1) 당기말 현재 당사의 보험가입자산 내역은 다음과 같습니다.

(단위: 천원)			
보험회사	부보금액	가입자산	장부금액
KB손해보험(주)	961,402,708	상품	7,462,141
		건물	6,113,928
		기계장치	73
		차량운반구	262,231
		공기구비품	16,071,760
		기타유형자산	1,646,571
		사용권자산	17,101,190
		건설중인자산	5,803,518

당기말 현재 당사는 메리츠화재해상보험(주), 현대해상화재보험(주), DB손해보험 (주), KB손해보험(주), 한화손해보험(주)에 영업배상책임보험, 일반화재보험, 생산물배상책임보험, 개인정보보호배상책임보험, 단체안심상해보험, 업무용차량보험 등을 가입하고 있습니다. 또한, 보안관제서비스에서 발생하는 과실행위로 인한 제3자의 손해에 대하여 캐롯손해보험에 가입하고 있습니다.

(2) 당기말 현재 당사가 타인으로부터 제공받은 지급보증의 내역은 다음과 같습니다

(단위: 천원)		
제공자	보증금액	보증내용
서울보증보험(주)	7,249,356	이행하자보증
	29,687,843	이행계약보증
	11,187,604	이행선급금보증
	5,322,226	이행지급보증
	3,716,423	이행입찰보증
	12,700	공탁보증
	54,870,000	신원보증
소프트웨어공제조합(*)	3,182,801	이행하자보증
	35,034,704	이행계약보증
	18,951,567	이행선급금보증
	4,980,523	이행입찰보증

(*) 장기투자자산으로 분류된 소프트웨어공제조합 출자금 전액 689,678천원이 담보로 제공되어 있습니다.

(3) 당기말 현재 금융기관과의 약정사항은 다음과 같습니다.

(단위: 천원)			
은행명	약정내용	한도액	사용액
신한은행 외 1곳	외상매출채권전자대출	3,000,000	-
하나은행	외상매출채권담보대출(*1)	58,000,000	20,850,149
소 계		61,000,000	20,850,149
신한은행	일반자금대출	15,000,000	7,000,000
하나은행	운전일반자금대출(일시상환)	10,000,000	10,000,000
소 계 (*2)		25,000,000	17,000,000
합 계		86,000,000	37,850,149

(*1) 사용액은 당사가 거래처에 지급할 대금을 담보로 거래처가 각 은행에서 대출을 실행한 금액입니다. 당기말 현재 당사가 거래처에 지급할 대금은 매입채무에 포함되어 있습니다(주석 13 참조).

(*2) 당기말 현재 사용액은 차입금에 포함되어 있습니다(주석 15 참조).

(4) 차입약정

당사는 금융기관과 차입약정을 체결하였으며, 동 차입약정의 주요 내용은 다음과 같습니다.

(단위: 천원)			
은행명	약정내용	한도액	사용액
신한은행 등	담보부 차입금(*)	2,050,000,000	1,713,291,021

(*) 당사는 금융기관과의 약정에 따라 매 보고기간말 순차입금 대 EBITDA비율을 특정 배수 이하로 유지하여야 합니다. 순차입금은 당사와 당사의 종속기업들의 총차입금에서 현금성자산을 차감하는 금액을 의미합니다. EBITDA는 연결채무제표 기준의 EBITDA이며, 매 보고기간말 당사가 재무약정으로 유지하여야 하는 약정 배수는 다음과 같습니다.

해당연도	2022년	2023년	2024년
Net Debt to EBITDA (순차입금/EBITDA)	7.50	7.25	7.00

당사가 약정을 충족시키지 못할 경우에는 주주의 추가적인 출자의무가 발생할 수 있습니다.

(5) 당사가 금융기관과의 차입금 약정을 충족시키지 못할 경우 발행한 회사채에 대하여 기한의 이익을 상실하게 되며 주주의 추가적인 출자 의무가 발생할 수 있습니다.

(6) 담보제공자산

당기말 현재 당사가 차입금과 관련하여 금융기관 등에 대한 담보제공한 내역은 다음과 같습니다.

(단위: 천원)				
담보권자(*)	담보제공자산		차입금	
	내역	약정한도	내역	장부금액
신한은행 외 36곳	종속기업투자주식	2,050,000,000	담보부 차입금	1,705,365,952

(*) 당기말 현재 당사는 장기차입금과 관련하여 주식회사 캡스텍에 대한 종속기업투자주식 전량이 담보로 제공되어 있습니다(주석 15 참조).

(7) 계류중인 소송사건

당기말 현재 당사가 피고로 계류중인 소송은 총 13건(소송가액은 1,829백만원)이며, 당기말 현재 소송 결과는 예측할 수 없습니다.

30. 특수관계자

(1) 당기말 현재 당사의 특수관계자는 다음과 같습니다.

구분	회사명
최상위지배기업	SK(주)
지배기업(*1)	SK스퀘어(주)
종속기업	Infosec Info Tech(Wuxi) Co., Ltd (구, SKinfosec Info Tech(Wuxi) Co., Ltd) (주)캡스텍 SK Shieldus America, Inc.(구, CAPS America, Inc.)(*2)
당사에 유의적인 영향력을 행사하는 기업	블루시큐리티인베스트먼트 유한회사
기타특수관계자(*3)	최상위지배기업과 지배기업의 종속기업 및 관계기업 등

(*1) 전기 중 지배기업의 인적분할로 인하여 당사의 지배기업이 SK텔레콤 주식회사에서 SK스퀘어 주식회사로 변경되었습니다.

(*2) 전기 중 신규설립하였고, 사명을 SK Shieldus America, Inc.로 변경하였습니다.

(*3) 기업회계기준서 제 1024호 '특수관계자 공시'에 따른 특수관계자 범위에 포함되지 않았으나 독점규제 및 공정거래법에 따른 동일한 대규모기업집단(기업집단명 : 에스케이 주식회사) 소속회사가 포함되어 있습니다.

(2) 당기와 전기 중 특수관계자와의 영업수익 및 영업비용 등의 거래내역은 다음과 같습니다

① 당기

(단위: 천원)				
구 분	회사명	영업수익 등	영업비용 등	
최상위지배기업		SK(주)(*1)	17,630,628	14,437,489
최상위 지배기업의 종속기업	당사의 지배기업	SK스퀘어(주)	3,078,402	-
		(주)캡스텍	1,532,635	5,141,077
	당사의 종속기업	Infosec Info Tech(Wuxi) Co., Ltd.	1,797,278	-
		SK Shieldus America, Inc.	1,749,506	-
		지배기업의 종속기업 등	SK텔레콤(주)(*2)	115,462,903
	SK브로드밴드(주)	61,973,282	3,414,588	
	SK이노베이션(주)	7,922,803	43,511	
	SK에너지(주)	6,923,848	-	
	십일번가주식회사	2,805,920	563,504	
	SK에코플랜트(주)(구, SK건설)	7,657,413	192	
	SK실트론(주)	5,509,208	-	
	SK텔링크(주)	2,125,068	888,273	
	SK네트웍스(주)	3,719,691	46,848	
	SK렌터카(주)	2,602,617	5,585,957	
	에스케이아이이테크놀로지	1,319,979	-	
	SK Battery America, Inc.	38,245	-	
	SK Battery Manufacturing Kft.	860,099	-	
	SK온	12,210,353	-	
	기타	44,205,586	15,794,441	
	소계	283,494,836	63,532,451	
당사에 유의적인 영향력을 행사하는 기업		블루시큐리티인베스트먼트 유한회사	-	444,116
기타특수관계자	SK하이닉스(주)	105,926,617	231,216	
	SK하이닉스(주)	3,238,010	742,853	
	SK하이닉스시스템IC	794,552	-	
	SK가스(주)	1,553,759	-	
	기타	17,042,376	5,053,956	
	소계	128,555,314	6,028,025	
합 계		429,680,778	84,442,081	

(*1) 당기 영업비용에는 자산취득금액 7,004,348천원이 포함되어 있습니다.

(*2) 당기 영업비용에는 자산취득금액 11,003,802천원이 포함되어 있습니다.

② 전기

(단위: 천원)

구 분		회사명	영업수익 등	영업비용 등
최상위지배기업		SK(주)(*1)	14,455,095	17,843,617
최상위 지배기업의 종속기업	당사의 지배기업	SK스퀘어(주)	1,077,920	-
	당사의 종속기업	(주)에이디티캡스(*2)	892,955	196,663
		(주)캡스텍	1,147,026	5,805,934
		Infosec Info Tech(Wuxi) Co., Ltd	1,452,413	54,095
		SK Shieldus America, Inc.	2,290,821	-
		지배기업의 종속기업 등	SK텔레콤(주)	94,442,519
	SK브로드밴드(주)		48,337,219	3,656,949
	SK이노베이션(주)		15,918,396	-
	SK에너지(주)		5,172,743	-
	십일번가주식회사		2,429,433	19,322
	SK에코플랜트(주)(구, SK건설)		12,663,743	8,027
	SK실트론(주)		2,759,480	-
	SK텔링크(주)		1,776,898	959,887
	SK네트웍스(주)		4,619,627	141,842
	SK렌터카(주)		1,858,112	4,732,800
	에스케이아이이테크놀로지		559,786	-
	SK Battery America, Inc.		926,269	-
	SK Battery Manufacturing Kft.		639,400	-
	기타		38,771,758	11,201,254
	소계	237,736,518	41,388,027	
당사에 유의적인 영향력을 행사하는 기업		블루시큐리티인베스트먼트 유한회사	-	546,414
기타특수관계자	SK하이닉스(주)	86,173,730	81,042	
	SK하이스텍(주)	1,960,770	716,954	
	SK하이닉스시스템IC	1,304,158	-	
	SK가스(주)	1,511,849	-	
	기타	9,785,364	768,399	
	소계	100,735,871	1,566,395	
합 계			352,927,484	61,344,453

(*1) 전기 영업비용에는 자산취득금액 7,782,602천원이 포함되어 있습니다.

(*2) 전기의 거래는 당사가 종속기업을 합병하기 이전에 발생한 거래내역입니다.

(3) 당기말과 전기말 현재 특수관계자에 대한 채권채무 내역은 다음과 같습니다.

① 당기말

(단위: 천원)				
구 분	회사명	채권 등(*1)		채무 등(*2)
		매출채권	기타채권	기타채무
최상위지배기업	SK(주)	1,955,339	744,732	20,927,898
최상위	지배기업	357,731	71,881	3,973

지배기업의 종속기업	당사의 종속기업	(주)캡스텍	297,849	-	345,878
		Infosec Info Tech(Wuxi) Co., Ltd.	656,540	-	-
		SK Shieldus America, Inc.	690,574	-	-
	지배기업의 종속기업 등	SK텔레콤(주)	9,392,774	2,590,501	15,170,582
		SK브로드밴드(주)	950,303	3,346,850	371,716
		SK이노베이션(주)	1,236,514	102,839	54,016
		SK에너지(주)	766,218	-	26,665
		십일번가주식회사	268,627	2	11,271
		SK에코플랜트(주)(구, SK건설)	1,193,610	2,981,539	203,957
		SK실트론(주)	3,184,494	100,170	5,992
		SK텔링크(주)	225,435	-	-
		SK네트웍스(주)	541,594	-	24,689
		SK렌터카(주)	375,798	-	10,490,676
		에스케이아이이테크놀로지	137,118	-	-
		SK BATTERY AMERICA	14,059	819,116	29,771
		SK Battery Manufacturing	245,931	49,580	67,075
		SK온	2,990,628	-	23,668
		기타	10,668,059	4,190,602	5,145,283
		소계	34,193,856	14,253,080	31,975,212
		당사에 유의적인 영향력을 행사하는 기업	블루시큐리티인베스트먼트 유한회사	-	-
기타특수관계자	SK하이닉스(주)	22,375,273	6,543,217	41,338	
	SK하이텍(주)	2,236,220	215,500	174,785	
	SK하이닉스시스템IC	121,317	-	-	
	SK가스(주)	419,552	74,514	714	
	기타	5,417,252	2,640,503	1,294,331	
	소계	30,569,614	9,473,734	1,511,168	
합 계		66,718,809	24,471,546	84,782,336	

(*1) 계약자산, 보증금 등이 포함되어 있습니다.

(*2) 외상매입금, 미지급금, 회사채 등이 포함되어 있습니다.

② 전기말

(단위: 천원)					
구 분	회사명	채권 등(*1)		채무 등(*2)	
		매출채권	기타채권	기타채무	
최상위지배기업	SK(주)	3,554,309	128,066	14,086,408	
최상위 지배기업의 종속기업	지배기업	SK스퀘어(주)	481,829	-	2,292
	당사의 종속기업	(주)캡스텍	339,715	-	167,180
		Infosec Info Tech(Wuxi) Co., Ltd	1,240,028	-	15,779
		SK Shieldus America, Inc.	1,008,817	-	-
	지배기업의 종속기업 등	SK텔레콤(주)	15,572,178	658,500	1,946,601
		SK브로드밴드(주)	6,803,431	1,067,236	1,616,622
		SK이노베이션(주)	901,078	608,010	79,838
		SK에너지(주)	989,262	-	-
		십일번가주식회사	315,449	300	87,756
		SK에코플랜트(주)(구, SK건설)	1,469,686	2,871,927	395,544
		SK실트론(주)	1,296,162	-	13,926
		SK텔링크(주)	53,314	-	5,424
		SK네트웍스(주)	453,393	-	87,399
		SK렌터카(주)	157,661	4,900	9,301,187
		에스케이아이이테크놀로지	247,599	-	-
		SK BATTERY AMERICA	-	819,101	29,771
		SK Battery Manufacturing	367,505	322,140	220
		기타	10,829,443	1,963,030	4,245,869
	소계	42,526,550	8,315,144	17,995,408	
	당사에 유의적인 영향력을 행사하는 기업	블루시큐리티인베스트먼트 유한회사	-	-	29,772,606
기타특수관계자	SK하이닉스(주)	25,497,787	4,280,841	871,632	
	SK하이닉스(주)	1,017,952	3,072	3,051,633	
	SK하이닉스시스템IC	302,489	-	-	
	SK가스(주)	162,376	2	36,667	
	기타	1,648,587	965,377	174,753	
	소계	28,629,191	5,249,292	4,134,685	
합 계		74,710,050	13,692,502	65,989,107	

(*1) 계약자산, 보증금 등이 포함되어 있습니다.

(*2) 외상매입금, 미지급금, 회사채 등이 포함되어 있습니다.

(4) 전기 중 특수관계자와의 자금거래 내역은 다음과 같습니다.

① 전기

(단위: 천원)			
구분	회사명	현금출자	유상증자
종속기업	SK Shieldus America, Inc (구, CAPS America, Inc)	1,424,178	-
지배기업	SK스퀘어(주)	-	37,792,569

(5) 회사가 전기 중 특수관계자에게 지급결의한 배당금은 21,152백만원입니다. 당기말과 전기말 현재 특수관계자 배당 관련한 미지급금은 없습니다.

(6) 주요 경영진에 대한 보상

당사의 주요 경영진은 당사의 계획·운영·통제에 대해 중요한 권한과 책임을 가진 등기 임원이며, 당기와 전기 중 주요 경영진에 대한 보상내역은 다음과 같습니다.

(단위: 천원)		
구분	당기	전기
급여	1,394,362	1,631,500
퇴직급여	172,180	269,602
주식기준보상	804,920	4,221,068
기타	(13,109)	4,316
합계	2,358,353	6,126,486

31. 주당손익

주당이익은 보통주 및 희석성 잠재적 보통주 1주에 대한 순이익을 계산한 것으로 그 내역은 다음과 같습니다.

(1) 기본주당이익

(단위: 천원, 주)		
구 분	당기	전기
당기순이익	53,183,869	13,784,254
당기순이익 중 보통주 해당분	53,183,869	13,784,254
÷ 가중평균유통보통주식수(*)	75,885,837	74,871,443
기본 보통주 주당이익(단위 : 원)	701	184

(*) 주당이익을 계산하기 위한 가중평균유통보통주식수의 산출근거는 다음과 같습니다.

(단위: 주)				
구 분	당기		전기	
	보통주식수	가중평균 보통주식수	보통주식수	가중평균 보통주식수
기초 발행보통주식수	75,885,837	75,885,837	46,836,584	46,836,584
전환우선주의 보통주 전환(*)	-	-	27,982,239	27,982,239
유상증자	-	-	1,067,014	52,620
기말 가중평균유통보통주식수	75,885,837	75,885,837	75,885,837	74,871,443

(*) 주주간 약정에 따라 전기초에 우선주를 보통주로 전환한 것으로 가정하였습니다.

(2) 희석주당이익

희석성 잠재적 보통주에 따른 희석화 효과가 존재하지 않으므로 당기 및 전기의 희석주당이익은 기본주당이익과 동일합니다.

32. 현금흐름표에 관한 정보

(1) 당기와 전기 중 영업현금흐름의 비현금항목등의 조정내역은 다음과 같습니다.

(단위: 천원)		
구분	당기	전기
퇴직급여	29,657,934	25,199,660
주식보상비용	2,238,837	12,006,829
감가상각비	225,993,129	181,579,718
대손상각비	3,395,879	2,480,268
재고자산평가손실	37,386	232,779
재고자산폐기손실	244,974	-
유형자산처분손실	16,931,167	20,541,539
무형자산상각비	41,804,381	34,795,531
무형자산처분손실	348,991	287,959
무형자산손상차손	122,632	25,936
법인세비용	685,178	2,253,454
외화환산손실	309,822	10,920
이자비용	68,217,457	70,591,376
유형자산처분이익	(55,711)	(56,040)
무형자산처분이익	(14,789)	(413,173)
외화환산이익	(164,440)	(27,399)
이자수익	(2,573,244)	(1,368,293)
리스해지손익	(391,291)	(372,547)
당기손익인식금융자산평가이익	(241,715)	(109,784)
당기손익인식금융자산처분이익	-	(14,655)
배당금수익	(2,753,152)	(2,279,853)
합계	383,793,425	345,364,225

(2) 당기와 전기 중 영업활동으로 인한 현금흐름에 반영된 자산 및 부채의 증감내역은 다음과 같습니다.

(단위: 천원)		
구분	당기	전기
매출채권	(55,276,312)	(30,725,080)
기타채권	149,161	561,316
재고자산	(6,641,456)	(5,684,011)
기타유동자산	(3,822,519)	(6,295,979)
기타비유동자산	(651,126)	(2,398,684)
매입채무	12,506,597	18,126,462
기타채무	36,660,482	40,384,344
유동계약부채	2,158,530	625,451
기타유동부채	665,960	340,037
비유동계약부채	354,768	909,987
기타비유동부채	(1,173,297)	686,427
확정급여부채	(26,943,285)	(19,066,127)
합계	(42,012,497)	(2,535,857)

(3) 당기 및 전기 중 현금의 유입과 유출이 없는 거래 중 중요한 사항은 다음과 같습니다.

(단위: 천원)		
구분	당기	전기
건설중인 자산의 본계정 대체	144,472,304	122,267,782
사용권자산의 취득	27,103,527	32,202,369
유형자산 취득 관련 채무의 증감	3,922,316	(1,464,127)
무형자산 취득 관련 채무의 증감	7,004,348	7,004,348
결산배당에 따른 회사채 발행	-	5,757,592
매출채권 제각	2,988,381	2,925,529

(4) 당기와 전기 중 재무활동에서 발생한 부채의 변동은 다음과 같습니다.

① 당기

(단위: 천원)					
구분	기초	재무활동현금흐름	기타현금흐름	비현금거래	기말
		유출			
단기차입금	47,000,000	(30,000,000)	-	-	17,000,000
장기차입금	1,702,484,108	-	-	2,881,844	1,705,365,952
유동성사채	29,772,606	-	-	595,452	30,368,058
회사채	265,925,821	-	-	342,746	266,268,567
리스부채	38,179,818	(25,382,149)	(1,327,540)	20,005,279	31,475,408
합 계	2,083,362,353	(55,382,149)	(1,327,540)	23,825,321	2,050,477,985

② 전기

(단위: 천원)							
구분	기초	합병으로 인한 승계	재무활동현금흐름		기타현금흐름	비현금거래	기말
			유입	유출			
단기차입금	-	47,000,000	-	-	-	-	47,000,000
장기차입금	1,934,420,000	-	-	(236,708,979)	-	4,773,087	1,702,484,108
유동성사채	-	-	-	-	-	29,772,606	29,772,606
회사채	23,468,601	-	265,810,248	-	-	(23,353,028)	265,925,821
리스부채	1,177,069	29,535,206	-	(21,393,179)	(1,324,957)	30,185,680	38,179,819
합 계	1,959,065,670	76,535,206	265,810,248	(258,102,158)	(1,324,957)	41,378,345	2,083,362,354

33. 위험관리

당사는 금융상품과 관련하여 신용위험, 유동성위험 및 시장위험에 노출되어 있습니다. 본 주석은 당사가 노출되어 있는 위의 위험에 대한 정보와 당사의 목표, 정책, 위험 평가 및 관리 절차, 그리고 자본관리에 대해 공시하고 있습니다. 추가적인 계량적 정보는 본 재무제표 전반에 걸쳐서 공시되어 있습니다.

(1) 위험관리 정책

당사의 위험관리 정책은 당사가 직면한 위험을 식별 및 분석하고 적절한 위험 한계치 및 통제를 설정하여 위험이 한계치를 넘지 않도록 하기 위해 수립되었습니다. 위험관리정책과 시스템은 시장 상황과 당사의 활동의 변경을 반영하기 위해 정기적으로 검토되고 있습니다. 당사는 교육 및 관리기준과 절차를 통해 모든 종업원들이 자신의 역할과 의무를 이해할 수 있는 엄격하고 구조적인 통제환경을 구축하는 것을 목표로 하고 있습니다.

(2) 신용위험

신용위험은 당사의 통상적인 거래 및 투자활동에서 발생하며 고객 또는 거래상대방이 계약 조건상 의무사항을 지키지 못하였을 때 발생합니다. 이러한 신용위험을 관리하기 위하여 당사는 주기적으로 고객과 거래상대방의 재무상태와 과거 경험 및 기타 요소들을 고려하여 재무신용도를 평가하고 있으며, 주요 고객과 거래상대방에 대한 신용한도를 설정하고 있습니다.

신용위험은 현금및현금성자산, 각종 예금 그리고 파생금융상품 등과 같은 금융기관과의 거래에서도 발생할 수 있습니다. 이러한 위험을 줄이기 위해 당사는 신용도가 높은 금융기관들에 대해서만 거래를 하고 있습니다.

당기말과 전기말 현재 당사의 신용위험에 대한 최대 노출정도는 다음과 같습니다.

(단위: 천원)		
구분	당기말	전기말
현금성자산	154,096,442	129,570,851
장·단기금융상품	500,000	30,600,000
단기투자자산	-	5,023,968
매출채권및기타채권(*)	271,347,550	222,170,711
합계	425,943,992	387,365,530

(*) 계약자산 65,741,413천원(전기말: 25,415,661천원)이 포함되어 있습니다.

당사는 매출채권및기타채권에 대해 발생할 것으로 예상되는 손실에 대해 충당금을 설정하고 있습니다. 이 충당금은 개별적으로 유의적인 항목에 대한 구체적인 손상차손과 유사한 특성을 가진 금융자산 집합에 대해 발생되었으나 아직 식별되지 않은 손상으로 구성됩니다. 금융자산 집합의 손실충당금은 연체에서 제각이 되기까지의 가능성을 기초로 한 'Roll rate' 방법을 사용하여 계산됩니다.

당기말과 전기말 현재 매출채권및기타채권의 연령 및 각 연령별로 손상된 금액은 다음과 같습니다.

① 당기말

(단위: 천원)			
구분	채권잔액	손상된금액	기대신용손실율
만기일 미도래	246,324,484	(524,838)	0.2%
6개월 이하	26,224,298	(1,466,367)	5.6%
6개월 초과 1년 이하	2,137,586	(1,417,338)	66.3%
1년 초과	666,508	(596,783)	89.5%
합계	275,352,876	(4,005,326)	1.5%

② 전기말

(단위: 천원)			
구분	채권잔액	손상된금액	기대신용손실율
만기일 미도래	196,040,179	(454,649)	0.2%
6개월 이하	26,892,052	(1,360,048)	5.1%
6개월 초과 1년 이하	2,603,440	(1,632,263)	62.7%
1년 초과	232,868	(150,868)	64.8%
합계	225,768,539	(3,597,828)	1.6%

(3) 유동성위험

유동성 위험 관리는 충분한 현금 및 시장성 있는 유가증권의 유지, 적절하게 약정된 신용한도금액으로부터의 자금 여력 및 시장포지션을 결제할 수 있는 능력 등을 포함하고 있습니다. 활발한 영업활동을 통해 당사의 재무팀은 신용한도 내에서 자금 여력을 탄력적으로 유지하고 있습니다. 당사의 금융자산 및 금융부채를 보고기간 종료일로부터 계약 만기일까지의 잔여기간에 따라 만기별로 구분한 내역은 다음과 같습니다. 아래 표에 표시된 현금흐름은 할인하지 아니한 금액입니다.

① 당기말

(단위: 천원)				
구분	장부금액	계약상 현금흐름	1년 미만	1년 이상 5년 이하
매입채무및기타채무(*)	339,850,479	339,850,479	316,903,322	22,947,157
단기차입금	17,000,000	17,325,445	17,325,445	-
장기차입금	1,705,365,952	1,874,740,224	55,125,312	1,819,614,912
유동성사채	30,368,058	30,822,868	30,822,868	-
회사채	266,268,567	282,618,605	6,775,870	275,842,735
리스부채	31,475,408	32,440,275	21,156,850	11,283,425
합 계	2,390,328,464	2,577,797,896	448,109,667	2,129,688,229

(*) 장부금액은 급여성 부채가 제외된 금액입니다.

② 전기말

(단위: 천원)				
구분	장부금액	계약상 현금흐름	1년 미만	1년 이상 5년 이하
매입채무및기타채무(*)	286,857,507	286,857,507	267,510,265	19,347,242
단기차입금	47,000,000	47,389,719	47,389,719	-
장기차입금	1,702,484,108	1,920,252,331	45,512,107	1,874,740,224
유동성사채	29,772,606	30,822,868	30,822,868	-
회사채	265,925,821	289,394,475	6,775,870	282,618,605
리스부채	38,179,818	39,772,052	20,233,325	19,538,727
합 계	2,370,219,860	2,614,488,952	418,244,154	2,196,244,798

(*) 장부금액은 급여성 부채가 제외된 금액입니다.

(4) 시장위험

시장위험이란 시장가격의 변동으로 인하여 금융상품의 공정가치나 미래현금흐름이 변동할 위험을 의미합니다. 시장가격 관리의 목적은 수익은 최적화하는 반면 수용가능한 한계 이내로 시장위험 노출을 관리 및 통제하는 것입니다.

① 환위험

당사는 기능통화인 원화 외의 통화로 표시되는 판매와 구매에 대해 환위험에 노출되어 있습니다. 이러한 거래들이 표시되는 주된 통화는 USD, CNY 등입니다.

당기말과 전기말 현재 당사의 통화별 주요 외화금융자산·부채의 내역은 다음과 같습니다.

(단위: USD, CNY, 천원)					
구분	화폐단위	당기말		전기말	
		외화금액	원화금액	외화금액	원화금액
외화금융자산	USD	5,650,294	7,160,617	3,160,620	3,746,915
	CNY	20,601,275	3,737,895	11,282,233	2,101,429
외화금융부채	USD	30,764	38,987	10,258	12,161
	CNY	-	-	29,763	5,544

당기와 전기 중 주요 외화에 대한 원화환율이 5% 변동시 환율변동이 법인세차감전순이익에 미치는 영향은 다음과 같습니다.

(단위: 천원)					
구분		당기		전기	
		5% 상승	5% 하락	5% 상승	5% 하락
법인세차감전순이익의 증가(감소)	USD	356,081	(356,081)	186,738	(186,738)
	CNY	186,895	(186,895)	104,794	(104,794)

② 이자율위험

당사는 이자율 변동으로 인한 금융자산, 부채의 가치변동 위험 및 투자, 차입에서 비롯한 이자수익(비용)의 변동위험 등의 이자율변동위험에 노출되어 있습니다. 이자율위험은 미래의 시장 이자율 변동에 따라 예금 또는 차입금 등에서 발생하는 이자수익 및 이자비용이 변동될 위험으로서 이는 주로 변동 금리부 조건의 예금과 차입금에서 발생합니다. 당사의 이자율위험관리의 목표는 이자율 변동으로 인한 변동성 축소와 이자비용의 최소화를 추구함으로써 기업의 가치를 제고하는데 있습니다. 당사는 외부차입금 최소화 및 보유 예금의 최적화를 추진하고 있으며 주기적으로 국내외 금리동향 모니터링을 실시하여 이자율 변동에 대한 대응 방안을 수립하고 있습니다. 당기말과 전기말 현재 당사의 차입금의 내역은 다음과 같습니다.

(단위: 천원)		
구 분	당기말	전기말
변동금리부 차입금	17,000,000	47,000,000

당기말과 전기말 현재 다른 변수가 변동하지 않는다고 가정하면, 이자율 1%p 변동이 향후 1년간 법인세차감전순이익에 미치는 영향은 다음과 같습니다.

(단위: 천원)				
구 분	당기말		전기말	
	1% 상승	1% 하락	1% 상승	1% 하락
법인세차감전순이익의 증가(감소)	(170,000)	170,000	(470,000)	470,000

(5) 자본관리

자본관리의 주요 목적은 당사의 영업활동을 유지하고 주주가치를 극대화하기 위하여 높은 신용등급과 건전한 자본비율을 유지하는 것입니다. 당사는 자본구조를 경영환경의 변화에 따라 적정한지를 판단하고 배당정책, 타인자본조달 및 상환, 유상증자 등의 필요성을 주기적으로 점검하고 있습니다. 당기말과 전기말 현재 당사의 부채비율은 다음과 같습니다.

(단위: 천원)		
구분	당기말	전기말
부채	2,858,192,759	2,852,746,678
자본	497,932,964	418,948,386
부채비율	574.01%	680.93%

34. 합병

당사는 전기 중 2021년 3월 4일 경영효율성 제고를 목적으로 종속기업인 주식회사 에이디티캡스를 흡수합병하였습니다. 한편, 동 거래는 동일지배하 사업결합에 해당하는 바, 당사는 취득한 자산과 인수한 부채를 최상위지배기업의 연결재무제표 상 장부금액으로 인식하였습니다.

① 합병에 대한 회계처리

합병으로 취득한 자산과 인수한 부채의 장부금액은 다음과 같으며, 인수대가와 인수한 순자산 장부금액과의 차이 1,364,986백만원은 자본잉여금으로 인식하였습니다.

(단위: 천원)	
구분	금액
취득대가	
종속기업투자주식	3,538,761,871
취득한 자산과 인수한 부채의 계상액	
현금및현금성자산	46,169,217
단기금융상품	600,000
매출채권및기타채권	68,229,796
기타유동자산	15,760,561
재고자산	2,948,966
장기투자자산	215,860
비유동매출채권및기타채권	25,690,590
유형자산	571,672,790
무형자산	2,099,444,817
기타비유동자산	24,784,280
매입채무및기타채무	(194,699,436)
단기차입금	(47,000,000)
유동계약부채	(19,404,106)
유동리스부채	(15,010,232)

기타유동부채	(12,506,638)
이연법인세부채	(222,210,138)
비유동매입채무및기타채무	(18,257,587)
당기법인세부채	(1,208,053)
순확정급여부채	(115,542,790)
비유동계약부채	(7,480,458)
비유동리스부채	(14,524,974)
기타비유동부채	(13,896,186)
인수한 순자산 장부금액	2,173,776,279

② 주식회사 에이디티캡스가 2021년 1월 1일부터 합병이 되었다고 가정할 경우, 전기의 매출 및 전기순이익은 각각 151,569백만원 및 279백만원 증가합니다.

35. 보고기간 후 사건

당사의 최대주주인 SK스퀘어(주)는 보유하고 있는 당사의 보통주 전량을 상법상 주식의 포괄적 이전 절차에 따라 신설 예정 법인인 코리아시큐리티홀딩스(가칭)에게 이전하면서 코리아시큐리티홀딩스의 보통주 47,903,598주(지분율 63.1%)를 취득할 예정이며, 취득한 보통주 중 21,870,273주(지분율 28.8%)를 Soteria Bidco SCSp에게 매각하는 계약을 체결하였습니다. 처분 예정일은 2023년 9월 19일로, 주식매매계약서 상 공정거래위원회의 기업결합 신고 수리를 포함한 선행조건의 성취 시 확정됩니다.

한편, 당사의 주주인 블루시큐리티인베스트먼트 유한회사는 상기 주식의 포괄적 이전 절차에 따라 취득하는 코리아시큐리티홀딩스의 보통주 27,982,239주(지분율 36.9%)를 처분 예정일에 Soteria Bidco SCSp에게 매각할 예정입니다.

6. 배당에 관한 사항

가. 배당에 관한 사항

당사는 정관에 의거하여 주주총회 결의를 통해 배당을 실시하고 있으며, 이익배당에 대하여 다음과 같이 규정하고 있습니다.

(※에스케이실더스(주) 정관)	
제37조 (이익금의 처분)	
회사는 매 사업연도의 이익금(이월이익잉여금 포함)을 다음과 같이 처분한다.	
(1) 이익준비금	
(2) 기타의 법정적립금	
(3) 임의적립금	
(4) 배당금	
(5) 기타의 이익잉여금 처분액	
제38조 (이익배당)	
(1) 이익의 배당은 금전, 주식 및 기타의 재산으로 할 수 있다.	
(2) 제1항의 배당은 제12조 1항에서 정한 날 현재의 주주명부에 기재된 주주 또는 등록	질권자

에게 지급한다.	
(3) 이익의 배당을 주식으로 하는 경우 회사가 수종의 주식을 발행한 때에는 주주총회의 결의로 배당할 신주의 종류를 결정할 수 있다.	의 결
제39조 (중간배당)	
(1) 회사는 영업연도 중 1회에 한하여 이사회 결의로 일정한 날을 정하여 그날의 주	주에 대
하여 금전, 주식 또는 그 외의 재산으로 이익을 배당할 수 있다.	
(2) 제1항의 중간배당은 이사회 결의로 한다.	
(3) 회사는 제1항의 기준일 현재 발행(전환된 경우 등을 포함한다)된 주식에 관하여는	제11조
를 준용한다.	
제40조 (배당금 지급청구권의 소멸시효)	
(1) 배당금의 지급청구권은 5년간 이를 행사하지 아니하면 소멸시효가 완성한다.	
(2) 제1항의 시효의 완성으로 인한 배당금은 회사에 귀속한다.	

나. 주요배당지표

구 분	주식의 종류	당기	전기	전전기
		제23기	제22기	제21기
주당액면가액(원)		500	500	500
(연결)당기순이익(백만원)		57,491	16,912	22,625
(별도)당기순이익(백만원)		53,184	13,784	21,833
(연결)주당순이익(원)		758	226	823
현금배당금총액(백만원)		-	-	21,152
주식배당금총액(백만원)		-	-	-
(연결)현금배당성향(%)		-	-	94
현금배당수익률(%)	보통주	-	-	-
	우선주	-	-	-
주식배당수익률(%)	보통주	-	-	-
	우선주	-	-	-
주당 현금배당금(원)	보통주	-	-	206
	우선주	-	-	412
주당 주식배당(주)	보통주	-	-	-
	우선주	-	-	-

주1) 제21기 우선주 배당총액의 50%에 대해 현금 지급 대신 회사채를 발행하였습니다.

다. 과거 배당 이력

(단위: 회, %)

연속 배당횟수		평균 배당수익률	
분기(중간)배당	결산배당	최근 3년간	최근 5년간
-	-	-	-

주1) 당사는 주권비상장법인으로 배당수익률을 산출하지 않았습니다.

7. 증권의 발행을 통한 자금조달에 관한 사항

7-1. 증권의 발행을 통한 자금조달 실적

[지분증권의 발행 등과 관련된 사항]

가. 증자(감자)현황

(기준일 : 2022년 12월 31일)

(단위 : 원, 주)

주식발행 (감소)일자	발행(감소) 형태	발행(감소)한 주식의 내용				
		종류	수량	주당 액면가액	주당발행 (감소)가액	비고
2020년 12월 30일	-	보통주	34,200,560	500	500	합병으로 인한 보통주 신주발행
2020년 12월 30일	-	우선주	27,982,239	500	500	합병으로 인한 우선주 신주발행
2021년 12월 13일	전환권행사	보통주	27,982,239	500	500	전환 우선주의 보통주 전환 청구
2021년 12월 15일	유상증자(제3자배정)	보통주	1,067,014	500	35,419	-

주1) 당사(舊 에스케이인포섹(주))가 2020년 12월 30일자로 라이프엔시큐리티홀딩스(주)를 흡수합병하면서, 피합병법인의 주주에게 신주를 교부하였습니다.

[채무증권의 발행 등과 관련된 사항]

가. 채무증권의 발행 등

(1) 채무증권 발행실적

(기준일 : 2022년 12월 31일)

(단위 : 백만원, %)

발행회사	증권종류	발행방법	발행일자	권면(전자등록)총액	이자율	평가등급 (평가기관)	만기일	상환 여부	주관회사
에스케이셀더스(주)	회사채	사모	2021.04.30	5,758	2.000	-	2023.10.01	미상환	-
에스케이셀더스(주)	회사채	공모	2021.07.28	120,000	2.290	A0 (한신평, 한기평)	2024.07.26	미상환	SK증권㈜, KB증권㈜, 삼성증권㈜, 하나금융투자㈜, 신한금융투자㈜
에스케이셀더스(주)	회사채	공모	2021.07.28	80,000	2.555	A0 (한신평, 한기평)	2026.07.28	미상환	SK증권㈜, KB증권㈜, 삼성증권㈜, 하나금융투자㈜, 신한금융투자㈜
에스케이셀더스(주)	회사채	공모	2021.10.25	67,000	2.961	A0 (한신평, 한기평)	2024.10.25	미상환	SK증권㈜, KB증권㈜
합 계	-	-	-	272,758	-	-	-	-	-

(2) 기업어음증권 미상환 잔액

(기준일 : 2022년 12월 31일)

(단위 : 백만원)

잔여만기		10일 이하	10일초과 30일이하	30일초과 90일이하	90일초과 180일이하	180일초과 1년이하	1년초과 2년이하	2년초과 3년이하	3년 초과	합 계
미상환 잔액	공모	-	-	-	-	-	-	-	-	-
	사모	-	-	-	-	-	-	-	-	-
	합계	-	-	-	-	-	-	-	-	-

(3) 단기사채 미상환 잔액

(기준일 : 2022년 12월 31일)

(단위 : 백만원)

잔여만기		10일 이하	10일초과 30일이하	30일초과 90일이하	90일초과 180일이하	180일초과 1년이하	합 계	발행 한도	잔여 한도
미상환 잔액	공모	-	-	-	-	-	-	-	-
	사모	-	-	-	-	-	-	-	-
	합계	-	-	-	-	-	-	-	-

(4) 회사채 미상환 잔액

(기준일 : 2022년 12월 31일)

(단위 : 백만원)

잔여만기		1년 이하	1년초과 2년이하	2년초과 3년이하	3년초과 4년이하	4년초과 5년이하	5년초과 10년이하	10년초과	합 계
미상환 잔액	공모	-	187,000	80,000	-	-	-	-	267,000
	사모	28,788	-	-	-	-	-	-	28,788
	합계	28,788	187,000	80,000	-	-	-	-	295,788

주1) 사모사채 금액은 만기보장수익률 2%가 포함되지 않은 금액입니다.

(5) 신종자본증권 미상환 잔액

(기준일 : 2022년 12월 31일)

(단위 : 백만원)

잔여만기		1년 이하	1년초과 5년이하	5년초과 10년이하	10년초과 15년이하	15년초과 20년이하	20년초과 30년이하	30년초과	합 계
미상환 잔액	공모	-	-	-	-	-	-	-	-
	사모	-	-	-	-	-	-	-	-
	합계	-	-	-	-	-	-	-	-

(6) 조건부자본증권 미상환 잔액

(기준일 : 2022년 12월 31일)

(단위 : 백만원)

잔여만기		1년 이하	1년초과 2년이하	2년초과 3년이하	3년초과 4년이하	4년초과 5년이하	5년초과 10년이하	10년초과 20년이하	20년초과 30년이하	30년초과	합 계
미상환 잔액	공모	-	-	-	-	-	-	-	-	-	-
	사모	-	-	-	-	-	-	-	-	-	-
	합계	-	-	-	-	-	-	-	-	-	-

(7) 사채관리계약 주요내용 및 충족여부 등

(작성기준일 : 2022년 12월 31일)

(단위 : 백만원, %)

채권명	발행일	만기일	발행액	사채관리 계약체결일	사채관리회사

제6-1회 무기명식 이권부 무보증 사채	2021년 07월 28일	2024년 07월 26일	120,000	2021년 07월 16일	한국증권금융(주)
제6-2회 무기명식 이권부 무보증 사채	2021년 07월 28일	2024년 07월 28일	80,000	2021년 07월 16일	한국증권금융(주)

(이행현황기준일 : 2022년 06월 30일)

재무비율 유지현황	계약내용	부채비율 1,000% 이하
	이행현황	이행
담보권설정 제한현황	계약내용	자기자본의 650%
	이행현황	이행
자산처분 제한현황	계약내용	자산총계 50% 이하
	이행현황	이행
지배구조변경 제한현황	계약내용	지배구조의 변경사유가 발생하지 않아야 함
	이행현황	이행
이행상황보고서 제출현황	이행현황	2022년 9월 13일 제출

주1) 이행현황기준일은 이행현황 판단 시 적용한 회계감사인의 감사의견(확인 및 의견표시)이 표명된 가장 최근의 재무제표의 작성기준일이며, 지배구조변경 제한현황은 공시서류작성기준일임.

(작성기준일 : 2022년 12월 31일)

(단위 : 백만원, %)

채권명	발행일	만기일	발행액	사채관리 계약체결일	사채관리회사
제7회 무기명식 이권부 무보증 사채	2021년 10월 25일	2024년 10월 25일	67,000	2021년 10월 13일	DB금융투자(주)

(이행현황기준일 : 2022년 06월 30일)

재무비율 유지현황	계약내용	부채비율 1,000% 이하
	이행현황	이행
담보권설정 제한현황	계약내용	자기자본의 650%
	이행현황	이행
자산처분 제한현황	계약내용	자산총계 50% 이하
	이행현황	이행
지배구조변경 제한현황	계약내용	지배구조의 변경사유가 발생하지 않아야 함
	이행현황	이행
이행상황보고서 제출현황	이행현황	2022년 9월 13일 제출

주1) 이행현황기준일은 이행현황 판단 시 적용한 회계감사인의 감사의견(확인 및 의견표시)이 표명된 가장 최근의 재무제표의 작성기준일이며, 지배구조변경 제한현황은 공시서류작성기준일임.

7-2. 증권의 발행을 통해 조달된 자금의 사용실적

가. 공모자금의 사용내역

(기준일 : 2022년 12월 31일)

(단위 : 백만원)

구분	회차	납입일	증권신고서 등의 자금사용 계획		실제 자금사용 내역		차이발생 사유 등
			사용용도	조달금액	내용	금액	
회사채	제6-1회	2021.07.28	채무상환자금	120,000	채무상환자금	120,000	-
회사채	제6-2회	2021.07.28	채무상환자금	80,000	채무상환자금	80,000	-
회사채	제7회	2021.10.25	채무상환자금	67,000	채무상환자금	67,000	-

나. 사모자금의 사용내역

(기준일 : 2022년 12월 31일)

(단위 : 백만원)

구분	회차	납입일	주요사항보고서의 자금사용 계획		실제 자금사용 내역		차이발생 사유 등
			사용용도	조달금액	내용	금액	
회사채	제3회	2020.04.30	기타자금	5,758	기타자금	5,758	-
회사채	제4회	2020.10.30	기타자금	5,758	기타자금	5,758	-
회사채	제5회	2021.04.30	기타자금	5,758	기타자금	5,758	-

8. 기타 재무에 관한 사항

가. 재무제표 재작성 등 유의사항

(1) 재무제표 재작성에 관한 사항

해당사항 없음

(2) 합병, 분할, 자산양수도, 영업양수도에 관한 사항

당사는 2020년 11월 27일 이사회 및 임시주주총회에서 라이프앤시큐리티홀딩스(주)와의 합병계약 체결 승인의 건을 원안대로 가결하였습니다. 2020년 12월 30일 합병기일로 흡수합병이 완료되었습니다.

- 관련공시: 2020.11.27 회사합병결정

당사는 2021년 1월 13일 이사회 및 임시주주총회에서 舊 (주)에이디티캡스와의 합병계약 체결 승인의 건을 원안대로 가결하였습니다. 2021년 3월 4일 합병기일로 흡수합병이 완료되었습니다. 이후 임시주주총회를 통해 2021년 3월 5일 기일로 에스케이인포섹(주)에서 (주)에이디티캡스로 사명을 변경하였으며, 2021년 10월 26일 기일로 (주)에이디티캡스에서 에스케이윌더스(주)로 사명을 변경하였습니다.

- 관련공시: 2021.01.14 회사합병결정

(3) 자산유동화와 관련한 자산매각의 회계처리 및 우발채무 등에 관한 사항

우발채무 등에 관한 사항은 「XI. 그 밖에 투자자 보호를 위하여 필요한 사항-2. 우발부채 등에 관한 사항」을 참조하여 주시기 바랍니다.

(4) 기타 재무제표 이용에 유의하여야 할 사항

감사보고서상 강조사항과 핵심감사사항은 다음과 같습니다.

구분	강조사항 등	핵심감사사항
제23기	-	(연결재무제표) 1. 총계약원가 추정의 불확실성 (별도재무제표) 1. 총계약원가 추정의 불확실성
제22기	(별도재무제표) 1. 종속기업인 구.(주)에이디티캡스 합병 및 에스케이실더스(주)로 사명변경	(연결재무제표) 1. 총계약원가 추정의 불확실성 (별도재무제표) 1. 총계약원가 추정의 불확실성
제21기	(연결재무제표) 1. 라이프앤시큐리티홀딩스 주식회사 흡수합병 (별도재무제표) 1. 라이프앤시큐리티홀딩스 주식회사 흡수합병 2. 보고기간 후 사건 - 주식회사 에이디티캡스 흡수합병	-

나. 대손충당금 설정현황

(1) 계정과목별 대손충당금 설정내역

(단위 : 원)

구분	계정과목	채권금액	대손충당금	대손충당금 설정률
제23기	매출채권	228,686,868,559	4,107,725,496	1.8%
	계약자산	68,287,250,488	-	-
	미수금	1,054,739,871	1,595,000	0.2%
	미수수익	91,446,957	-	-
	대여금	3,043,846,954	-	-
	보증금	14,540,750,270	-	-
	합계	315,704,903,099	4,109,320,496	1.3%
제22기	매출채권	206,363,210,889	3,616,527,170	1.8%
	계약자산	25,415,660,667	-	-
	미수금	1,045,995,736	1,595,000	0.2%
	미수수익	10,049,728	-	-
	대여금	4,899,994,668	-	-

	보증금	15,750,063,001	-	-
	합계	253,484,974,689	3,618,122,170	1.5%
제21기	매출채권	176,257,055,654	4,090,226,140	2.3%
	계약자산	13,669,725,077	-	-
	미수금	1,479,327,664	1,595,000	0.1%
	미수수익	7,420,356	-	-
	대여금	6,311,092,740	-	-
	보증금	15,568,534,130	-	-
	합계	213,293,155,621	4,091,821,140	1.9%

(2) 대손충당금 변동현황

(단위 : 원)

구분	제23기	제22기	제21기
1. 기초 대손충당금 잔액합계	3,618,122,170	4,091,821,140	102,982,000
2. 순대손처리액(① - ② ± ③)	(3,021,621,333)	(3,472,485,259)	3,945,675,481
① 대손처리액(상각채권액)	(3,021,621,333)	(3,472,485,259)	(13,981,000)
② 상각채권회수액	-	-	-
③ 기타증감액	-	-	3,959,656,481
3. 대손상각비 계상(환입)액	3,512,819,659	2,998,786,289	43,163,659
4. 기말 대손충당금 잔액합계	4,109,320,496	3,618,122,170	4,091,821,140

주1) 제21기 라이프앤시큐리티홀딩스(주)와의 합병으로 인한 증감분을 기타증감액에 반영하였습니다.

(3) 매출채권 관련 대손충당금 설정방침

당사는 매출채권및기타채권에 대해 발생할 것으로 예상되는 손실에 대해 충당금을 설정하고 있습니다. 이 충당금은 개별적으로 유의적인 항목에 대한 구체적인 손상차손과 유사한 특성을 가진 금융자산 집합에 대해 발생되었으나 아직 식별되지 않은 손상으로 구성됩니다. 금융자산 집합의 손실충당금은 연체에서 제각이 되기까지의 가능성을 기초로 한 'Roll rate' 방법을 사용하여 계산합니다.

(4) 경과기간별 매출채권 잔액 현황

(기준일 : 2022년 12월 31일)

(단위 : 원)

구분	6월 이하	6월 초과 1년 이하	1년 초과 3년 이하	3년 초과	계
금액	225,772,552,843	2,249,403,213	664,912,503	-	228,686,868,559
구성비율	98.73%	0.98%	0.29%	-	100.00%

주1) 일반 및 특수관계자 별도 구분 없이 전체 금액으로 기재하였습니다.

주2) 계약자산금액 제외 기준입니다.

다. 재고자산 현황

(1) 최근 3사업연도의 사업부문별 재고자산 보유현황

(단위 : 백만원)

사업부문	계정과목	제23기	제22기	제21기	비고
보안사업 전체	상품	18,813	12,353	7,265	-
합계		18,813	12,353	7,265	-
총자산대비 재고자산 구성비율(%) [재고자산÷기말자산총계×100]		0.6%	0.4%	0.2%	-
재고자산회전율(회수) [연환산 매출원가÷{(기초재고+기말재고)÷2}]		18.6회	22.0회	26.0회	-

주1) 연결재무제표 기준입니다.

(2) 재고자산의 실사내용

당사가 보유한 상품 재고자산은 카메라, 보안장비 등으로 구성되어 있습니다. 당사는 매년도말 외부감사인 입회 하에 재고 실사를 수행하고 있습니다.

항목	제23기
실사(입회)시기	2023.01.05 2023.01.06 (2일)
전문기관	한영회계법인
감사인 등의 참여 및 입회여부	감사인 입회
실사(입회)장소	군포물류창고 등
실사(입회)대상	카메라, 보안장비 등
장기채화재고 등 현황	없음

라. 중요한 수주계약 현황

주요 제품 및 서비스에 대한 원가기준 투입법으로 진행률을 측정하는 계약으로서 계약수익 금액이 직전사업연도 재무제표상 매출액의 5% 이상인 수주계약건은 존재하지 않습니다.

마. 공정가치평가 내역

당사의 회계정책과 공시사항은 다수의 금융 및 비금융자산과 부채에 대해 공정가치 측정을 요구하고 있습니다.

당사는 공정가치평가 정책과 절차를 수립하고 있습니다. 동 정책과 절차에는 공정가치 서열 체계에서 수준 3으로 분류되는 공정가치를 포함한 모든 유의적인 공정가치 측정의 검토를 책임지는 평가부서의 운영을 포함하고 있으며, 공정가치 측정의 결과는 재무담당임원에게 직접 보고되고 있습니다.

평가부서는 정기적으로 관측가능하지 않은 유의적인 투입변수와 평가 조정을 검토하고 있습니다. 공정가치측정에서 중개인 가격이나 평가기관과 같은 제3자 정보가 사용되는 경우, 평가부서는 제3자로부터 입수한 정보에 근거한 평가가 공정가치 서열체계 내 수준별 분류를 포함하고 있으며 해당 기준서의 요구사항을 충족한다고 결론을 내릴 수 있는지 여부를 판단하고 있습니다.

자산이나 부채의 공정가치를 측정하는 경우, 당사는 최대한 시장에서 관측가능한 투입변수를 사용하고 있습니다. 공정가치는 다음과 같이 가치평가기법에 사용된 투입변수에 기초하여 공정가치 서열체계 내에서 분류됩니다.

구 분	투입변수의 유의성
수준 1	측정일에 동일한 자산이나 부채에 대한 접근 가능한 활성시장의 조정되지 않은 공시가격
수준 2	수준 1의 공시가격 이외에 자산이나 부채에 대해 직접적으로 또는 간접적으로 관측가능한 투입변수
수준 3	자산이나 부채에 대한 관측가능하지 않은 투입변수

자산이나 부채의 공정가치를 측정하기 위해 사용되는 여러 투입변수가 공정가치 서열체계 내에서 다른 수준으로 분류되는 경우, 당사는 측정치 전체에 유의적인 공정가치 서열체계에서 가장 낮은 수준의 투입변수와 동일한 수준으로 공정가치 측정치 전체를 분류하고 있으며, 변동이 발생한 보고기간 말에 공정가치 서열체계의 수준간 이동을 인식하고 있습니다.

공정가치 측정 시 사용된 가정의 자세한 정보는 「III. 재무에 관한 사항 - 2. 연결재무제표 주석」 등에 포함되어 있습니다.

IV. 이사의 경영진단 및 분석의견

1. 예측정보에 대한 주의사항

본 자료는 에스케이쉴더스(주)(이하 "회사") 및 그 자회사들의 재정상황, 운영·영업성과 및 회사 경영진의 계획 및 목표와 관련된 예측진술을 포함하고 있습니다. 예측진술은 회사의 믿음·기대에 대한 진술 등 역사적 사실이 아닌 진술을 의미합니다. 그러한 예측진술은 위험과 불확실성, 그리고 회사의 실제 실적과 예측진술에 기재되거나 암시된 미래실적 간의 중대한 차이를 초래하는 다른 요인들을 내포하고 있습니다.

회사는 본 자료에 포함된 정보의 정확성과 완벽성에 대해서 암묵적 또는 명시적으로 보장할 수 없으며, 본 자료에 서술된 내용은 과거 또는 미래에 대한 약속이나 진술로 간주될 수 없습니다. 예측진술은 회사의 현재 계획, 추정 및 전망, 그리고 회사가 미래에 처하게 될 정치·경제적 환경에 근거하고 있으므로, 이용자들은 이러한 예측진술을 적정수준 이상으로 신뢰하여서는 안됩니다.

예측진술은 작성일 현재 시점에 기초하여 작성된 것이며, 당사는 동 예측정보 작성시점 이후에 발생하는 위험 또는 불확실성을 반영하기 위하여 예측정보에 기재한 사항을 수정하는 정정보고서를 공시할 의무는 없습니다.

2. 개요

가. 영업의 성과

2022년 당사의 연결 매출은 전년 대비 15.7% 상승한 1조 7,928억 원, 영업이익은 전년 대비 19.2% 상승한 1,453억 원을 기록하였습니다. 경영 환경이 급변하고 있는 초불확실성의 시대에서도 매출과 영업이익의 두 자릿수 성장을 달성하였으며, 신성장사업(Cybersecurity, 융합보안, Safety & Care)의 고성장 지속으로 그 비중은 전년 대비 5%p 증가한 46%를 기록하며 4대사업 포트폴리오를 안착시켰습니다.

나. 주요경영지표

(단위 : 억원)

지표	2022	2021	증감	증감율
매출액	17,928	15,497	2,431	15.7%
영업이익	1,453	1,219	234	19.2%
EBITDA	4,152	3,816	336	8.8%

주1) EBITDA = 법인세·이자·감가상각비 차감 전 영업이익으로 기업이 영업활동을 통해 벌어들이는 현금 창출 능력을 보여주는 수익성 지표

다. 각 매출유형별 사업의 내용

Cybersecurity는 연간 두 자릿수 성장률을 지속하며 국내 정보보안 업계 1위의 지위를 공고히 하고 있습니다. 해킹이 불가능한 Quantum 기술을 선도적으로 적용하여 금융권 대상 OTP를 상용화하였으며, CSP(Cloud Service Provider)와 MSP(Managed Service Provider), 글로벌 Cloud 솔루션 사업자와의 전략적 파트너십 확대 등을 통해 국내 Cloud 보안 사업영역에서도 1위 사업자로 등극하였습니다.

융합보안은 Cybersecurity와 Physical Security의 핵심 시너지 영역으로서 당사는 각 영역의 역량을 내재화하고 있어 시장과 고객의 요구에 맞는 높은 수준의 융합보안 서비스를 신속하게 제공 가능한 사업자입니다. 당사가 자체 개발한 지능형 융합보안 플랫폼 SUMiTS는 스마트 팩토리와 스마트 빌딩 사업의 핵심 플랫폼으로 대형 빌딩과 국가 중요 시설에 적용되어 있을 만큼 기술력을 인정받고 있으며, 반도체, 배터리, 바이오, 통신 등 최고 수준의 보안이 필요한 산업에서 Track Record를 빠르게 축적하여 두 자릿수 이상의 매출 성장을 기록하였습니다.

Physical Security는 가족의 얼굴 인식이나 Business Intelligence 분석 등이 가능한 AI 카메라와 Software를 전면 도입하였으며, 고도화 된 Data Modeling CRM을 통해 창사 이래 가장 낮은 고객 해지율과 높은 매출 순증을 기록하였습니다. 또한 AI, DT 기술 기반의 Operation Excellence 로 고정비 효율화, 인당 생산성의 획기적 개선을 통해 수익성을 제고한 결과 시장성장률을 상회하는 매출 성장과 동시에 높은 EBITDA Margin을 달성하였습니다.

Safety & Care는 Business Model 혁신 핵심 영역이자 가장 높은 성장을 시현하고 있는 분야입니다.

스마트홈세이프티는 AI 얼굴인식이 가능한 신상품을 출시하였으며 e-Commerce 업체와 연계한 택배 배송조회 서비스, 도난 보상 서비스와 보안리포트, 성범죄자 조회 등 생활안전 정보를 제공하는 기능을 추가하여 고객의 일상까지 케어하는 서비스로 진화하여 전년 대비 35.3% 증가한 약 13만 고객을 달성하며 빠른 속도로 성장하고 있습니다.

무인주차 사업은 주차관제 플랫폼 고도화, Big Data를 활용하여 주차장 이용자의 생활패턴을 분석하고 이를 바탕으로 주요 거점 주차장을 확보함으로써 수익성을 개선하고 높은 성장률을 기록하였습니다.

방역사업은 COVID-19로 인한 방역수요의 폭발적인 증가에 대응하여 전국적인 영업망을 통한 사업 확장과 ICT 기반의 플랫폼을 활용하여 빠른 속도로 성장하고 있습니다.

무인 매장 사업은 무인 매장에 필요한 통합 솔루션을 One-Stop으로 제공하는 무인매장 솔루션 사업은 다양한 방식의 출입인증, 간편결제, 24/7 관제, AI CCTV, 보상서비스 뿐 아니라 매출, 재고관리 등의 관리가 가능한 점주용 관리 App.을 포함한 통합 서비스 패키지를 매장 유형별 맞춤형으로 제공하는 서비스입니다. 당사는 국내 주요 대형 편의점들과 전략적 제휴를 맺고, 다양한 업종에 대한 무인화 솔루션을 통합 제공하며 시장을 빠르게 확대하고 있습니다.

시니어케어 사업은 출입통제, CCTV 서비스가 구축된 요양시설 등 기존에 확보한 고객을 기반으로 조기에 시장을 선점할 수 있으며, 전국 영업망과 출동 인프라, 24/7 대응 가능한 관제 센터를 보유하고 있어, 시장에서 독보적인 경쟁우위를 갖추고 있습니다. 이를 바탕으로 보건

복지부 '응급 안전 안심서비스' 사업의 일환으로 IoT 돌봄 서비스 시스템을 구축하고 있으며, 소방청-SK텔레콤-행복커넥트와 함께 AI기반 긴급구조체계 고도화를 위한 업무협약을 맺으며 유기적인 민관협력 체계를 구축하는 등 시너저케어 사업을 주도하기 위한 지속적인 노력을 하고 있습니다.

이와 같이 당사는 기존 보안 서비스를 넘어 “Total Security Platform”사업자로 변모하여 지속 가능한 성장기반을 구축하고 장기적인 성장 모멘텀을 확보할 계획입니다.

3. 재무상태 및 영업실적(연결기준)

가. 연결 재무상태 분석

(단위 : 억원)

구 분	제23기	제22기	증감	증감률
[자산총계]	33,625	32,652	973	3.0%
· 유동자산	4,900	4,418	482	10.9%
· 비유동자산	28,725	28,234	491	1.7%
[부채총계]	29,030	28,890	140	0.5%
· 유동부채	5,635	5,039	596	11.8%
· 비유동부채	23,395	23,851	-456	-1.9%
[자본총계]	4,594	3,762	832	22.1%
· 자본금	379	379	-	-
· 자본잉여금	3,032	3,032	-	-
· 이익잉여금	1,057	331	726	219.3%
· 기타자본항목	126	19	107	563.2%

(1) 자산

제23기 자산은 전년 말 대비 3.0% 증가한 3조 3,625억 원을 기록하였습니다. 유동자산 중 현금성자산 222억 원, 매출채권이 484억 원, 재고자산이 64억 원 증가하였고, 비유동자산 중 장기투자자산 174억 원, 유형자산이 411억 원 증가하였습니다.

(2) 부채

제23기 부채는 전년 말 대비 0.5% 증가한 2조 9,030억 원을 기록하였습니다. 차입금은 271억 원 감소하였으나 매입채무 및 기타채무가 711억 원, 당기법인세부채가 78억 원 증가하였습니다.

(3) 자본

제23기 자본총계는 당기순이익 영향으로 전년 말 대비 22.1% 증가한 4,594억 원을 기록하였습니다.

나. 연결 손익계산서 분석

(단위 : 억원)

구 분	제23기	제22기	증감	증감률
영업수익	17,928	15,497	2,431	15.7%
영업비용	16,475	14,278	2,197	15.4%
영업이익	1,453	1,219	234	19.2%
당기순이익	575	169	406	240.2%

(1) 영업수익(매출액)

제23기 영업수익은 Physical Security 매출의 꾸준한 성장과 회사의 신성장사업인 (Cybersecurity, 융합보안, Safety & Care)의 폭발적인 성장으로 전년 대비 15.7% 증가한 1조 7,928억 원을 달성하였습니다.

(2) 영업이익

제23기 영업이익은 매출 증가, 신사업 수익성 개선, AI, Big Data 활용 등으로 전년 대비 19.2% 증가한 1,453억 원을 달성하였습니다.

(3) 영업비용

영업비용은 매출증가에 따른 상품매출원가 증가와 R&D 투자 확대, 일회성 비용 지출로 전년 대비 15.4% 증가한 1조 6,475억 원을 기록하였습니다.

다. 영업실적에 관한 매출유형별 분석

(단위 : 억원)

구 분	제23기 매출액	제22기 매출액	증감	증감률
Cybersecurity	3,887	3,351	536	16.0%
융합보안	3,140	2,448	692	28.3%
Physical Security	9,739	9,170	569	6.2%
Safety & Care	1,162	528	634	120.1%
합 계	17,928	15,497	2,431	15.7%

(1) Cybersecurity

Cybersecurity는 랜섬웨어 등의 사이버위협 대응, 원격교육 및 재택근무 등 비대면 서비스 확산에 따른 수요 증가로 높은 성장세를 유지하였으며, CSP(Cloud Service Provider)와 MSP(Managed Service Provider), 글로벌 Cloud 솔루션 사업자와의 전략적 파트너십 강화를 통한 Cloud 매출 확대로 전년 대비 16.0% 증가한 3,887억 원을 달성하였습니다.

(2) 융합보안

융합보안은 Cybersecurity와 Physical Security의 핵심 시너지영역으로 당사는 진정한 융합보안 사업자로서 시장을 선점하고 있습니다. 자체 개발한 지능형 융합보안 플랫폼 SUMiTS에 기반한 고객 확대를 통해 전년 대비 28.3% 증가한 3,140억 원을 달성하였습니다.

(3) Physical Security

Physical Security는 AI 기반 관제 플랫폼 및 AI 영상 모니터링 솔루션 런칭과 동시에 Big Data 기반 CRM 활동, 계약방어 Modeling 고도화로 누적 가입자를 꾸준히 증가시켜 전년 대비 6.2% 증가한 9,739억 원을 달성하였습니다.

(4) Safety & Care

Safety & Care는 상품 개발에 선제적으로 Big Tech.를 도입한 기술 역량, 다양한 영업 채널을 확보하는 등의 마케팅 역량을 기반으로 시장을 주도하고 있습니다. 전체 Safety & Care 매출은 전년 대비 120.1% 성장한 1,162억 원을 달성 하였습니다.

라. 조직개편

2022년 당사는 기존사업과 신성장사업의 확대, 기술 기반의 플랫폼 강화, ESG 경영 추진을 위하여 조직개편을 실시하였습니다.

(1) 정보보안 조직 내 전문성 강화 및 대외사업 확대를 위해 EQST LAB을 신설하고 컨설팅 그룹을 공공·기업, 금융, 전략 3개 조직으로 재편하였습니다.

(2) Tech. 및 Platform 기반 확보와 고객 서비스 품질을 향상 시키기 위해 종합기술원 내 서비스운영그룹을 신설하여 상품의 품질을 확보하고, 서비스운영 및 장애에 대한 체계적 대응 체계를 구축 하였습니다.

(3) 정보보안과 물리보안의 상품 개발·기획 기능을 통합하여 신상품 개발 및 New Biz를 강화하고자 종합기술원 내 CXE(Customer eXperience Enhancement) 산하 신상품 기획 및 사업화 기능을 전담하는 조직을 신설하였습니다.

(4) 회사의 지속가능한 성장을 위해 Corporate Center내 경영전략그룹을 신설하여 경영관리 기능을 강화하고, ESG경영 계획 추진과 실행을 전담할 조직을 신설하였습니다.

마. 재무상태 및 영업실적에 영향을 미치는 그 외의 사항

당사는 시장위험, 신용위험과 유동성 위험에 노출되어 있습니다. 시장위험은 다시 환율변동 위험, 이자율변동위험 등으로 구분됩니다. 당사는 이러한 위험요소들을 관리하기 위하여 각각의 위험요인에 대해 면밀하게 모니터링하고 대응하는 위험관리정책 및 프로그램을 운영하고 있습니다.

재무위험관리의 대상이 되는 당사의 금융자산은 현금및현금성자산, 장·단기금융상품, 장기투자자산, 매출채권및기타채권 등으로 구성되어 있으며 금융부채는 미지급금및기타채무, 차입금, 사채 등으로 구성되어 있습니다.

4. 유동성 및 자금조달과 지출

가. 유동성

(단위 : 억원)

구분	재무상태		증감	증감률
	제23기	제22기		
[유동자산]	4,900	4,418	482	10.9%
· 현금및현금성자산	1,747	1,525	222	14.6%
· 단기금융상품	35	306	-271	-88.6%
· 매출채권및기타채권	2,679	2,195	484	22.1%
· 재고자산	174	110	64	58.2%
· 기타유동자산	265	282	-17	-6.0%
[유동부채]	5,636	5,039	597	11.8%
· 매입채무및기타채무	4,293	3,518	775	22.0%
· 차입금및사채	474	768	-294	-38.3%
· 당기법인세부채	159	81	78	96.3%
· 유동계약부채	260	240	20	8.3%
· 기타유동부채	235	433	-198	-45.7%
· 기타금융부채	3	-	3	-
[유동비율]	86.9%	87.7%	-0.8%p	-

당사는 안정적인 사업 포트폴리오를 유지함으로써 경기의 급격한 변동에 따른 유동성위험은 크지 않을 것으로 예상됩니다. 회사의 자금은 주로 운영자금, 투자지출, 부채상환 등에 사용하고 있으며, 실적 개선을 통한 현금 창출력 강화에 전사의 역량을 집중하는 한편, 자금 부족 시에는 차입금 조달 등의 방법을 활용하고 있습니다.

자금운용 시 유동성이 높은 만기 3개월 이내의 현금성자산과 1년 이하인 정기예금, 단기금융상품 등으로 여유자금을 운용하면서 자금수요에 대하여 적절한 유동성을 확보하고 있으며, 향후 유동성에 영향을 미칠 수 있는 금융환경 변화, 불가측한 자금지출의 발생에 대비하고 있습니다.

나. 자금조달

(1) 단기차입금

(단위 : 억원)

구분	차입처	연이자율(%)	제23기	제22기
일반차입금	신한은행	금융채 6M+1.35%	70	150
일반차입금	하나은행	금융채 6M+1.59%	-	50
일반차입금	하나은행	FTP 1M+1.02%	100	270
합계			170	470

당기 중 단기차입금 300억 원을 상환하였습니다.

(2) 장기차입금

(단위 : 억원)

구분	차입처	연이자율(%)	만기일	제23기	제22기
담보부 차입금	신한은행 등 36곳	3.20%	2025.10.25	17,133	17,133
현재가치할인차금				(79)	(108)
합계				17,054	17,025

당사의 장기차입금 전액은 전기 중 합병으로 인해 기존 라이프앤시큐리티홀딩스 주식회사로부터 승계 주1) 함에 따른 차입금이며, 차입금과 관련하여 주식회사 캡스텍에 대한 종속기업투자주식 전량이 담보로 제공되어 있습니다.

(3) 회사채

(단위 : 억원)

구분	용도	보장수익률(%)	만기	제23기		제22기	
				액면금액	장부금액	액면금액	장부금액
제1회 사모사채	운영자금 및 채무상환 자금	2.00%	2023.10.01	58	62	58	61
제2회 사모사채		2.00%	2023.10.01	58	61	58	60
제3회 사모사채		2.00%	2023.10.01	58	61	58	60
제4회 사모사채		2.00%	2023.10.01	58	60	58	59
제5회 사모사채		2.00%	2023.10.01	58	60	58	58
제1회 공모사채		2.29%	2024.07.26	1,200	1,197	1,200	1,195
제2회 공모사채		2.56%	2026.07.28	800	797	800	797
제3회 공모사채		2.96%	2024.10.25	670	668	670	667
소계				2,958	2,966	2,958	2,957
유동성대체				(288)	(304)	(288)	(298)
합계				2,670	2,663	2,670	2,659

당사는 재무 안정성 강화 및 효율적인 자금운영으로 금융시장 대응력 강화를 추진하고 있습니다. 또한, 중장기적으로는 시장과 당사의 영업 상황, 금융환경의 다양한 변수를 고려하여 탄력적으로 대처하여 금융시장 대응력을 높이고 재무안정성을 강화할 것입니다.

다. 자금지출에 관한 사항

2022년 지출한 자금 중 회사에 중요한 영향을 미친 사항은 없습니다.

5. 부외거래

가. 우발부채 및 약정사항

회사의 우발부채 및 약정사항에 대한 자세한 내용은 「XI. 그 밖에 투자자 보호를 위하여 필

요한 사항 - 2. 우발부채 등에 관한 사항」을 참고하시기 바랍니다.

나. 계류중인 소송사건

당기말 현재 연결실체를 피고로 하는 소송사건 14건(소송가액 1,866백만원)이 계류중이며, 당기말 현재 소송의 결과는 예측할 수 없습니다.

6. 그 밖에 투자이사결정에 필요한 사항

가. 중요한 회계정책 및 추정에 관한 사항

당사 및 종속회사는 주식회사등의외부감사에관한법률 제5조 1항 1호에서 규정하고 있는 국제회계기준위원회의 국제회계기준을 채택하여 정한 회계처리기준인 한국채택국제회계기준에 따라 재무제표를 작성하였습니다. 당사의 연결재무제표는 2023년 2월 14일자 이사회에서 승인되었으며, 2023년 3월 30일자 주주총회에서 최종 승인되었습니다.

한국채택국제회계기준은 재무제표를 작성함에 있어서 회계정책의 적용이나, 보고기간말 현재 자산, 부채 및 수익, 비용의 보고금액에 영향을 미치는 사항에 대하여 경영진의 최선의 판단을 기준으로 한 추정치와 가정의 사용을 요구하고 있습니다. 보고기간말 현재 경영진의 최선의 판단을 기준으로 한 추정치와 가정이 실제 환경과 다를 경우 이러한 추정치와 실제 결과는 다를 수 있습니다.

나. 환경 및 종업원 등에 관한 사항

당사는 환경문제로 정부나 지방자치단체 등으로부터 행정조치를 받은 사항이 없으며, 직접적으로 제품을 제조하는 공정이 없기 때문에 이로 인한 환경물질의 배출은 없으나 기업이 사회와 환경에 미치는 영향에 대해 책임의식을 갖고 기업의 사회적 의무를 다하기 위해 노력하고 있습니다. 그 결과 친환경 경영 추진에 대한 노력을 인정 받아 2022년 12월 국제표준화기구(ISO)가 제정한 환경경영체계에 관한 국제표준인증인 ISO14001(환경경영시스템)을 획득하였습니다. 또한, Net Zero 2040을 목표로 전기 출동차량 도입, 친환경 융합보안 솔루션 개발, 스마트 에너지 산업의 보안 설계와 시스템 구축 등을 통해 지속 성장 가능한 ESG 가치 창출을 실천하고 있습니다.

종업원 현황에 관한 구체적인 사항은 「Ⅷ. 임원 및 직원 등에 관한 사항 - 마. 직원 등 현황」을 참고하시기 바랍니다.

다. 법규상의 규제에 관한 사항

회사가 영위하는 사업과 관련된 법규에 대한 자세한 내용은 'Ⅱ. 사업의 내용 - 7. 기타 참고 사항 - 라. 법규 및 정부규제에 관한 사항'을 참고하시기 바랍니다.

라. 파생상품 및 위험관리정책에 관한 사항

당사는 이자율 및 환율 위험을 회피하고 신용위험, 유동성 위험, 시장위험 등의 금융위험 요소들을 관리하기 위한 정책을 보유하고 있습니다. 이에 대한 자세한 내용은 「Ⅱ. 사업의 내용 - 5. 위험관리 및 파생거래」를 참고하시기 바랍니다.

V. 회계감사인의 감사의견 등

1. 외부감사에 관한 사항

가. 회계감사인의 명칭 및 감사의견

사업연도	감사인	감사의견	강조사항 등	핵심감사사항
제23기(당기)	한영회계법인	적정	-	(연결재무제표) 1. 총계약원가 추정의 불확실성 (별도재무제표) 1. 총계약원가 추정의 불확실성
제22기(전기)	한영회계법인	적정	(별도재무제표) 1. 종속기업인 舊 (주)에이디티캡스 합병 및 에스케이쉴더스(주)로 사명변경	(연결재무제표) 1. 총계약원가 추정의 불확실성 (별도재무제표) 1. 총계약원가 추정의 불확실성
제21기(전전기)	삼정회계법인	적정	(연결재무제표) 1. 라이프앤시큐리티홀딩스 주식회사 흡수합병 (별도재무제표) 1. 라이프앤시큐리티홀딩스 주식회사 흡수합병 2. 보고기간 후 사건 - 주식회사 에이디티캡스 흡수합병	-

나. 감사용역 체결현황

사업연도	감사인	내 용	감사계약내역		실제수행내역	
			보수	시간	보수	시간
제23기(당기)	한영회계법인	연결 및 별도재무제표 지정감사	630백만원	5,900시간	630백만원	5,915시간
제22기(전기)	한영회계법인	연결 및 별도재무제표 지정감사	980백만원	8,521시간	980백만원	8,565시간
제21기(전전기)	삼정회계법인	연결 및 별도재무제표 감사	110백만원	1,100시간	119백만원	1,835시간

다. 회계감사인과의 비감사용역 계약체결 현황

사업연도	계약체결일	용역내용	용역수행기간	용역보수	비고
제23기(당기)	-	-	-	-	-
	-	-	-	-	-
제22기(전기)	-	-	-	-	-
	-	-	-	-	-
제21기(전전기)	-	-	-	-	-
	-	-	-	-	-

라. 내부감사기구가 회계감사인과 논의한 결과

구분	일자	참석자	방식	주요 논의 내용
----	----	-----	----	----------

1	2022.01.11	업무수행이사, 감사위원회	서면	감사팀의 구성, 중요성, 감사계획, 독립성 등
2	2022.01.28	업무수행이사, 감사위원회	대면회의	기말감사 감사진행경과 보고
3	2022.02.24	업무수행이사, 감사위원회	대면회의	기말감사 감사진행경과 보고
4	2022.03.03	업무수행이사, 감사위원회	서면	감사인 독립성, 결과보고
5	2022.05.18	업무수행이사, 감사위원회	대면회의	감사계획 등
6	2022.08.16	업무수행이사, 감사위원회	서면	반기검토 결과보고
7	2022.11.21	업무수행이사, 감사위원회	대면	3분기 검토결과 보고
8	2022.12.15	업무수행이사, 감사위원회	서면	중요성, 감사계획 등
9	2023.02.16	업무수행이사, 감사위원회	대면	기말감사 감사진행경과보고
10	2023.03.13	업무수행이사, 감사위원회	서면	감사인 독립성, 결과보고

마. 회계감사인의 변경

2021년 4월 28일 당사는 유가증권시장 상장을 위해 주식회사의 외부감사에 관한 법률 제 11조 제1항 제12호 및 동법 시행령 제14조 제6항 제1호에 따라 증권선물위원회에 감사인 지정을 신청하여 2021년 7월 6일자에 한영회계법인을 지정받았습니다. 2021년 7월 22일 양사간의 계약을 통해서 한영회계법인이 외부감사인으로 선임되었습니다.

2. 내부통제에 관한 사항

가. 내부회계관리제도 검토의견

당사는 내부회계관리제도의 운영실태 관련 검토를 연 1회 실시하고 있습니다. 당사의 외부감사인은 2022년 12월 31일 내부회계관리제도의 운영실태 보고서에 대하여 검토를 실시하였습니다. 그 결과, 경영자의 운영실태보고 내용이 중요성의 관점에서 내부회계관리제도 모범 수준의 규정에 따라 작성되지 않았다고 판단하게 하는 점이 발견되지 아니하였다는 검토의견을 표명하였습니다.

사업연도	감사인	검토의견	지적사항
제23기(당기)	한영회계법인	감사인의 감사결과 회사의 내부회계관리제도는 중요성의 관점에서 「내부회계관리제도 설계 및 운영 개념체계」에 따라 중요성의 관점에서 효과적으로 설계 및 운영되고 있습니다.	-
제22기(전기)	한영회계법인	감사인의 감사결과 회사의 내부회계관리제도는 중요성의 관점에서 「내부회계관리제도 설계 및 운영 개념체계」에 따라 중요성의 관점에서 효과적으로 설계 및 운영되고 있습니다.	-
제21기(전전기)	삼정회계법인	감사인의 감사결과 회사의 내부회계관리제도는 중요성의 관점에서 「내부회계관리제도 설계 및 운영 개념체계」에 따라 중요성의 관점에서 효과적으로 설계 및 운영되고 있습니다.	-

VI. 이사회 등 회사의 기관에 관한 사항

1. 이사회에 관한 사항

가. 이사회 구성 개요

당사의 이사회는 사내이사 1명, 기타비상무이사 2명, 사외이사 4명 등 총 7명으로 구성되어 있으며, 의사결정 전문성 제고와 효율적으로 책임과 역할을 수행하기 위하여 이사회 산하 위원회로 사외이사후보추천위원회, 내부거래위원회, ESG위원회, 감사위원회로 구성된 4개의 전문위원회를 구성하여 운영하고 있습니다.

(기준일 : 2022년 12월 31일)

인원	대표이사/사내이사	기타비상무이사	사외이사
총 7명	박진효	송재승, 김용환	김종일, 윤혜선, 김범수, 강현정

- 주1) 2021년 12월 13일 임시주주총회에서 김종일, 윤혜선, 김범수, 강현정 사외이사가 선임되었습니다.
- 주2) 2021년 12월 13일 임시주주총회에서 이용환 사내이사, 윤풍영, 이수진, 제임스로이스머레이후크 기타비상무이사, 김진원 감사가 사임하였습니다.
- 주3) 2022년 3월 11일 정기주주총회에서 박진효 대표이사 겸 사내이사, 김용환 기타비상무이사가 재선임되었습니다.
- 주4) 2023년 3월 30일 정기주주총회에서 박진효 대표이사 겸 사내이사, 송재승, 김용환 기타비상무이사, 김종일, 김범수, 윤혜선, 강현정 사외이사가 재선임되었습니다.

이사회 의장	대표이사 겸직 여부	선임 사유
김종일	부	이사회 규정 제4조의 제2항에 따라 김종일 사외이사를 의사회 결의로 의장으로 선임

[사외이사 및 그 변동현황]

(단위 : 명)

이사의 수	사외이사 수	사외이사 변동현황		
		선임	해임	중도퇴임
7	4	4	-	-

- 주1) 2023년 3월 30일 정기주주총회에서 김종일, 김범수, 윤혜선, 강현정 사외이사가 재선임 되었습니다.

나. 중요 의결사항 등

최근 사업연도 개시일부터 본 공시서류 작성기준일까지 총 11회의 이사회가 개최되었으며, 총 34건의 안건에 대한 심의와 승인을 하였습니다.

세부 이사회 안건과 관련내용 및 이사의 참석현황은 다음과 같습니다.

회차	개최일자	의안 내용	의결 현황	사내이사/기타비상무이사의 성명			사외이사의 성명			
				박진효 (출석률 100%)	송재승 (출석률 91%)	김용환 (출석률 73%)	김종일 (출석률 100%)	윤혜선 (출석률 100%)	김범수 (출석률 100%)	강현정 (출석률 91%)
				찬 반 여부						
2022년도 제1차	2022.01.28	1. 2022년 경영계획 승인	가결	찬성	찬성	찬성	찬성	찬성	찬성	찬성
		2. 2021년 재무제표 승인	가결	찬성	찬성	찬성	찬성	찬성	찬성	찬성
		3. 2021년 영업보고서 승인	가결	찬성	찬성	찬성	찬성	찬성	찬성	찬성
		4. 2022년 안전 및 보건에 관한 계획 승인	가결	찬성	찬성	찬성	찬성	찬성	찬성	찬성
		5. 2021년 내부회계관리제도 운영실태 보고	보고	참석	참석	참석	참석	참석	참석	참석
		6. IPO 진행 현황 보고	보고	참석	참석	참석	참석	참석	참석	참석
2022년도 제2차	2022.02.24	1. 2021년 내부회계관리제도 평가 보고	보고	참석	참석	불참	참석	참석	참석	참석
		2. 지분투자 승인	가결	찬성	찬성	불참	찬성	찬성	찬성	찬성
		3. 2022년 자기거래 승인	가결	찬성	찬성	불참	찬성	찬성	찬성	찬성
		4. 2022년 대표이사 보수 금액 승인	가결	찬성	찬성	불참	찬성	찬성	찬성	찬성
		5. 정기주주총회 소집 승인	가결	찬성	찬성	불참	찬성	찬성	찬성	찬성
2022년도 제3차	2022.03.11	1. 대표이사 선임의 건	가결	찬성	찬성	불참	찬성	찬성	찬성	찬성
		2. 준법지원인 선임의 건	가결	찬성	찬성	불참	찬성	찬성	찬성	찬성
2022년도 제4차	2022.03.31	1. 유가증권시장 상장을 위한 신주발행 및 구주매출 승인의 건	가결	찬성	찬성	찬성	찬성	찬성	찬성	찬성
2022년도 제5차	2022.03.31	1. Long Term Incentive 신규 부여의 건	가결	찬성	찬성	찬성	찬성	찬성	찬성	찬성
		2. 지점 이전의 건	가결	찬성	찬성	찬성	찬성	찬성	찬성	찬성
		3. 2022년 2분기 SK(주)와의 상품·용역 거래 승인의 건	가결	찬성	찬성	찬성	찬성	찬성	찬성	찬성
2022년도 제6차	2022.05.26	1. 2022년 1분기 안전관리 현황 보고	보고	참석	참석	불참	참석	참석	참석	참석
		2. 지점 이전의 건	가결	찬성	찬성	불참	찬성	찬성	찬성	찬성
2022년도 제7차	2022.06.29	1. 2022년 임금협약 및 단체협약 결과 보고	보고	참석	참석	참석	참석	참석	참석	참석
		2. 위임전결규정 및 기준 개정 승인의 건	가결	찬성	찬성	찬성	찬성	찬성	찬성	찬성
		3. 2022년 3분기 SK(주)와의 상품·용역 거래 승인의 건	가결	찬성	찬성	찬성	찬성	찬성	찬성	찬성
		4. Cloud Service 사용 계약 체결 승인의 건	가결	찬성	찬성	찬성	찬성	찬성	찬성	찬성
2022년도 제8차	2022.08.16	1. 지점 이전 승인의 건	가결	찬성	찬성	찬성	찬성	찬성	찬성	찬성
		2. 2022년 상반기 결산 보고의 건	보고	참석	참석	참석	참석	참석	참석	참석
		3. 한국서비스품질지수(KS-SQI) 무인경비서비스 1위 달성 보고의 건	보고	참석	참석	참석	참석	참석	참석	참석
2022년도 제9차	2022.09.22	1. 자회사 설립 승인의 건(형가리 법인)	가결	찬성	불참	찬성	찬성	찬성	찬성	찬성
		2. 2022년 4분기 SK(주)와의 상품·용역 거래 승인의 건	가결	찬성	불참	찬성	찬성	찬성	찬성	찬성
		3. 2022년 2분기 안전관리 현황 보고의 건	보고	참석	불참	참석	참석	참석	참석	참석
2022년도 제10차	2022.11.21	1. 2022년 3분기 안전관리 현황 보고의 건	보고	참석	참석	참석	참석	참석	참석	불참
		2. 2022년 준법 점검 및 유효성 평가 결과 보고의 건	보고	참석	참석	참석	참석	참석	참석	불참
2022년도 제11차	2022.12.21	1. 2023년 1분기 SK(주)와의 상품·용역 거래 승인의 건	가결	찬성	찬성	찬성	찬성	찬성	찬성	찬성
		2. 2023년 FM(Facility Management) 매출 계약 갱신 승인의 건	가결	찬성	찬성	찬성	찬성	찬성	찬성	찬성
		3. 2023년 AI CCTV 매입 계약 갱신 승인의 건	가결	찬성	찬성	찬성	찬성	찬성	찬성	찬성

다. 이사회 내 위원회 현황

(1) 위원회별 명칭, 소속 이사 및 위원장의 이름, 설치목적과 권한

위원회명	구 성	소속 이사명	설치목적 및 권한사항	비고
사외이사후보추천 위원회	사내이사 1명 사외이사 2명	박진호 김종일 김범수	제1조(목적) 이 규정은 에스케이실더스 주식회사(이하 "회사"라 한다)의 이사회 산하 사외이사후보추천위원회의 구성과 운영에 관하여 필요한 사항을 규정함을 목적으로 한다.	-
			제5조(권한) 사외이사후보추천위원회는 다음 각 호의 사항을 심의 의결한다. 1. 주주총회에서 선임할 사외이사 후보 추천 2. 기타 사외이사 후보 추천을 위하여 필요한 사항	-
			제9조(외부전문가의 조력을 받을 권리) 사외이사후보추천위원회는 필요할 경우 회사의 비용으로 전문가 등에게 자문을 구할 수 있다.	-
내부거래위원회	사외이사 4명	김종일 김범수 윤혜선 강현정	제1조(목적) 이 규정은 에스케이실더스 주식회사(이하 "회사"라 한다)의 내부거래위원회의 효율적인 운영을 위하여 필요한 사항을 규정함을 목적으로 한다.	-
			제3조(권한) 1. 내부거래위원회는 이 규정 제10조에서 규정하고 있는 부의사항에 대한 심사 및 승인할 권한을 가진다. 2. 내부거래위원회는 안건 심의를 위하여 필요한 경우 관련 사업의 주요 내용, 계약 방식 및 거래상대방의 선정기준, 세부거래 조건 등 관련 자료의 제출 및 보고를 회사에 요청할 수 있다. 3. 내부거래위원회는 기타 법령 또는 정관에 정해진 사항과 이사회가 위임한 사항을 처리한다.	-
			제11조 (관계인의 의견청취) 내부거래위원회는 필요하다고 인정하는 경우 관계 임직원 또는 외부인사를 회의에 출석시켜 의견을 청취할 수 있으며, 회사의 비용으로 전문가 등에 자문을 요구할 수 있다.	-
ESG위원회	사내이사 1명 기타비상무이사 1명 사외이사 2명	박진호 김용환 윤혜선 강현정	제1조(목적) 이 규정은 에스케이실더스 주식회사(이하 "회사"라 한다)의 정관에 근거하여 설치되는 ESG 위원회(이하 "위원회"라 한다)의 효율적인 운영을 위하여 그 구성, 회의운영, 권한 및 의무 등의 필요한 사항을 정함을 목적으로 한다.	-
			제3조(위원회 권한, 권리 범위) 1. 위원회는 이사회에 의해 구성되며, 회사의 ESG 사안 전반에 대해 관리할 수 있는 권한을 가진다. 2. ESG 사안에 대한 전반적인 결정/책임은 이사회에 있으며, 위원회는 해당 사항에 대한 이사회 결정을 위하여 자문 자격으로 이사회에 제안 및 자문 역할을 수행한다. 3. 위원회 구성원은 위원회의 역할 수행을 위하여 회사 고위 경영진 및 기타 임직원에 대하여 자유로운 접근이나 자료 요청을 할 수 있다.	-
			제7조(부의사항)	-

			1. 정기위원회 부의사항은 다음 각 호와 같다. 1) ESG 관련 전략의 검토 2) 각 ESG 정책의 추진 현황 검토 3) 이사회 보고 사항에 대한 결의 4) 기타 ESG 사안 관련하여 위원회가 필요하다고 판단하는 사항 2. 임시위원회 부의사항은 해당 위원회를 소집하는 위원이 정한다	
--	--	--	---	--

주1) 사외이사후보추천위원회, 내부거래위원회, ESG 위원회는 이사회 결의에 따라 설치한 위원회입니다.

(2) 이사회 내의 위원회 활동내역

최근사업연도 개시일 이후 본 공시서류 작성기준일까지 이사회 내의 위원회 활동내역은 다음과 같습니다.

[사외이사후보추천 위원회]

최근사업연도 개시일 이후 활동내역이 존재하지 않습니다.

[내부거래 위원회]

위원회명	개최일자	의안내용	가결여부	이사의 성명			
				김종일 (출석률:100%)	김범수 (출석률:100%)	윤혜선 (출석률:100%)	강현정 (출석률:100%)
내부거래 위원회	2022.01.28	1. 에스케이텔레콤 주식회사와의 계약 승인의 건	가결	찬성	찬성	찬성	찬성
		2. 에스케이브로밴드 주식회사와의 계약 승인의 건	가결	찬성	찬성	찬성	찬성
	2022.03.24	1. 50억원 이상 계열사와의 계약 승인의 건	가결	찬성	찬성	찬성	찬성
	2022.06.28	1. 에스케이하이닉스 주식회사와의 계약 체결 승인의 건	가결	찬성	찬성	찬성	찬성
	2022.12.13	1. 에스케이텔레콤 주식회사와의 계약 체결 승인의 건	가결	찬성	찬성	찬성	찬성

[ESG 위원회]

위원회명	개최일자	의안내용	가결여부	이사의 성명			
				박진호 (출석률:100%)	김용환 (출석률:100%)	윤혜선 (출석률:100%)	강현정 (출석률:100%)
ESG위원회	2022.03.17	1. ESG KPI 수립 보고	보고	참석	참석	참석	참석
		2. 지속가능경영보고서 발간 계획 승인	가결	찬성	찬성	찬성	찬성
		3. Net Zero 2040 추진 계획 승인	가결	찬성	찬성	찬성	찬성
		4. 정보보호 관리체계 보고	보고	참석	참석	참석	참석
		5. 안전보건 관리체계 구축 및 고도화 실행 보고	보고	참석	참석	참석	참석
	2022.06.28	1. 다양성&포용성 추진현황 및 개선방향 보고	보고	참석	참석	참석	참석
		2. 동반성장 추진 보고	보고	참석	참석	참석	참석
	2022.07.19	1. 지속가능경영보고서 발간 보고	보고	참석	참석	참석	참석

라. 이사의 독립성

이사는 상법 등 관련 법령 상의 절차에 따라 주주총회에서 선임하며, 주주총회에서 선임할 이사 후보자는 이사회 및 사외이사후보추천위원회에서 전문성 등을 고려하여 결정합니다. 이사회의 결의에 관하여 특별한 이해관계가 있는 자는 의결권을 행사하지 못합니다. 이러한 절차에 따라 선임된 이사는 다음과 같습니다.

(1) 이사회 구성원 독립성 여부

(기준일 : 2022년 12월 31일)

직명	성명	추천인	활동분야	회사와의 거래	최대주주 와의 관계	최초 선임일	임기	연임여부	연임횟수
사내이사	박진효	이사회	대표이사, 사외이사후보추천위원회, ESG위원회	-	최대주주 계열회사의 임원	2020.12	2023.03	Y	1
기타비상무이사	김용환	이사회	ESG위원회	-	해당사항 없음	2020.12	2023.03	Y	1
	송재승	이사회	기타비상무이사	-	최대주주의 임원	2021.09	2023.09	N	-
사외이사/ 감사위원	김종일	이사회	이사회위원장, 감사위원회, 내부거래위원회 사외이사후보추천위원회	-	해당사항 없음	2021.12	2023.03	N	-
	김범수	이사회	감사위원장, 내부거래위원회 사외이사후보추천위원회	-	해당사항 없음	2021.12	2023.03	N	-
	윤혜선	이사회	내부거래위원장 감사위원회, ESG위원회	-	해당사항 없음	2021.12	2023.03	N	-
	강현정	이사회	ESG위원장 감사위원회, 내부거래위원회	-	해당사항 없음	2021.12	2023.03	N	-

주1) 2023년 3월 30일 정기주주총회에서 박진효 사내이사, 송재승, 김용환 기타비상무이사, 김종일, 김범수, 윤혜선, 강현정 사외이사가 재선임 되었습니다.

주2) 임기, 연임여부, 연임횟수는 2022년 12월 31일 기준입니다.

직명	성명	선임배경
대표이사/ 사내이사	박진효	SK텔레콤(주)의 Network 기술원장 및 ICT 기술센터장을 역임하여 New ICT 기반 사업에서 주도적인 역할을 수행해 왔으며, 회사가 추구하는 기술 기반 혁신과 성장에 전문성을 보유하고 있음. 탁월한 지식과 안목, 기술 전문성을 통하여 회사의 성장에 크게 기여할 것으로 기대하여 선임함
기타비상무이사	김용환	세계적인 투자회사 맥쿼리 그룹의 한국 대표로 다양한 투자경험과 여러 회사의 이사 역임 경험이 있어 이사회의 업무집행과 독립적인 의사결정 등에 크게 기여할 것으로 기대하여 선임함
	송재승	회계사로 외국계 금융회사 근무 경력이 있으며 주주사인 SK스퀘어(주)의 임원으로 겸직하여 회사의 성장사업 투자 및 방향성 제시에 탁월한 지식과 안목을 가지고 있어 회사의 재무건전성 확보와 투자 진행에 큰 역할이 기대되어 선임함
사외이사/ 감사위원	김종일	회계사 및 회계전문가로 회계법인과 금융권에서 수년 간 근무한 경력을 바탕으로 현재는 가톨릭대학교 회계학 교수로 재직하고 있음. 업계와 학계에서 인정하는 최고 수준의 회계, 기업 가치 분석의 전문가로서, 회사의 재무관리 역량 강화에 크게 기여할 것을 기대하여 선임함
	김범수	연세대학교 정보대학원 원장, 아시아 개인정보보호관련 포럼 의장 등을 역임하며 국제기관에서 정보보호 관련 최고 전문가로 평가됨. 데이터 거버넌스, 정보보호시스템 등 새로운 정보

		시스템 대응과 신성장 사업에서의 전문기술 제공, 자문 등 큰 역할이 기대되어 선임함
	윤혜선	한양대학교 법학전문대학원 교수로 인공지능/정보통신기술/개인정보 법률 분야의 전문가로서 정보보호, 의료과학 단체 포럼에서 AI 데이터 및 IT 법률 전문가로 인정받고 있음. 당사의 정보보안 사업에 법률 자문 제공 및 신사업 방향성 제시 등 큰 역할을 담당할 것을 기대하여 선임함
	강현정	컴퓨터 공학을 전공한 변호사로 금융관련 산업 데이터 개인정보와 지식재산권, 컴플라이언스 전문가로 금융감독원과 금융위원회의 서비스 감사위원 및 전문가로 활동함. 사외이사의 중요한 직무인 업무집행 감시 및 감독, 관련 법률 지식 제공에 탁월한 역할을 할 것으로 기대하여 선임함

(2) 사외이사 선출 위원회 설치 현황 및 활동내용

당사의 이사회는 총 7명 중 사외이사 4명(전체 구성원 대비 57.14%)으로 구성되어, 상법상 요건인 과반수를 상회하는 수준으로 운영하고 있습니다.

[사외이사후보추천위원회 설치현황]

당사는 사외이사후보추천위원회를 2021년 12월 13일 설치하였으며, 동 위원회는 사외이사 후보를 추천하기 위해 구성된 위원회로 이사후보의 역량 등을 검증하여 이사회에 추천하는 역할을 수행할 예정입니다.

성명	사외이사 여부	비고
김종일	여	사외이사 1/2 이상 요건을 충족함 (상법 제542조의8)
김범수	여	
박진효	-	

[사외이사후보추천위원회 활동내역]

최근 3사업연도 중 사외이사후보추천위원회의 활동내역은 다음과 같습니다.

위원회명	개최일자	의안내용	가결여부	이사의 성명		
				박진효 (출석률:100%)	김종일 (출석률:100%)	김범수 (출석률:100%)
사외이사 후보추천 위원회	2021.12.13	1. 위원장 선임의 건	가결	찬성	찬성	찬성

마. 사외이사의 전문성

회사 내 지원조직은 사외이사가 이사회 및 이사회내 위원회에서 전문적인 직무수행이 가능하도록 보조하고 있으며, 이사회 및 위원회 개최 전에 해당 안건 내용을 충분히 검토할 수 있도록 사전에 자료를 제공하고 있습니다.

(1) 사외이사 교육실시 현황

교육일자	교육실시주체	참석 사외이사	불참시 사유	주요 교육내용
2021년 12월 27일	회사	김종일, 김범수, 윤혜선, 강현정	-	회사 사업과 재무 현황 교육
2022년 01월 28일	회사	김종일, 김범수, 윤혜선, 강현정	-	융합보안 사업 현황
2022년 02월 10일	회사	윤혜선, 강현정	-	회사의 ESG 추진 현황
2022년 10월 27일	회사	김종일, 윤혜선, 강현정	-	회사 미래 사업 및 비전

(2)사외이사 지원조직의 현황

부서(팀)명	직원수	직위(근속연수)	주요 활동내역
이사회사무국	3명	국장 1명(2년) 팀장 1명(1년), 수석 1명(9년)	이사회 및 소위원회 총괄 및 실무 지원

2. 감사제도에 관한 사항

가. 감사위원회 위원의 인적사항 및 사외이사 여부

당사는 2021년 12월 13일부로 감사위원회를 설치하였습니다. 감사위원회 위원은 4인의 사외이사로 구성되어 있으며, 근거 법령에서 규정하는 조건을 충족하고 있습니다. 동 위원회 위원 중 재무·회계전문가는 김종일 사외이사입니다. 작성기준일 현재 당사의 감사위원 현황은 다음과 같습니다.

성명	사외이사 여부	경력	회계·재무전문가 관련		
			해당 여부	전문가 유형	관련 경력
김종일	예	- Deloitte 안진, EY한영 회계사 ('92~'98) - 씨티은행, 신한금융투자, 삼성화재 근무 ('98~'08) - 가톨릭대학교 회계학과 교수 ('08~현재) - 글로벌 경영학회 부회장 ('12~현재)	예	회계사	- Deloitte 안진, EY한영 회계사 ('92~'98) - 가톨릭대학교 회계학과 교수 ('08~현재)
김범수	예	- 연세대학교 정보대학원 원장 ('02~현재) - OECD 정보보호(SPDE) 부의장 ('15~현재) - Asia Privacy Bridge 포럼 의장 ('16~현재) - OECD 데이터거버넌스&프라이버시 부의장 ('19~현재)	-	-	-
윤혜선	예	- 한양대학교 법학전문대학원 교수 ('12~현재) - 기획재정부 공공기관 경영평가 위원 ('18) - 해양경찰청 자체평가위원 ('19~현재) - 국민권익위원회 자문위원 ('20~현재)	-	-	-
강현정	예	- 법무법인 세종 변호사 ('06~'20) - 금융보안원 평가위원 ('16~현재) - 금융감독원 금융분쟁조정위원회 위원 ('16~현재) - 김앤장 법률사무소 변호사 ('21~현재)	-	-	-

나. 감사위원회의 독립성

당사는 관련법령 및 정관에 따라 위원회의 구성, 운영 및 권한·책임 등을 감사위원회 규정에 정의하여 감사업무를 수행하고 있습니다. 감사위원회 위원은 전원이 상법상 결격 사유가 없는 사외이사로 구성되어 있으며, 회계·재무 전문가를 포함하고 있습니다.

선출 기준의 주요내용	선출 기준의 충족 여부	관련 법령 등
3명 이상의 이사로 구성	충족 (4명)	상법 제415조의2 제2항
사외이사가 위원의 3분의 2 이상	충족 (전원 사외이사)	
위원 중 1명 이상은 회계 또는 재무전문가	충족 (김종일 사외이사)	상법 제542조의11 제2항
감사위원회의 대표는 사외이사	충족 (김범수 사외이사)	
그 밖의 결격요건(최대주주의 특수관계자 등)	충족 (해당사항 없음)	상법 제542조의11 제3항

(기준일 : 2022년 12월 31일)

구분	성명	추천인	선임일	연임여부	임기	회사와의관계	최대주주등과의관계
사외이사 (비상근/등기)	김종일	이사회	2021.12.13	-	2023.03	-	-
사외이사 (비상근/등기)	김범수	이사회	2021.12.13	-	2023.03	-	-
사외이사 (비상근/등기)	윤혜선	이사회	2021.12.13	-	2023.03	-	-
사외이사 (비상근/등기)	강현정	이사회	2021.12.13	-	2023.03	-	-

주1) 2023년 3월 30일 정기주주총회에서 김종일, 김범수, 윤혜선, 강현정 사외이사가 재선임 되었습니다.

주2) 선임일과 임기는 2022년 12월 31일 기준입니다.

감사위원회의 감사업무 수행은 회계감사를 위해서 재무제표 및 부속 명세서, 독립 회계법인의 감사 절차와 감사 결과의 심의를 수행하며, 필요한 경우에는 회계법인에 대하여 회계에 관한 장부와 관련서류에 대한 추가 검토를 요청하고 그 결과를 검토합니다. 그리고, 감사위원회는 신뢰할 수 있는 회계 정보의 작성 및 공시를 위하여 설치한 내부회계관리제도의 운영 실태를 내부회계관리자로부터 보고 받고 이를 검토함으로써, 내부통제 유효성에 대한 감사 및 내부통제구조 평가를 실시합니다.

또한 감사위원회는 업무감사를 위하여 이사회 및 기타 중요한 회의에 출석하여 이사로부터 경영 현안 및 영업에 관한 보고를 받고, 중요한 업무에 관한 회사의 보고에 대해 추가검토 및 자료보완을 요청하며, 필요할 경우에는 경영진 및 관계 직원에게 위원회에 출석하여 진술할 것을 요구하고 필요한 자료를 요청할 수 있습니다. 아울러 외부인사를 위원회에 출석시켜 의견을 청취할 수 있으며, 회사의 비용으로 전문가의 조력을 구하는 등 적절한 방법을 사용하여 검토·심의합니다.

다. 감사위원회의 주요 활동내역

당사는 2021년 12월 13일 주주총회를 통해 정관을 개정하고, 사외이사를 선임한 후 같은 날 이사회에서 감사위원회를 설치하여 사외이사 4인을 감사위원으로 선임하였습니다. 감사위원회의 주요 활동내역은 다음과 같습니다.

회사	개최일자	의안 내용	의결 현황	감사위원(감사)의 성명			
				김종일 (출석률 100%)	김범수 (출석률 100%)	윤혜선 (출석률 100%)	강현정 (출석률 80%)
				찬반여부			
2022년도 제1차 감사위원회	2022.01.28	1. 외부감사인 선임 규정 제정의 건	가결	찬성	찬성	찬성	찬성
		2. 외부감사인 지정 요청 진행 승인의 건	가결	찬성	찬성	찬성	찬성
		3. 2021년 내부회계관리제도 운영실태 보고의 건	보고	참석	참석	참석	참석
2022년도 제2차 감사위원회	2022.02.24	1. 2021년 회계감사 진행현황 보고	보고	참석	참석	참석	참석
		2. 2021년 내부감사 실적 및 2022년 계획 보고	보고	참석	참석	참석	참석
		3. 내부감시장치에 대한 감사의 의견서 승인	가결	찬성	찬성	찬성	찬성
		4. 2021년 내부회계관리제도 평가(案) 승인	가결	찬성	찬성	찬성	찬성
		5. 제22기 감사보고서 승인	가결	찬성	찬성	찬성	찬성
		6. 제22기 정기주주총회 의안 및 서류조사 의견 확정(案) 승인	가결	찬성	찬성	찬성	찬성
		7. 2022년 외부감사인 선임계약 승인	가결	찬성	찬성	찬성	찬성
2022년도 제3차 감사위원회	2022.05.20	1. 2022년 회계감사 계획 보고	보고	참석	참석	참석	참석
		2. 2022년 내부회계관리제도 운영실태 평가 계획 보고	보고	참석	참석	참석	참석
		3. 2021 회계연도 외부감사인 감사활동 사후평가 보고	보고	참석	참석	참석	참석
2022년도 제4차 감사위원회	2022.08.16	1. 내부회계관리제도의 이해 교육	보고	참석	참석	참석	참석
2022년도 제5차 감사위원회	2022.11.21	1. 2022 회계연도 3분기 검토 결과 보고의 건	보고	참석	참석	참석	불참
		2. 내부회계 평가결과 인사반영(안) 보고의 건	보고	참석	참석	참석	불참

라. 감사위원회 교육실시 계획

당사는 감사위원의 전문성 확보를 위해 연중 사내외 전문가를 활용하여 내부회계관리제도 및 재무보고감독 등에 대한 교육을 계획/실행 중입니다.

마. 감사위원회 교육실시 현황

교육일자	교육실시주체	참석 감사위원	불참시 사유	주요 교육내용
2022.01.28	에스케이셀더스(주) 윤리경영그룹	김종일, 김범수, 윤혜선, 강현정	-	감사위원회의 역할
2022.01.28	한영회계법인	김종일, 김범수, 윤혜선, 강현정	-	내부회계관리제도의 이해 2021 회계연도 회계감사 진행현황
2022.04.19	사단법인 감사위원회포럼 (Webinar)	김종일, 김범수	-	ESG공시와 감사위원회 감독포인트
2022.07.14	사단법인 감사위원회포럼	김종일, 김범수, 윤혜선	-	기업의 리스크 관리와 내부통제의 중요성

2022.08.16	삼일회계법인	김종일, 김범수, 윤혜선, 강현정	-	내부회계관리제도의 이해
2022.09.14	사단법인 감사위원회포럼	김종일, 김범수, 윤혜선	-	감사위원회의 ESG 대응 현황 및 제언
2022.11.30	사단법인 감사위원회포럼	김종일, 김범수, 윤혜선	-	가상자산 관련 감사위원회의 고려사항 등

바. 감사위원회 지원조직 현황

부서(팀)명	직원수(명)	직위(근속연수)	주요 활동내역
윤리경영그룹	13	그룹장 1명(4년), 팀장 3명(평균 2년), 수석 3명(평균 3년), 책임 6명(평균 1년)	감사위원회 직무활동 지원

사. 준법지원인 현황

당사는 비상장회사로 상법 제542조의13에 따른 준법지원인 선임 및 준법통제기준 마련 대상 법인이 아니나, 내부통제 강화의 목적으로 준법통제기준을 2016년 1월 28일 제정하였으며 법적 Risk 의 실효성 있는 통제 등 Compliance 체계 확립을 위해 2019년 3월 25일 이사회 결의를 통해 준법통제기준을 개정하고 준법지원인을 선임하였습니다.

1. 준법지원인	성명	이용욱
	현직	에스케이셀더스 ESG실장
	주요경력	고려대학교 법학 ('88~'92) 고려대학교 대학원 법학(석사) ('92~'97) 중국정법대학 법학(박사) ('08~'13) 에스케이텔레콤 법무 ('01~'18)
2. 이사회 결의일		2019.03.25 (2022.03.11 재선임)
3. 결격요건		해당사항 없음
4. 기타		해당사항 없음

[준법지원인 등의 주요 활동내역]

주요 활동 내역	처리 결과
----------	-------

<p>[준법 점검 활동]</p> <ul style="list-style-type: none"> - 정보보호 관리체계 점검 및 ESG위원회 보고('22.03) - 2022년 상반기 경비업법 준수현황 점검('22.04~'22.05) - 지사 개인정보보호 준수현황 등 보안 점검('22.06) - 하도급법 준수현황 점검('22.07) - 지사 정도영업 준수현황 점검(상시) - 2022년 하반기 경비업법 준수현황 점검('22.10) - 준법점검 및 유효성 평가 결과 보고('22.11) - 개인(신용)정보 처리 위.수탁 계약에 따른 수탁자 서면(자가)점검 활동(상시) <p>[준법 교육/가이드]</p> <ul style="list-style-type: none"> - 전사 당합 행위 예방 프로세스 시행('22.03) - Compliance 준수를 위한 Letter 전사 공지('22.03, '22.08) - 2022년 준법윤리교육('22.06) - 관계사거래 사전 검토 절차 변경 안내('22.08) 	<ul style="list-style-type: none"> - 주요 사업 영역에 대한 준법점검 활동을 통해 리스크 사전 예방 및 ESG 경영 추진 기여 - 일부 개선 필요사항에 대한 제도/정책 개선 및 교육 시행
---	--

[준법지원인 등 지원조직 현황]

부서(팀)명	직원수(명)	직위(근속연수)	주요 활동내역
법무그룹	13	그룹장 1명(1년 미만) 팀장 3명(평균 7년), 수석 4명(평균 4년), 책임 7명(평균 3년)	<ul style="list-style-type: none"> - Governance(주주총회/이사회/위원회) 준법 운영 지원 - 유통망, 하도급, 공정거래 등 주요 분야에 대한 준법점검 및 교육, 부정청탁금지법 가이드 등 - 준법점검 및 유효성 평가 결과 이사회 보고 - 사업관련 규제환경 변화 대응 지원 - 사업관련 이해관계자와의 법률분쟁 대응 지원

3. 주주총회 등에 관한 사항

가. 투표제도 현황

(기준일 : 2022년 12월 31일)

투표제도 종류	집중투표제	서면투표제	전자투표제
도입여부	배제	미도입	미도입
실시여부	-	-	-

주1) 2021년 12월 13일 개정된 정관 제22조 제4항에 따라 상법 제382조의 2에 따른 집중투표제는 적용하고 있지 않습니다.

나. 소수주주권의 행사여부

해당사항 없음

다. 경영권 경쟁

해당사항 없음

라. 의결권 현황

(기준일 : 2022년 12월 31일)

(단위 : 주)

구 분	주식의 종류	주식수	비고
발행주식총수(A)	보통주	75,885,837	-
	우선주	-	-
의결권없는 주식수(B)	보통주	-	-
	우선주	-	-
정관에 의하여 의결권 행사가 배제된 주식수(C)	보통주	-	-
	우선주	-	-
기타 법률에 의하여 의결권 행사가 제한된 주식수(D)	보통주	-	-
	우선주	-	-
의결권이 부활된 주식수(E)	보통주	-	-
	우선주	-	-
의결권을 행사할 수 있는 주식수 (F = A - B - C - D + E)	보통주	75,885,837	-
	우선주	-	-

마. 주식사무

구 분	내 용
-----	-----

정관상 신주인수권의 내용	<p>(1) 회사는 이사회 결의를 통하여 이사회의 결의로 신주를 발행하는 경우 다음 각 호의 방식에 의한다.</p> <p>1) 주주에게 그가 가진 주식 수에 따라서 신주를 배정하기 위하여 신주인수의 청약을 할 기회를 부여하는 방식</p> <p>2) 발행주식총수의 100분의 20을 초과하지 않는 범위 내에서 신기술의 도입, 재무구조의 개선 등 회사의 경영상 목적을 달성하기 위하여 필요한 경우 제1호 외의 방법으로 특정한 자(회사의 주주 포함)에게 신주를 배정하기 위하여 신주인수의 청약을 할 기회를 부여하는 방식</p> <p>3) 제1호 외의 방법으로 불특정 다수인(회사의 주주 포함)에게 신주인수의 청약을 할 기회를 부여하고, 이에 따라 청약을 한 자에 대하여 신주를 배정하는 방식</p> <p>(2) 제1항 제3호의 방식으로 신주를 배정하는 경우에는 이사회의 결의로 다음 각 호의 어느 하나에 해당하는 방식으로 신주를 배정하여야 한다.</p> <p>1) 신주인수의 청약을 할 기회를 부여하는 자의 유형을 분류하지 아니하고 불특정 다수의 청약자에게 신주를 배정하는 방식</p> <p>2) 관계 법령에 따라 우리사주조합원에 대하여 신주를 배정하고, 청약되지 아니한 주식까지 포함하여 불특정다수인에게 신주인수의 청약을 할 기회를 부여하는 방식</p> <p>3) 주주에 대하여 우선적으로 신주인수의 청약을 할 수 있는 기회를 부여하고, 청약되지 아니한 주식에 있는 경우 이를 불특정 다수인에게 신주를 배정받을 기회를 부여하는 방식</p> <p>4) 투자매매업자 또는 투자중개업자가 인수인 또는 주선인으로서 마련한 수요예측 등 관계 법규에서 정하는 합리적인 기준에 따라 특정한 유형의 자에게 신주인수의 청약을 할 수 있는 기회를 부여하는 방식</p> <p>(3) 제1항 제2호 및 제3호에 따라 신주를 배정하는 경우 상법 제416조 제1호, 제2호, 제2호의2, 제3호 및 제4호에서 정하는 사항을 그 납입기일의 2주전까지 주주에게 통지하거나 공고하여야 한다. 다만, 자본시장과 금융투자업에 관한 법률 제165조의9에 따라 주요사항보고서를 금융위원회 및 거래소에 공시함으로써 그 통지 및 공고를 갈음할 수 있다.</p> <p>(4) 제1항 각 호의 어느 하나의 방식에 의해 신주를 발행할 경우에는 발행할 주식의 종류와 수 및 발행가격 등은 이사회의 결의로 정한다.</p> <p>(5) 회사는 신주를 배정하는 경우 그 기일까지 신주인수의 청약을 하지 아니하거나 그 가액을 납입하지 아니한 주식이 발생하는 경우에 그 처리방법은 발행가액의 적정성 등 관련 법령에서 정하는 바에 따라 이사회 결의로 정한다.</p> <p>(6) 회사는 신주를 배정하면서 발생하는 단주에 대한 처리방법은 이사회의 결의로 정한다.</p>			
	결산일	12월 31일	정기주주총회의 시기	매사업연도 종료 후 3개월 이내
	기준일	정관 제12조에 따라 매년 12월 31일 최종의 주주명부에 기재되어 있는 주주를 그 결산기에 관한 정기주주총회에서 권리를 행사할 주주로 한다. 임시주주총회의 소집 기타 필요한 경우 이사회의 결의로 정한 날에 주주명부에 기재되어 있는 주주를 그 권리를 행사할 주주로 할 수 있으며, 회사는 이사회의 결의로 정한 날의 2주간 전에 이를 공고하여야 한다.		
	주식의 종류	기명식 보통주식, 기명식 종류주식		
	명의개서대리인	KB국민은행, 02)2073-8106		
	주주에 대한 특전	없음	공고 방법	인터넷 홈페이지(http://www.skshieldus.com) 또는 한국경제신문

주1) 2021년 12월 13일 임시주주총회에서 정관 개정이 승인됨에 따라 정관 상 신주인수권의 내용, 주주명부 폐쇄시기와 기준일에 대한 내용이 변경되었습니다.

주2) 2023년 3월 30일 정기주주총회에서 정관 개정이 승인됨에 따라 주권의 종류 및 명의개서대리인에 관한 사항이 변경될 예정입니다.

바. 주주총회 의사록 요약

주총일자	안건	결의내용	비고
2020년 1차 임시주주총회 (2020.02.19)	제1호 의안: 기타비상무이사 선임의 건	가결(기타비상무이사 박진호)	-
제20기 정기주주총회 (2020.03.26)	제1호 의안: 제20기 재무제표 승인의 건	가결	-
	제2호 의안: 기타비상무이사 선임의 건	가결(기타비상무이사 하형일)	-
	제3호 의안: 감사 선임의 건	가결(감사 조성은)	-
	제4호 의안: 이사 보수한도 승인의 건	가결	-
	제5호 의안: 감사 보수한도 승인의 건	가결	-
	제6호 의안: 정관 일부 변경의 건	가결	-
	제7호 의안: 임원퇴직금 지급규정 개정의 건	가결	-
2020년 2차 임시주주총회 (2020.08.18)	제1호 의안: 정관 일부 변경의 건	가결	-
2020년 3차 임시주주총회 (2020.11.27)	제1호 의안: 라이프앤시큐리티홀딩스 주식회사와의 합병계약 승인의 건	가결(존속법인 SK인포섹(주), 소멸법인 라이프앤시큐리티홀딩스(주))	-
	제2호 의안: 합병법인 정관 변경의 건	가결	-
2020년 4차 임시주주총회 (2020.12.30)	제1호 의안: 회사와 라이프앤시큐리티홀딩스 주식회사와의 합병에 관한 사항 보고의 건	가결	-
	제2호 의안: 이사 선임의 건	가결 (사내이사 박진호, 이용환) (기타비상무이사 유영상, 하형일, 김용환, 이수진, 제임스로이스머레이 후크)	-
	제3호 의안: 감사 선임의 건	가결(감사 김진원)	-
2021년 1차 임시주주총회 (2021.01.13)	제1호 의안: 주식회사 에이디티캡스와의 합병계약 승인의 건	가결(존속법인 SK인포섹(주), 소멸법인 (주)에이디티캡스)	-
	제2호 의안: 합병법인 정관 변경의 건	가결	-
2021년 2차 임시주주총회 (2021.03.04)	제1호 의안: 회사와 주식회사 에이디티캡스와의 합병에 관 한 사항 보고의 건	보고	-
	제2호 의안: 지점 설치의 건	가결	-
	제3호 의안: 정관 개정의 건	가결(상호변경 SK인포섹(주) ->(주)에이디티캡스)	-
제21기 정기주주총회 (2021.03.31)	제1호 의안: 내부회계관리제도 운영실태 보고의 건	보고	-
	제2호 의안: 영업보고 및 재무제표 승인의건	보고	-
	제3호 의안: 이익배당 승인의 건	가결	-
	제4호 의안: 이사 보수한도 승인의 건	가결	-
	제5호 의안: 감사 보수한도 승인의 건	가결	-
	제6호 의안: 기타비상무이사 선임의 건	가결(기타비상무이사 하형일)	-
	제7호 의안: 외부감사인 선임 보고의 건	보고	-
2021년 3차 임시주주총회 (2021.05.14)	제1호 의안: 지점 설치의 건	가결	-
	제2호 의안: 지점 이전의 건	가결	-
2021년 4차 임시주주총회	제1호 의안: 정관 변경의 건	가결	-

(2021.06.11)			
2021년 5차 임시주주총회 (2021.07.13)	제1호 의안: 정관 변경의 건	가결	-
2021년 6차 임시주주총회 (2021.08.20)	제1호 의안: 지점 이전의 건	가결	-
2021년 7차 임시주주총회 (2021.09.30)	제1호 의안: 지점 이전의 건	가결	-
	제2호 의안: 이사 선임의 건	가결(기타비상무이사 윤풍영, 송재승)	-
2021년 8차 임시주주총회 (2021.10.26)	제1호 의안: 정관 변경의 건	가결(상호 변경 (주)에이디티캡스 -> SK윌더스(주))	-
2021년 9차 임시주주총회 (2021.11.29)	제1호 의안: 임원관리규정 및 임원퇴직금규정 개정의 건	가결	-
	제2호 의안: 이사 보수한도 증액의 건	가결	-
	제3호 의안: 정관 개정의 건	가결	-
2021년 10차 임시주주총회 (2021.12.13)	제1호 의안: 지점 설치의 건	가결	-
	제2호 의안: 정관 개정의 건	가결	-
	제3호 의안: 사외이사 선임의 건	가결(사외이사 김종일, 김범수, 윤혜선, 강현정)	-
	제4호 의안: 주주총회 운영규정 제정의 건	가결	-
제22기 정기주주총회 (2022.03.11)	제1호 의안: 2021년 재무제표 승인의 건	가결	-
	제2호 의안: 이사보수한도 승인의 건	가결	-
	제3호 의안: 이사 선임의 건	가결(사내이사 박진호, 김용환)	-
	제4호 의안: 제22기 감사보고서 보고	보고	-
	제5호 의안: 제22기 영업보고서 보고	보고	-
	제6호 의안: 2022년 외부감사인 선임 보고	보고	-
	제7호 의안: 2021년 내부회계관리제도 운영실태 보고	보고	-
제23기 정기주주총회 (2023.03.30)	제1호 의안: 2022년 재무제표 승인의 건	가결	-
	제2호 의안: 2023년 이사보수한도 승인의 건	가결	-
	제3호 의안: 이사 선임의 건	가결 (사내이사 박진호) (기타비상무이사 김용환, 송재승) (사외이사 김종일, 김범수, 윤혜선, 강현정)	-
	제4호 의안: 정관개정 승인의 건	가결	-
	제5호 의안: 제23기 감사보고서 보고의 건	보고	-
	제6호 의안: 2022년 영업보고서 보고의 건	보고	-
	제7호 의안: 2023년 외부감사인 선임 보고의 건	보고	-
	제8호 의안: 2022년 내부회계관리제도 운영실태 보고의 건	보고	-

VII. 주주에 관한 사항

1. 최대주주 및 특수관계인의 주식소유 현황

가. 최대주주 및 특수관계인의 주식소유 현황

(기준일 : 2022년 12월 31일)

(단위 : 주, %)

성명	관계	주식의 종류	소유주식수 및 지분율				비고
			기 초		기 말		
			주식수	지분율	주식수	지분율	
에스케이스퀘어(주)	최대주주	의결권 있는 주식	47,903,598	63.13	47,903,598	63.13	-
계		의결권 있는 주식	47,903,598	63.13	47,903,598	63.13	-
		기타	-	-	-	-	-

2. 최대주주의 주요경력 및 개요

가. 최대주주 개요 및 지분율 (2022년 12월 31일 기준)

당사의 최대주주는 에스케이스퀘어 주식회사이며, 그 지분율은 47,903,598주(지분율 63.13%)로서 특수관계인을 포함하여 47,903,598주(지분율 63.13%)입니다.

나. 최대주주의 기본 정보

(1) 최대주주의 대표자 (2022년 12월 31일 기준)

성명	직위	상근여부	출생년도
박정호	대표이사/부회장	상근	1963년

(2) 최대주주(법인 또는 단체)의 기본정보

명칭	출자자수 (명)	대표이사 (대표조합원)		업무집행자 (업무집행조합원)		최대주주 (최대출자자)	
		성명	지분(%)	성명	지분(%)	성명	지분(%)
에스케이스퀘어(주)	187,814	박정호	0.00	-	-	에스케이(주)	30.03
		-	-	-	-	-	-

(3) 법인 또는 단체의 대표이사, 업무집행자, 최대주주의 변동내역

변동일	대표이사 (대표조합원)		업무집행자 (업무집행조합원)		최대주주 (최대출자자)	
	성명	지분(%)	성명	지분(%)	성명	지분(%)
2021년 11월 29일	박정호	0.00	-	-	에스케이(주)	30.56

2022년 02월 25일	박정호	0.00	-	-	에스케이(주)	30.57
2022년 07월 22일	박정호	0.00	-	-	에스케이(주)	30.03

주1) 에스케이스퀘어(주)는 에스케이텔레콤(주)로부터 인적분할하여 2021년 11월 29일 신규 상장 하였습니다.

(4) 최대주주(법인 또는 단체)의 최근 결산기 재무현황
당사의 최대주주인 에스케이스퀘어 주식회사의 제2기 재무현황입니다.

(단위 : 백만원)

구 분	
법인 또는 단체의 명칭	에스케이스퀘어 주식회사
자산총계	22,160,583
부채총계	4,997,383
자본총계	17,163,200
매출액	4,146,065
영업이익	162,763
당기순이익	256,107

주1) 에스케이스퀘어(주)의 제2기 연결재무제표기준

(5) 사업현황 등 회사 경영 안정성에 영향을 미칠 수 있는 주요 내용

당사 최대주주인 SK스퀘어 주식회사는 2021년 11월 SK텔레콤으로 부터 인적분할을 통해 설립 되었으며, 동월 유가증권시장에 재상장되었습니다. 이후 2022년 1월 SK그룹 계열사로 편입되었습니다.

보고서 작성 기준일 현재, 영위하고 있는 주요 사업은 (1)투자사업, (2)보안사업, (3) e-Commerce 사업, (4)플랫폼 사업, (5)기타 사업(모빌리티, 음원, 광고 등) 입니다

(6) 최대주주의 변동을 초래할 수 있는 특정거래 여부

- 해당사항 없음

3. 최대주주의 최대주주(법인 또는 단체)의 개요

가. 최대주주의 최대주주 개요

(1) 최대주주의 최대주주 개요 (2022년 12월 31일 기준)

당사의 최대주주의 최대주주는 에스케이 주식회사이며 기본정보 등은 아래와 같습니다.

구분	내용	비고
설립일	1991년 4월 13일	-
주소	서울특별시 종로구 종로 26	-

전화번호	02-2121-5114	-
홈페이지	https://www.sk-inc.com/	-
연결실체 내 종속기업수	572개사	국내 153개사, 해외 419개사

(2) 회사의 주권상장(또는 등록·지정)여부 및 특례상장에 관한 사항

주권상장 (또는 등록·지정)여부	주권상장 (또는 등록·지정)일자	종목코드	특례상장 등 여부	특례상장 등 적용법규
유가증권시장	2009년 11월 11일	034730	-	-

(3) 국내 상장 종속회사수

연결실체 내의 당사를 포함한 상장회사는 아래와 같습니다.

상장여부	회사명	법인등록번호
상장사(14)	SK(주)	110111-0769583
	SK이노베이션(주)	110111-3710385
	SK텔레콤(주)	110111-0371346
	SK스퀘어(주)	110111-8077821
	SK네트웍스(주)	130111-0005199
	SKC(주)	130111-0001585
	SK위탁관리부동산투자회사(주)	110111-7815446
	SK시그넷(주) (舊, (주)시그넷이브이)	205811-0018148
	SK렌터카(주)	110111-0577233
	SK바이오팜(주)	110111-4570720
	(주)드림어스컴퍼니	110111-1637383
	인크로스(주)	110111-3734955
	SK아이이테크놀로지(주)	110111-7064217
	SK오션플랜트(주) (舊, 삼강M&T(주))	191311-0003485

- 주1) SK(주), SK이노베이션(주), SK텔레콤(주), SK스퀘어(주), SK네트웍스(주), SKC(주), SK위탁관리부동산투자회사(주), SK렌터카(주), SK바이오팜(주), SK아이이테크놀로지(주) 이상 10개사는 유가증권시장에 상장되어 있으며, (주)드림어스컴퍼니, 인크로스(주), SK오션플랜트(주) (舊, 삼강M&T(주)) 이상 3개사는 코스닥 시장, SK시그넷(주) (舊, (주)시그넷이브이)는 코넥스 시장에 상장되어 있음
- 주2) (주)부산도시가스는 SK E&S(주)의 완전자회사로 편입됨에 따라 상장폐지('22.01.18) 되었음
- 주3) '22.08.31에 SK오션플랜트(주) (舊, 삼강M&T(주))를 취득하였음

나. 최대주주의 최대주주(법인 또는 단체)의 기본정보

(1) 최대주주의 최대주주의 대표자

(2022년 12월 31일 기준)

성명	직위	상근여부	출생년도
최태원	대표이사 회장	상근	1960년
장동현	대표이사 부회장	상근	1963년
박성하	대표이사 사장	상근	1965년

- 주1) 2020년 3월 25일 제29차 정기주주총회 및 같은 날 개최된 제4차 이사회를 통해 장동현 이사는 사내 이사 및 대표이사로 재선임되었고, 박성하 이사는 사내이사 및 대표이사로 신규선임되었음
- 주2) 2022년 3월 29일 제31차 정기주주총회 및 같은 날 개최된 제3차 이사회를 통해 최태원 이사는 사내 이사 및 대표이사로 재선임되었음
- 주3) 2022년 12월 31일 박성하 대표이사는 일신상의 사유로 중도사임함

(2) 최대주주의 최대주주(법인 또는 단체)의 기본정보

명칭	출자자수 (명)	대표이사 (대표조합원)		업무집행자 (업무집행조합원)		최대주주 (최대출자자)	
		성명	지분(%)	성명	지분(%)	성명	지분(%)
에스케이(주)	199,999	최태원	17.50	-	-	최태원	17.50
		장동현	0.01	-	-	-	-
		박성하	0.00	-	-	-	-

주1) 대표이사와 최대주주는 동일인이며, 지분율은 보통주 기준으로 기재하였음

(3) 법인 또는 단체의 대표이사, 업무집행자, 최대주주의 변동내역

변동일	대표이사 (대표조합원)		업무집행자 (업무집행조합원)		최대주주 (최대출자자)	
	성명	지분(%)	성명	지분(%)	성명	지분(%)
2018년 10월 24일	최태원	23.12	-	-	최태원	23.12
2018년 11월 21일	최태원	18.44	-	-	최태원	18.44
2021년 12월 09일	최태원	17.50	-	-	최태원	17.50

※ 법인 또는 단체의 대표이사, 업무집행자, 최대주주의 변동내역 상세

(기준일 : 2022년 12월 31일)

(단위 : 주, %)

변동일	최대주주명	소유주식수	지분율	변동원인	비고
2018년 10월 24일	최태원	16,265,472	23.12%	증여	△200,000주(△0.28%): 최종현학술원
2018년 11월 21일	최태원	12,975,472	18.44%	증여	△3,290,000주(△4.68%): 최재원 외 17명
2021년 12월 09일	최태원	12,975,472	17.50%	-	(舊)SK머티리얼즈 주식회사 합병 시 총발행주식수 증가에 따른 지분율 하락

주1) 상기 지분율은 보통주 기준임

(4) 최대주주의 최대주주(법인 또는 단체)의 최근 결산기 재무현황

당사의 최대주주의 최대주주인 에스케이 주식회사의 제32기 재무현황입니다.

(단위 : 백만원)

구 분	
법인 또는 단체의 명칭	에스케이 주식회사
자산총계	194,505,860
부채총계	122,697,070
자본총계	71,808,790
매출액	134,551,641
영업이익	8,004,710
당기순이익	3,966,176

주1) 에스케이(주)의 제32기 연결 재무제표 기준

1) 요약 연결 재무정보

(단위 : 백만원)

구 분	제32기말 (2022.12.31)
[유동자산]	64,993,579
현금및현금성자산	21,393,853
재고자산	15,552,284
기타의유동자산	28,047,442
[비유동자산]	129,512,281
관계기업및공동기업투자	27,457,005
유형자산	59,921,872
무형자산및영업권	20,184,577
기타의비유동자산	21,948,827
자산총계	194,505,860
[유동부채]	63,053,204
[비유동부채]	59,643,866
부채총계	122,697,070
[지배기업소유주지분]	21,595,546
자본금	16,143
기타불입자본	6,401,912
이익잉여금	14,918,613
기타자본구성요소	258,878
[비지배지분]	50,213,244

자본총계	71,808,790
부채와자본총계	194,505,860
연결에 포함된 회사 수	572개사
	제32기 (2022.01.01~2022.12.31)
I. 매출액	134,551,641
II. 영업이익(손실)	8,004,710
III. 법인세비용차감전계속영업이익(손실)	5,908,697
IV. 계속영업당기연결순이익(손실)	3,534,747
V. 당기순이익(손실)	3,966,176
지배기업소유주지분순이익	1,098,683
비지배지분순이익(손실)	2,867,493
VI. 지배기업 소유주 지분에 대한 주당이익	
보통주기본주당이익(손실)	19,547원
보통주희석주당이익(손실)	19,506원
보통주기본주당계속영업이익(손실)	16,317원
보통주희석주당계속영업이익(손실)	16,283원

2) 요약 별도 재무정보

(단위 : 백만원)

구 분	제32기말 (2022.12.31)
[유동자산]	1,417,446
현금및현금성자산	115,840
재고자산	172
기타유동자산	1,301,434
[비유동자산]	27,033,802
종속·관계·공동기업 투자	21,983,105
유형자산	564,464
사용권자산	141,625
무형자산	2,170,102
기타비유동자산	2,174,506
자산총계	28,451,248
[유동부채]	5,639,723
[비유동부채]	6,923,726
부채총계	12,563,449
자본금	16,143
기타불입자본	3,151,633

이익잉여금	12,514,748
기타자본구성요소	205,275
자본총계	15,887,799
부채와자본총계	28,451,248
종속·관계·공동기업 투자주식의 평가방법	원가법
	제32기 (2022.01.01~2022.12.31)
I. 매출액(영업수익)	3,369,784
II. 영업이익	1,108,689
III. 법인세비용차감전계속영업이익	447,769
IV. 당기순이익	544,415
V. 주당이익	
보통주기본주당이익	9,645원
보통주희석주당이익	9,625원

(5) 사업현황 등 회사 경영 안정성에 영향을 미칠 수 있는 주요 내용

1) 사업의 내용

SK주식회사는 지속적인 사업 포트폴리오 혁신과 미래 성장동력을 발굴 및 육성하는 '투자부문'(舊, 지주부문)과 Digital 기술을 기반으로 종합 IT 서비스 사업 등을 영위하는 '사업부문'으로 구분되어 있습니다. SK주식회사는 SK그룹의 지주회사로서, 2022년말 현재 연결대상 종속회사는 SK이노베이션, SK텔레콤, SK스퀘어, SK네트웍스 등 총 572개사 입니다.

2) 회사가 영위하는 목적사업(정관)

목적 사업

1. 자회사의 주식 또는 지분을 취득·소유함으로써 자회사의 제반 사업내용을 지배·경영지도·정리·육성하는 지주사업
2. 브랜드, 상표권 등의 지적재산권의 관리 및 라이선스업
3. 건설업과 부동산 매매 및 임대업
- 3의 2. 주택건설사업 및 국내외 부동산의 개발, 투자, 자문, 운용업
- 3의 3. 마리나항만시설의 설치, 운영, 관리 및 이에 수반되는 부대사업
4. 국내외 자원의 탐사, 채취, 개발사업
5. 수출입대행업, 무역대리업을 포함한 수출입사업
6. 시장조사, 경영자문 및 컨설팅업
7. 신기술사업 관련 투자, 관리, 운영사업 및 창업지원사업
8. 운송, 보관, 하역 및 이와 관련된 정보, 서비스를 제공하는 물류관련 사업
9. 의약 및 생명과학 관련 사업
10. 자회사 등과 상품 또는 용역의 공동개발·판매 및 설비·전산시스템의 공동활용 등을 위한 사무지원 사업
11. 정보처리 내지 정보통신기술을 이용한 정보의 조사용역, 생산, 판매, 유통, 컨설팅, 교육, 수출사업 및 이에 필요한 소재, 기기설비의 제공
12. 정보통신사업 및 뉴미디어사업과 관련된 연구, 기술개발, 수출, 수입, 제조, 유통사업
13. 환경관련 사업
14. 회사가 보유하고 있는 지식·정보 등 무형자산의 판매 및 용역사업
15. 전기통신업
16. 컴퓨터프로그래밍, 시스템 통합 및 관리업
17. 정보서비스업
18. 소프트웨어 개발 및 공급업
19. 콘텐츠 제작, 유통, 이용 및 관련 부대사업
20. 서적, 잡지, 기타 인쇄물 출판업
21. 전기장비, 전자부품, 컴퓨터, 영상, 음향 및 통신장비 제조업
22. 전기, 가스공급업 등 에너지사업
23. 전기공사업, 정보통신공사업 및 소방시설공사업 등 소방시설업
24. 토목건축공사업, 산업·환경설비공사업 등 종합시공업
25. 통신판매업, 전자상거래업, 도·소매업 및 상품중개업을 포함한 각종 판매 유통사업
26. 등록번호판발급대행, 검사대행, 지정정비사업 및 자동차관리사업
27. 전자지급결제대행업 등 전자금융업
28. 보험대리점 영업
29. 시설대여업
30. 자동차대여사업
31. 여론조사업
32. 연구개발업
33. 경영컨설팅업
34. 광고대행업을 포함한 광고업
35. 교육서비스업
36. 경비 및 보안시스템 서비스업
37. 검사, 측정 및 분석업
38. 기계·장비 제조업 및 임대업
39. 기타 위 각호에 부대되는 생산·판매 및 유통·컨설팅·교육·수출입 등 제반 사업 일체

3) 주요 자회사가 영위하는 주요 목적사업

자회사	주요 목적사업
SK이노베이션(주)	지주사업 및 석유/ 화학 관련 사업
SK텔레콤(주)	정보통신사업
SK스퀘어(주)	지주사업
SK네트웍스(주)	상사, 에너지 및 정보통신 유통, 렌터카 및 가전렌탈 사업
SKC(주)	화학사업 및 Industry소재산업
SK에코플랜트(주)	환경사업, 에너지사업, 솔루션사업
SK E&S(주)	가스사 소유 및 복합화력발전 사업
SK바이오팜(주)	신약개발사업
SK Pharmteco, Inc.	의약품 중간체 제조업
SK실트론(주)	전자산업용 규소박판 제조업
SK스페셜티(주) (舊, SK머티리얼즈(주))	특수가스 제조 및 판매
에스케이머티리얼즈 에어플러스(주)	산업가스 제조 및 판매
에스케이트리켄(주)	프리커서 제조 및 판매
에스케이레조낙(주) (舊, 에스케이쇼와덴코(주))	특수가스 제조 및 판매
에스케이머티리얼즈그룹포틴(주)	배터리 소재 제조 및 판매업
에스케이위탁관리 부동산투자회사(주)	부동산임대업
SK시그넷(주) (舊, (주)시그넷이브이)	전기자동차 충전시스템 설치 및 관련장비 제조, 판매업
SK China Company, Ltd.	컨설팅 및 투자
SK임업(주)	조림사업, 조경사업, 복합임업사업
(주)휘찬	휴양콘도 운영업
(주)에스파워테크닉스	반도체 제조업

▷ 최대주주에 대한 자세한 사항은 전자공시시스템(<http://dart.fss.or.kr>)에 공시된 SK(주)의 사업(분·반기)보고서를 참조하시기 바랍니다.

다. 최대주주의 변동을 초래할 수 있는 특정 거래

- 해당사항 없습니다.

라. 최대주주의 최대주주 관련 사항

성명	학력	직위	기간	경력사항
최태원	고려대학교 물리학과 졸업 (1983)	대표이사 회장 (등기임원)	2016.03 ~ 현재	SK주식회사 대표이사 회장
	미국 시카고대학교 대학원 경제학		2015.08 ~ 2016.03	SK주식회사 회장

석사 및 박사 과정 수료 (1989)	2022.02 ~ 현재	SK텔레콤 주식회사 회장
	2012.02 ~ 현재	SK하이닉스 주식회사 회장
	2007.07 ~ 현재	SK이노베이션 주식회사 회장
	1997.12 ~ 2015.07	(舊) SK주식회사 회장

상기 최대주주는 2016년 3월 18일 제25기 정기주주총회 및 제3차 이사회를 통해 SK주식회사 등기이사 및 대표이사(주1) 사로 선임되었으며 2019년 3월 27일 제28기 정기주주총회 및 제4차 이사회, 2022년 3월 29일 제31기 정기주주총회 및 제3차 이사회에서 등기이사 및 대표이사로 재선임 되었음

4. 최대주주 변동 현황

가. 최대주주 변동내역

(기준일 : 2022년 12월 31일)

(단위 : 주, %)

변동일	최대주주명	소유주식수	지분율	변동원인	비고
2020년 12월 30일	에스케이텔레콤(주)	46,836,584	62.60	합병에 따른 신주 발행	-
2021년 11월 02일	에스케이스퀘어(주)	46,836,584	62.60	에스케이텔레콤(주) 인적분할	-
2021년 12월 15일	에스케이스퀘어(주)	47,903,598	63.13	제3자배정 유상증자	-

5. 주식의 분포

가. 5%이상 주주의 주식 소유현황

(기준일 : 2022년 12월 31일)

(단위 : 주)

구분	주주명	소유주식수	지분율(%)	비고
5% 이상 주주	에스케이스퀘어(주)	47,903,598	63.13	-
	블루시큐리티인베스트먼트(유)	27,982,239	36.87	-
우리사주조합		-	-	-

나. 소액주주현황

해당사항 없음

VIII. 임원 및 직원 등에 관한 사항

1. 임원 및 직원 등의 현황

가. 임원 현황

(기준일 : 2022년 12월 31일)

(단위 : 주)

성명	성별	출생년월	직위	등기임원 여부	상근 여부	담당 업무	주요경력	소유주식수		최대주주의 관계	재직기간	임기 만료일
								의결권 있는 주식	의결권 없는 주식			
박진호	남	1970.03	사장	사내이사	상근	대표이사	- 고려대 수학교육학 - 고려대 정보통신공학 석사 - 前) 에스케이텔레콤(주) ICT기술센터장 - 現) 에스케이윌더스(주) 대표이사	-	-	최대주주 계열회사 의 임원	2020.12.3 1 ~	2023.03.3 1
송재승	남	1979.03	기타비상무이사	기타비상무이사	비상근	경영자문	- 서울대 경제학 - 시카고대 경영학 석사 - 前) 에스케이텔레콤(주) Corp Development 그룹장 - 現) 에스케이스퀘어(주) CIO MD	-	-	최대주주 의 임원	2021.09.3 0 ~	2023.09.3 0
김용환	남	1976.12	기타비상무이사	기타비상무이사	비상근	경영자문	- 조지타운대 금융학 - 인시이드대 재무학 석사 - 現) 맥쿼리자산운용(주) 대표이사	-	-	해당사항 없음	2020.12.3 1 ~	2023.03.3 1
김종필	남	1965.12	사외이사	사외이사	비상근	사외이사	- 고려대 경영학 - Washington University 경영학 석사 - 고려대 경영학 박사 - 兼) 글로벌 경영학회 부회장 - 現) 가톨릭대 회계학과 교수	-	-	해당사항 없음	2021.12.1 3 ~	2023.03.3 1
김병수	남	1967.03	사외이사	사외이사	비상근	사외이사	- 서울대 경영학 - 서울대 경영학 석사 - University of Texas at Austin, 정보시스템박사 - 兼) OECD 정보보호(SPDE) 부의장 - 現) 연세대학교 정보대학원 원장	-	-	해당사항 없음	2021.12.1 3 ~	2023.03.3 1
윤혜선	여	1977.01	사외이사	사외이사	비상근	사외이사	- McGill University 법학전문대학원 - 서울대 법학 박사 - 兼) 국민권익위원회 자문위원 - 現) 한양대학교 법학전문대학원 교수	-	-	해당사항 없음	2021.12.1 3 ~	2023.03.3 1
강현정	여	1977.06	사외이사	사외이사	비상근	사외이사	- 서울대 컴퓨터공학 - 前) 법무법인 세종 변호사 - 兼) 금융보안원 평가위원 - 現) 김앤장법률사무소 변호사	-	-	해당사항 없음	2021.12.1 3 ~	2023.03.3 1
이용환	남	1968.03	사업총괄	미등기	상근	사업총괄	- 서울대 국사학 - 하이델베르크대 경제학 수료 - 前) 에스케이인포섹(주) 대표이사 - 現) 에스케이윌더스(주) 사업총괄	-	-	최대주주 계열회사 의 임원	4년	-
한은석	남	1973.06	센터장	미등기	상근	Corporate센터장	- 서강대 경영학 - 텍사스대 경영학 석사 - 前) 에스케이텔레콤(주) UnicornLabs PL - 現) 에스케이윌더스(주) Corporate센터장	-	-	최대주주 계열회사 의 임원	3년	-

김영주	남	1967.01	본부장	미등기	상근	융합보안사업본부장	- 건국대 응용통계학 - 건국대 경영학 석사 - 前) 에스케이텔레콤(주) Ent. Biz 본부장 - 現) 에스케이월드(주) 융합보안사업본부장	-	-	최대주주 계열회사 의 임원	3년	-
이원민	남	1967.11	본부장	미등기	상근	MS사업본부장	- 수원전문대 전자계산학 - 前) (주)에이디티캡스 영업본부장 - 現) 에스케이월드(주) MS사업본부장	-	-	최대주주 계열회사 의 임원	5년이상	-
김병무	남	1971.09	본부장	미등기	상근	Cloud사업본부장	- 한국외국어대 경제학 - 前) 에스케이인포섹(주) 경영지원/DT추진본부장 - 現) 에스케이월드(주) Cloud사업본부장	-	-	최대주주 계열회사 의 임원	5년이상	-
정영철	남	1974.01	본부장	미등기	상근	운영본부장	- 경성대 경영학 - 前) (주)에이디티캡스 관제그룹장 - 現) 에스케이월드(주) 운영본부장	-	-	최대주주 계열회사 의 임원	5년이상	-
조원준	남	1970.08	본부장	미등기	상근	종합기술원장	- 인하대 전자공학 - 서울대 경영학 석사 - 前) 에스케이텔레콤(주) 미래기술원 Tview개발팀장 - 現) 에스케이월드(주) 종합기술원장	-	-	최대주주 계열회사 의 임원	3년	-
문재영	남	1965.03	본부장	미등기	상근	CS사업본부장	- 송실대 전산학 - 前) 에스케이인포섹(주) 전략사업담당 - 前) 에스케이월드(주) ICT사업그룹장 - 現) 에스케이월드(주) CS사업본부장	-	-	최대주주 계열회사 의 임원	5년이상	-
최상렬	남	1968.04	본부장	미등기	상근	기업문화본부장	- 동국대 경찰행정학 - 前) (주)에이디티캡스 인재지원그룹장 - 前) 에스케이월드(주) 인재지원그룹장 - 現) 에스케이월드(주) 기업문화본부장	-	-	최대주주 계열회사 의 임원	5년이상	-
이영선	남	1968.03	실장	미등기	상근	재무관리실장	- 성균관대 회계학 - 前) 에스케이텔레콤(주) 재무그룹 Asset Management모듈팀장 - 現) 에스케이월드(주) 재무관리실장	-	-	최대주주 계열회사 의 임원	3년	-
이용록	남	1969.01	실장	미등기	상근	ESG실장	- 고려대 법학 - 고려대 법학 석사 - 중국정법대 법학 박사 - 前) 에스케이텔레콤(주) 사업법무팀 리더 - 現) 에스케이월드(주) ESG실장	-	-	최대주주 계열회사 의 임원	3년	-
한근수	남	1971.12	그룹장	미등기	상근	SCM그룹장	- 안양대 정보통신공학 - 前) 에스케이텔레콤(주) SCM혁신팀 - 現) 에스케이월드(주) SCM그룹장	-	-	최대주주 계열회사 의 임원	1년	-
이준한	남	1967.04	그룹장	미등기	상근	윤리경영그룹장	- 한남대 무역학 - 한남대 국제경영학 석사 - 前) (주)에이디티캡스 감사실장 - 現) 에스케이월드(주) 윤리경영그룹장	-	-	최대주주 계열회사 의 임원	5년이상	-
김민호	남	1971.01	그룹장	미등기	상근	스마트홍보안사업그룹장	- 아주대 경영학 - 아주대 경영학 석사 - 前) 에스케이텔레콤(주) 경영지원실장 - 現) 에스케이월드(주) 스마트홍보안사업그룹장	-	-	최대주주 계열회사 의 임원	3년	-
황홍수	남	1968.04	그룹장	미등기	상근	운영지원그룹장	- 성화대학 생활체육학과 - 前) (주)에이디티캡스 상황실장 - 現) 에스케이월드(주) 운영지원그룹장	-	-	최대주주 계열회사 의 임원	5년이상	-

백세균	남	1968.11	그룹장	미등기	상근	설치지원그룹장	- 인하대 경영학 석사 - 인하대 지속가능경영학 박사 - 前) (주)에이디티캡스 구매전략실장 - 現) 에스케이윌더스(주) 설치지원그룹장	-	-	최대주주 계열회사 의 임원	5년이상	-
양희근	남	1967.09	그룹장	미등기	상근	서비스운영그룹장	- 호서대 전자공학 - 고려대 컴퓨터공학 석사 - 前) (주)에이디티캡스 기술지원실장 - 現) 에스케이윌더스(주) 서비스운영그룹장	-	-	최대주주 계열회사 의 임원	5년이상	-
김윤호	남	1972.06	그룹장	미등기	상근	전략사업그룹장	- 서울디지털대 경영학 - 前) (주)에이디티캡스 영업지원실장 - 現) 에스케이윌더스(주) 전략사업그룹장	-	-	최대주주 계열회사 의 임원	5년이상	-
임태련	남	1971.12	그룹장	미등기	상근	Plant사업그룹장	- 원광대 전자공학 - 前) (주)에이디티캡스 상품기획실장 - 現) 에스케이윌더스(주) Plant사업그룹장	-	-	최대주주 계열회사 의 임원	5년이상	-
소순권	남	1968.01	그룹장	미등기	상근	SUMITS사업그룹장	- 성균관대 정보공학 - 前) (주)엔에스오케이 영업본부장 - 現) 에스케이윌더스(주) SUMITS사업그룹장	-	-	최대주주 계열회사 의 임원	4년	-
이성민	남	1965.12	그룹장	미등기	상근	S&E사업그룹장	- 경희대 경영학 - 前) (주)엔에스오케이 CS혁신본부장 - 現) 에스케이윌더스(주) S&E사업그룹장	-	-	최대주주 계열회사 의 임원	4년	-
조완호	남	1966.09	그룹장	미등기	상근	FS사업그룹장	- 명지전문대 전기학 - 前) (주)에이디티시큐리티 영업본부장 - 現) 에스케이윌더스(주) FS사업그룹장	-	-	최대주주 계열회사 의 임원	5년이상	-
이혜경	여	1971.01	그룹장	미등기	상근	고객중심경영그룹장	- 동국대 영어영문학 - 한양대 교육공학 석사 - 前) (주)에이디티캡스 CS실장 - 現) 에스케이윌더스(주) 고객중심경영그룹장	-	-	최대주주 계열회사 의 임원	5년이상	-
고영관	남	1966.07	그룹장	미등기	상근	IT그룹장	- 경주대 사회학 - 한국외대 정보처리학 석사 - 前) (주)에이디티캡스 IT실장 - 現) 에스케이윌더스(주) IT그룹장	-	-	최대주주 계열회사 의 임원	5년이상	-
한대희	남	1971.03	그룹장	미등기	상근	기업문화그룹장	- 전주공전 공학 - 前) (주)에이디티캡스 기업문화실장 - 現) 에스케이윌더스(주) 기업문화그룹장	-	-	최대주주 계열회사 의 임원	5년이상	-
이영수	남	1970.01	그룹장	미등기	상근	Parking기획그룹장	- 서울산업대 전자공학 - 연세대 전파공학 석사 - 前) 에스케이텔레콤(주) T-map 주차사업팀 리더 - 現) 에스케이윌더스(주) Parking기획그룹장	-	-	최대주주 계열회사 의 임원	2년	-
한만준	남	1972.07	그룹장	미등기	상근	Parking영업그룹장	- 동서울대 전자통신공학 - 고려사이버대 경영학 - 前) (주)에이디티캡스 마케팅실장 - 現) 에스케이윌더스(주) Parking영업그룹장	-	-	최대주주 계열회사 의 임원	5년이상	-
이재우	남	1974.06	그룹장	미등기	상근	EQST사업그룹장	- 한국외대 신문방송학 - 한국외대 정보관리학 석사 - 前) 에스케이인포섹(주) Cloud사업그룹장 - 現) 에스케이윌더스(주) EQST사업그룹장	-	-	최대주주 계열회사 의 임원	5년이상	-

김창연	남	1970.12	그룹장	미등기	상근	융합보안사업지원그룹장	- 서강대 전자공학 - 서강대 전자공학 석사 - Purdue University 경영학 석사 - 前) 에스케이텔레콤(주) 전략기획그룹 사업지원4팀리더 - 前) 에스케이인포섹(주) 전략기획본부장 - 現) 에스케이윌더스(주) 융합보안사업지원그룹장	-	-	최대주주 계열회사의 임원	2년	-
박순조	남	1971.05	그룹장	미등기	상근	CS영업그룹장	- 우석대 컴퓨터공학 - 前) 에스케이인포섹(주) 영업2그룹장 - 現) 에스케이윌더스(주) CS영업그룹장	-	-	최대주주 계열회사의 임원	5년이상	-
안영진	남	1968.01	그룹장	미등기	상근	CXE그룹장	- 카이스트 산업디자인학 - 前) (주)에이디티캡스 상품기획그룹장 - 現) 에스케이윌더스(주) CXE그룹장	-	-	최대주주 계열회사의 임원	1년	-
이혁중	남	1968.08	그룹장	미등기	상근	영업지원그룹장	- 대림전문대 기계설계공학 - 고려사이버대 사회복지학 - 前) (주)에이디티캡스 영업지원그룹장 - 現) 에스케이윌더스(주) 영업지원그룹장	-	-	최대주주 계열회사의 임원	5년이상	-
성경원	남	1973.02	그룹장	미등기	상근	컨설팅사업그룹장	- 한양대 화학공학 - 한양대 화학공학 석사 - 前) 에스케이인포섹(주) 컨설팅사업그룹장 - 現) 에스케이윌더스(주) 컨설팅사업그룹장	-	-	최대주주 계열회사의 임원	5년이상	-
유종훈	남	1970.08	그룹장	미등기	상근	Cloud사업그룹장	- 상지대 국어국문학 - 前) 에스케이인포섹(주) DS사업그룹장 - 現) 에스케이윌더스(주) Cloud사업그룹장	-	-	최대주주 계열회사의 임원	5년이상	-
안세모	남	1975.05	그룹장	미등기	상근	자재운영그룹장	- 한양사이버대학교 경영학 - 前) (주)에이디티캡스 자재운영그룹장 - 現) 에스케이윌더스(주) 자재운영그룹장	-	-	최대주주 계열회사의 임원	5년이상	-
김숙희	여	1977.01	그룹장	미등기	상근	커뮤니케이션그룹장	- 홍익대 경영학 - 前) 에스케이인포섹(주) MKT/Comm. 담당 - 現) 에스케이윌더스(주) 커뮤니케이션그룹장	-	-	최대주주 계열회사의 임원	5년이상	-
김태현	남	1970.08	그룹장	미등기	상근	인재지원그룹장	- 성균관대 교육학 - 前) 에스케이오엔에스(주) 경영지원그룹장 - 現) 에스케이윌더스(주) 인재지원그룹장	-	-	최대주주 계열회사의 임원	1년미만	-
곽희성	남	1975.03	그룹장	미등기	상근	정보보호그룹장	- 대전대 컴퓨터공학 - 前) (주)에이디티캡스 MSS사업그룹장 - 現) 에스케이윌더스(주) 정보보호그룹장	-	-	최대주주 계열회사의 임원	1년미만	-
허형석	남	1974.05	그룹장	미등기	상근	Platform개발그룹장	- 경희대 산업공학 - 前) 현대오트모터(주) 모바일개발팀장 - 現) 에스케이윌더스(주) Platform개발그룹장	-	-	최대주주 계열회사의 임원	1년미만	-
남종재	남	1972.09	그룹장	미등기	상근	법무그룹장	- 고려대 법학 - 연세대 정보시스템 석사 - 前) 에스케이텔레콤(주) Compliance기획팀장 - 現) 에스케이윌더스(주) 법무그룹장	-	-	최대주주 계열회사의 임원	1년미만	-
김종근	남	1966.06	지역본부장	미등기	상근	영남본부장	- 영남대 무역학 - 前) (주)에이디티캡스 경북본부장 - 現) 에스케이윌더스(주) 영남본부장	-	-	최대주주 계열회사의 임원	5년이상	-
김태환	남	1965.12	지역본부장	미등기	상근	충청본부장	- 중경공전 토목공학 - 前) (주)에이디티캡스 아산지사장 - 現) 에스케이윌더스(주) 충청본부장	-	-	최대주주 계열회사의 임원	5년이상	-

임철성	남	1967.07	지역본부장	미등기	상근	호남본부장	- 서울전문대 전자학 - 前) (주)에이디티캡스 송파지사장 - 現) 에스케이윌더스(주) 호남본부장	-	-	최대주주 계열회사 의 임원	5년이상	-
박천희	남	1971.11	지역본부장	미등기	상근	경원본부장	- 양서종합고 - 前) (주)에이디티캡스 원주지사장 - 現) 에스케이윌더스(주) 경원본부장	-	-	최대주주 계열회사 의 임원	5년이상	-
조택훈	남	1968.09	지역본부장	미등기	상근	경북본부장	- 강원대 농생물학 - 前) (주)에이디티캡스 경북본부장 - 現) 에스케이윌더스(주) 경북본부장	-	-	최대주주 계열회사 의 임원	5년이상	-

- 주1) 2023년 3월 30일 정기주주총회에서 박진효 사내이사, 김용환, 송재승 기타비상무이사, 김종일, 김범수, 윤혜선, 강현정 사외이사가 재선임 되었습니다.
- 주2) 2023년 3월 30일 이사회에서 박진효 사내이사가 대표이사로 재선임 되었습니다.
- 주3) 임기만료 일자는 2022년 12월 31일 기준입니다.

나. 미등기 임원의 변동

작성기준일 이후 제출일 현재까지 미등기임원의 변동 현황은 다음과 같습니다.

(단위 : 주)

성명	성별	출생 년월	직위	등기 임원 여부	상근	담당업무	주요경력	소유주식수		최대주주 와의관계	변동사유
								의결권 있는 주식	의결권 없는 주식		
안영진	남	1968.01	그룹장	미등기	상근	CXE그룹장	- 카이스트 산업디자인학 - 前) (주)에이디티캡스 상풍기획그룹장 - 現) 에스케이윌더스(주) CXE그룹장	-	-	최대주주 계열회사의 임원	사임
백세균	남	1968.11	그룹장	미등기	상근	설치지원그룹장	- 인하대 경영학 석사 - 인하대 지속가능경영학 박사 - 前) (주)에이디티캡스 구매전략실장 - 現) 에스케이윌더스(주) 설치지원그룹장	-	-	최대주주 계열회사의 임원	사임
이영수	남	1970.01	그룹장	미등기	상근	Parking기획그룹장	- 서울산업대 전자공학 - 연세대 전파공학 석사 - 前) 에스케이텔레콤(주) T-map 주차사업팀 리더 - 現) 에스케이윌더스(주) Parking기획그룹장	-	-	최대주주 계열회사의 임원	사임 (그룹사 전적)
고영관	남	1966.07	그룹장	미등기	상근	IT그룹장	- 청주대 사회학 - 한국외대 정보처리학 석사 - 前) (주)에이디티캡스 IT실장 - 現) 에스케이윌더스(주) IT그룹장	-	-	최대주주 계열회사의 임원	사임
곽희성	남	1975.03	그룹장	미등기	상근	정보보호그룹장	- 대전대 컴퓨터공학 - 前) (주)에이디티캡스 MSS사업그룹장 - 現) 에스케이윌더스(주) 정보보호그룹장	-	-	최대주주 계열회사의 임원	사임
이왕장	남	1971.08	그룹장	미등기	상근	전략영업그룹장	- 인천전문대 제어계측공학과 - 前) (주)에이디티캡스 Enterprise사업2그룹 장 - 現) 에스케이윌더스(주) 전략영업그룹장	-	-	최대주주 계열회사의 임원	선임
서종식	남	1966.04	지역본부장	미등기	상근	경인본부장	- 대전실업전문대 행정 - 前) 에스케이윌더스(주) 서울서본부장 - 現) 에스케이윌더스(주) 경인본부장	-	-	최대주주 계열회사의 임원	선임

김덕수	남	1971.07	그룹장	미등기	상근	관제사업그룹장	- 배재대 화학 - 前) 에스케이인포섹(주) Enterprise사업그룹장 - 現) 에스케이윌더스(주) 관제사업그룹장	-	-	최대주주 계열회사의 임원	선임
이민재	남	1974.08	그룹장	미등기	상근	Cloud영업그룹장	- 국민대 국제통상학 - 前) 에스케이인포섹(주) 영업2그룹장 - 現) 에스케이윌더스(주) Cloud영업그룹장	-	-	최대주주 계열회사의 임원	선임
김남정	남	1971.10	그룹장	미등기	상근	Industry사업그룹장	- 고려대 응용전자 - Stony Brook University Tech Management 석사 - 前) 에스케이인포섹(주) 제조사업1팀장 - 現) 에스케이윌더스(주) Industry사업그룹장	-	-	최대주주 계열회사의 임원	선임
김형준	남	1970.03	법인장	미등기	상근	중국법인장	- 연세대 행정학 - 前) 에스케이인포섹(주) 융합보안담당 - 現) 에스케이윌더스(주) 중국법인장	-	-	최대주주 계열회사의 임원	선임
박상령	남	1973.09	그룹장	미등기	상근	관제그룹장	- 강남대 법학과 - 前) (주)에이디티랩스 관제기획팀장 - 現) 에스케이윌더스(주) 관제그룹장	-	-	최대주주 계열회사의 임원	선임
박재완	남	1972.06	그룹장	미등기	상근	재무그룹장	- 한양대 경영학 - 前) 에스케이인포섹(주) 경영지원그룹장 - 現) 에스케이윌더스(주) 재무그룹장	-	-	최대주주 계열회사의 임원	선임
신동열	남	1972.02	연구소장	미등기	상근	P&S연구소장	- 서울전문대 전자공학 - 前) (주)에이디티랩스 상품개발3팀장 - 現) 에스케이윌더스(주) P&S연구소장	-	-	최대주주 계열회사의 임원	선임

다. 등기임원 타회사 겸직 현황

(기준일 : 2022년 12월 31일)

임원명	직위	겸직회사명	겸직회사 직책
송재승	기타비상무이사	원스토어(주) 십일번가(주) 티맵모빌리티(주) 우티(유) 나노엔텍(주) 에스케이텔레콤씨에스티원(주) (주)사피온코리아 Sapeon Inc. (해외법인) SK SQUARE Americas. (해외법인) NextGen Broadcast Services Co. LLC (해외법인) NextGen Orchestration LLC (해외법인)	기타비상무이사 기타비상무이사 기타비상무이사 기타비상무이사 기타비상무이사 기타비상무이사 기타비상무이사 Director Director Director Director

김용환	기타비상무이사	맥쿼리자산운용(주) 블루시큐리티인베스트먼트(유) 디바인코리아홀딩스(주) 디바인산업가스(주) 국합유선방송투자(주) (주)딜라이브강남케이블티브이 (주)딜라이브 디아이지에어가스(주) (주)엘지씨엔에스 (주)에스앤아이코퍼레이션 신코페이션홀딩스(유) 크리스탈코리아(유)	대표이사 대표이사 대표이사 대표이사 공동대표이사 기타비상무이사 기타비상무이사 기타비상무이사 기타비상무이사 기타비상무이사 이사 이사
김종일	사외이사	스톤브릿지벤처스(주)	사외이사

라. 직원 등 현황

(기준일 : 2022년 12월 31일)

(단위 : 백만원)

직원										소속 외 근로자			비고
사업부문	성별	직원 수					평균 근속연수	연간급여 총액	1인평균 급여액	남	여	계	
		기간의 정함이 없는 근로자		기간제 근로자		합 계							
		전체	(단시간 근로자)	전체	(단시간 근로자)								
-	남	5,392	-	720	18	6,112	8.3	338,123	56	-	-	-	-
-	여	640	-	77	24	717	6.0	29,094	46	-	-	-	-
합 계		6,032	-	797	42	6,829	8.0	367,217	55	-	-	-	-

주1) 직원 현황 표는 미등기임원을 포함하여 작성하였습니다.

주2) 직원 수는 작성기준일의 재직 인원 수이며, 1인 평균 급여액은 연간급여 총액을 직원 수로 나누어 계산하였습니다.

마. 미등기임원 보수 현황

(기준일 : 2022년 12월 31일)

(단위 : 백만원)

구 분	인원수	연간급여 총액	1인평균 급여액	비고
미등기임원	45	9,083	202	-

2. 임원의 보수 등

<이사·감사 전체의 보수현황>

가. 주주총회 승인금액

(단위 : 백만원)

구 분	인원수	주주총회 승인금액	비고
-----	-----	-----------	----

등기임원	7	10,000	-
------	---	--------	---

나. 보수지급금액

(1) 이사·감사 전체

(단위 : 백만원)

인원수	보수총액	1인당 평균보수액	비고
7	1,589	227	기타비상무이사 보수 미지급

주1) 인원수는 작성기준일 기준입니다.

주2) 1인당 평균보수액은 보수총액을 작성기준일의 이사·감사 전체 인원수로 나누어 계산하였습니다.

(2) 유형별

(단위 : 백만원)

구분	인원수	보수총액	1인당 평균보수액	비고
등기이사 (사외이사, 감사위원회 위원 제외)	3	1,269	423	기타비상무이사 보수 미지급
사외이사 (감사위원회 위원 제외)	-	-	-	-
감사위원회 위원	4	320	80	-
감사	-	-	-	-

주1) 1인당 평균보수액은 보수총액을 작성기준일의 등기임원 수로 나누어 계산하였습니다.

주2) 보수지급기준 : 이사보수한도의 범위 내에서 담당업무, 전문성, 회사 기여도 및 경영환경 등을 종합적으로 반영하여
기본급을 결정하였습니다.

<보수지급금액 5억원 이상인 이사·감사의 개인별 보수현황>

가. 개인별 보수지급금액

(단위 : 백만원)

이름	직위	보수총액	보수총액에 포함되지 않는 보수
박진효	대표이사	1,269	-

2. 산정기준 및 방법

(단위 : 백만원)

이름	보수의 종류	총액	산정기준 및 방법
박진효	근로소득 급여	620	이사보수지급 기준에 따라 2022년 이사보수한도 범위 내에서 역할/직책(대표이사/사장)

			<p>및 성과/역량, 리더십, 전문성 등을 종합적으로 반영하여 기준 연봉을 총 620백만원으로 책정하고 매월 51.7백만원을 지급하였습니다.</p>
	상여	633	<p>2021년 대표이사 재직기간 성과에 대한 경영성과급으로 2022년 2월에 지급하였습니다. 성과급은 임원 보수지급기준을 바탕으로 매출액, 영업이익 등으로 구성된 계량지표와 전략과제 수행 및 경영성과 창출을 위한 리더십 발휘 등으로 구성된 비계량지표의 목표달성 수준을 종합적으로 고려하여 지급할 수 있습니다.</p> <p>2021년은 SK인포섹과 ADT캡스 합병 원년으로 두 회사 사업영역의 유기적인 결합을 통해 전년 대비 16.8% 상승한 1조 5,497억원의 역대 최대 매출 성장을 달성하였습니다.</p> <p>특히 합병 시너지의 핵심영역인 융합보안에서 시너지를 조기 창출하여 90.8%의 매출 성장을 기록하였으며, 스마트홈세이프티, 무인화를 포함한 Safety & Care 영역에서도 39.4%의 매출 성장을 기록하는 등 성공적인 Business Portfolio 확장과 차별적 성장 Roadmap을 구축하여 Security 기업에서 Life Care Platform사업자로의 Transformation을 성공적으로 추진하였습니다.</p> <p>고객경험 혁신을 통해 고객중심의 기업문화를 확립하였으며 서비스품질 개선을 통해 2021년 한국서비스품질지수(KS-SQI) 무인경비 부문 첫 1위를 달성하는 등 리더십 역량을 발휘하였습니다.</p> <p>상기 계량·비계량 지표를 종합 고려하여 경영성과급 633백만원을 지급하였습니다.</p>
	주식매수선택권 행사이익	-	해당사항 없음
	기타 근로소득	16	임원 복리후생 외
	퇴직소득	-	해당사항 없음
	기타소득	-	해당사항 없음

<보수지급금액 5억원 이상 중 상위 5명의 개인별 보수현황>

1. 개인별 보수지급금액

(단위 : 백만원)

이름	직위	보수총액	보수총액에 포함되지 않는 보수
박진호	대표이사	1,269	-
이용환	사업총괄	568	-
한은석	Corporate센터장	539	-

2. 산정기준 및 방법

(단위 : 백만원)

이름	보수의 종류		총액	산정기준 및 방법
박진호	근로소득	급여	620	이사보수지급 기준에 따라 2022년 이사보수한도 범위 내에서 역할/직책(대표이사/사장)

				<p>및 성과/역량, 리더십, 전문성 등을 종합적으로 반영하여 기준 연봉을 총 620백만원으로 책정하고 매월 51.7백만원을 지급하였습니다.</p>
		상여	633	<p>2021년 대표이사 재직기간 성과에 대한 경영성과급으로 2022년 2월에 지급하였습니다. 성과급은 임원 보수지급기준을 바탕으로 매출액, 영업이익 등으로 구성된 계량지표와 전략과제 수행 및 경영성과 창출을 위한 리더십 발휘 등으로 구성된 비계량지표의 목표달성 수준을 종합적으로 고려하여 지급할 수 있습니다.</p> <p>2021년은 SK인포섹과 ADT캡스 합병 원년으로 두 회사 사업영역의 유기적인 결합을 통해 전년 대비 16.8% 상승한 1조 5,497억원의 역대 최대 매출 성장을 달성하였습니다.</p> <p>특히 합병 시너지의 핵심영역인 융합보안에서 시너지를 조기 창출하여 90.8%의 매출 성장을 기록하였으며, 스마트홈세이프티, 무인화를 포함한 Safety & Care 영역에서도 39.4%의 매출 성장을 기록하는 등 성공적인 Business Portfolio 확장과 차별적 성장 Roadmap을 구축하여 Security 기업에서 Life Care Platform사업자로의 Transformation을 성공적으로 추진하였습니다.</p> <p>고객경험 혁신을 통해 고객중심의 기업문화를 확립하였으며 서비스품질 개선을 통해 2021년 한국서비스품질지수(KS-SQI) 무인경비 부문 첫 1위를 달성하는 등 리더십 역량을 발휘하였습니다.</p> <p>상기 계량·비계량 지표를 종합 고려하여 경영성과급 633백만원을 지급하였습니다.</p>
		주식매수선택권 행사이익	-	해당사항 없음
		기타 근로소득	16	임원 복리후생 외
		퇴직소득	-	해당사항 없음
		기타소득	-	해당사항 없음
이용환	근로소득	급여	329	<p>임원보수지급기준에 따라 역할/직책(사업총괄) 및 리더십/전문성, 회사 기여도와 경영성과 등을 종합적으로 고려하여 기준 연봉을 총 329백만원으로 책정하고 매월 27.4백만원을 지급 하였습니다.</p>
		상여	238	<p>2021년 사업총괄 재직기간 성과에 대한 경영성과급으로 2022년 2월에 지급하였습니다. 성과급은 임원 보수지급기준을 바탕으로 매출액, 영업이익 등으로 구성된 계량지표와 전략과제 수행 및 경영성과 창출을 위한 리더십 발휘 등으로 구성된 비계량지표의 목표달성 수준을 종합적으로 고려하여 지급할 수 있습니다.</p> <p>2021년 사업총괄 임원으로 전 사업영역을 담당하며 Cloud 보안 및 OT/ICS 보안 시장 선점, AI 기반 스마트홈세이프티, 무인화 매장 솔루션 출시 등 Core Biz의 경쟁력을 제고하였으며, 합병 시너지의 핵심영역인 융합보안과 Safety & Care 영역에서 대내외 환경 변화에 따른 사업방향 제시 및 밀착관리를 통해 합병 시너지를 조기 창출하고 역대 최고 실적을 달성하는데 기여하였습니다.</p> <p>상기 계량·비계량 지표를 종합 고려하여 경영성과급 238백만원을 지급하였습니다.</p>
		주식매수선택권 행사이익	-	해당사항 없음
		기타 근로소득	1	임원 복리후생 외
		퇴직소득	-	해당사항 없음

	기타소득	-	해당사항 없음	
한은석	근로소득	급여	300 임원보수지급기준에 따라 직책 상황(Corporate센터장)과 역할의 확대 및 리더십/전문성, 회사 기여도와 경영성과 등을 종합적으로 고려하여 기준 연봉을 총 300백만원으로 책정하고 매월 25백만원을 지급하였습니다.	
		상여	238 2021년 Corporate센터장 재직기간 성과에 대한 경영성과급으로 2022년 2월에 지급하였습니다. 성과급은 임원 보수지급기준을 바탕으로 매출액, 영업이익 등으로 구성된 계량지표와 전략과제 수행 및 경영성과 창출을 위한 리더십 발휘 등으로 구성된 비계량지표의 목표달성 수준을 종합적으로 고려하여 지급할 수 있습니다. 2021년 전략, 재무 및 전사 사업개발 부문 총괄 임원으로서 SK인포섹과 ADT캡스의 성공적 합병을 리딩하고 합병 법인의 New CI 'SK쉴더스'를 출범시켰으며, 4대 사업으로 Business Portfolio를 확장하는 등 전사 성장 전략 수립과 Organic·Inorganic 사업개발을 통해 역대 최고 매출 성장 달성에 기여하였습니다. 또한 공모 회사채 발행을 통한 재무구조 개선, Big Data 기반의 Digital Transformation을 통한 재무·사업성과 초과 달성 및 일하는 방식의 혁신, SCM체계 혁신을 통한 동반 성장 체계 구축 등 회사의 Biz. infra를 고도화 하였습니다. 상기 계량·비계량 지표를 종합 고려하여 경영성과급 238백만원을 지급하였습니다.	
		주식매수선택권 행사이익	-	해당사항 없음
		기타 근로소득	1	임원 복리후생 外
	퇴직소득	-	해당사항 없음	
	기타소득	-	해당사항 없음	

IX. 계열회사 등에 관한 사항

1. 계열회사의 현황

가. 기업집단의 개요

- 기업집단명 : 에스케이
- 소속회사명 : 에스케이(주) (법인등록번호 : 110111-0769583)

나. 기업집단에 소속된 계열회사 현황(요약)

(기준일 : 2022년 12월 31일) (단위 : 사)

기업집단의 명칭	계열회사의 수		
	상장	비상장	계
에스케이	21	749	770

※상세 현황은 '상세표-2. 계열회사 현황(상세)' 참조

주1) 해외계열회사 포함 기준이며, 해외계열회사는 비상장으로 분류함

다. 계열회사간 출자현황

2022년 12월 31일 기준 (보
통주 기준)

피투자회사 \ 투자회사	SK이노베이션	대한송유관공사	행복키움	SK에너지	내트럭	제주유나이티드FC	행복디딤	SK지오센트릭	울산아로마텍스	행복모음
SK(주)	33.8%									
SK이노베이션		41.0%	100.0%	100.0%				100.0%		
SK에너지					100.0%	100.0%	100.0%			
SK지오센트릭									50.0%	100.0%
SK엔무브										
SK온										
SK텔레콤										
SK브로드밴드										
PS&마케팅										
SK스퀘어										
드림어스컴퍼니										
원스토어										
인크로스										
콘텐츠웨이브										
티맵모빌리티										
SK실더스										
SK플래닛										
SK하이닉스										
SK E&S										
파킹클라우드										
SKC										
SKCFT홀딩스										

SK네트웍스										
SK렌터카										
SK매직										
SK에코플랜트										
환경시설관리										
대원그린에너지										
이메디원										
삼강M&T										
고성홀딩스										
SK디스커버리										
SK가스										
롯데SK에너지										
SK디앤디										
한국거래소										
시스템즈										
SK케미칼										
휘찬										
SK위탁관리										
부동산투자회사										
SK스페셜티										
SK실트론										
에이앤티에스										
계열사 계	33.8%	41.0%	100.0%	100.0%	100.0%	100.0%	100.0%	100.0%	50.0%	100.0%

피투자회사 \ 투자회사	원폴	에스티에이씨	SK엔우브	유베이스 매뉴팩처링아시아	SK온	SK모바일에너지	행복믿음	SK어스온	SK인천석유화학	SK트레이딩 인터내셔널
SK(주)										
SK이노베이션			60.0%		96.5%			100.0%	100.0%	100.0%
SK에너지										
SK지오센트릭	100.0%	50.0%								
SK엔우브				70.0%						
SK온						100.0%	100.0%			
SK텔레콤										
SK브로드밴드										
PS&마케팅										
SK스퀘어										
드림어스컴퍼니										
원스토어										
인크로스										
콘텐츠웨이브										
티엠오빌리티										
SK윌더스										
SK플래닛										
SK하이닉스										
SK E&S										
파킹클라우드										
SKC										
SKCFT홀딩스										
SK네트웍스										
SK렌터카										

SK매직										
SK에코플랜트										
환경시설관리										
대원그린에너지										
이메디원										
삼강M&T										
고성홀딩스										
SK디스커버리										
SK가스										
롯데SK에너지										
SK디앤디										
한국거래소										
시스템즈										
SK케미칼										
휘찬										
SK위탁관리										
부동산투자회사										
SK스페셜티										
SK실트론										
에이앤티에스										
계열사 계	100.0%	50.0%	60.0%	70.0%	96.5%	100.0%	100.0%	100.0%	100.0%	100.0%

피투자회사 \ 투자회사	SK아이이 테크놀로지	SK텔레콤	SK커뮤니케이션즈	F&U신용정보	PS&마케팅	SK엠앤서비스	SK오앤에스	서비스에이스	서비스탑	SK텔링크
SK(주)		30.0%								
SK이노베이션	61.2%									
SK에너지										
SK지오센트릭										
SK엔우브										
SK온										
SK텔레콤			100.0%	50.0%	100.0%		100.0%	100.0%	100.0%	100.0%
SK브로드밴드										
PS&마케팅						100.0%				
SK스퀘어										
드림어스컴퍼니										
원스토어										
인크로스										
콘텐츠웨이브										
티맵모빌리티										
SK실더스										
SK플래닛										
SK하이닉스										
SK E&S										
파킹클라우드										
SKC										
SKCFT홀딩스										
SK네트웍스										
SK렌터카										
SK매직										
SK에코플랜트										

환경시설관리										
대원그린에너지										
이메디원										
삼강M&T										
고성홀딩스										
SK디스커버리										
SK가스										
롯데SK에너지										
SK디앤디										
한국거래소										
시스템즈										
SK케미칼										
휘찬										
SK위탁관리										
부동산투자회사										
SK스페셜티										
SK실트론										
에이앤티에스										
계열사 계	61.2%	30.0%	100.0%	50.0%	100.0%	100.0%	100.0%	100.0%	100.0%	100.0%

피투자회사 \ 투자회사	행복한울	SK스토아	SK브로드밴드	흥앤서비스	미디어에스	SK스퀘어	드림어스컴퍼니	스튜디오돌핀	나노엔텍	FSK L&S
SK(주)						30.0%				
SK이노베이션										
SK에너지										
SK지오센트릭										
SK엔우브										
SK온										
SK텔레콤	100.0%	100.0%	74.4%							
SK브로드밴드				100.0%	100.0%					
PS&마케팅										
SK스퀘어							51.4%		28.4%	60.0%
드림어스컴퍼니								100.0%		
원스토어										
인크로스										
콘텐츠웨이브										
티엠모빌리티										
SK쉴더스										
SK플래닛										
SK하이닉스										
SK E&S										
파킹클라우드										
SKC										
SKCFT홀딩스										
SK네트웍스										
SK렌터카										
SK매직										
SK에코플랜트										

환경시설관리										
대원그린에너지										
이메디원										
삼강M&T										
고성홀딩스										
SK디스커버리										
SK가스										
롯데SK에너지										
SK디앤디										
한국거래소 시스템즈										
SK케미칼										
휘찬										
SK위탁관리 부동산투자회사										
SK스페셜티										
SK실트론										
에이앤티에스										
계열사 계	100.0%	100.0%	74.4%	100.0%	100.0%	30.0%	51.4%	100.0%	28.4%	60.0%

피투자회사 \ 투자회사	11번가	SK플래닛	인크로스	인프라커뮤니케이션즈	마인드노크	솔루션	SK텔레콤CST1	콘텐츠웨이브	스튜디오 웨이브	SK철더스
SK(주)										
SK이노베이션										
SK에너지										
SK지오센트릭										
SK엔우브										
SK온										
SK텔레콤										
SK브로드밴드										
PS&마케팅										
SK스퀘어	98.1%	98.7%	36.1%				55.4%	37.5%		63.1%
드림어스컴퍼니										
원스토어										
인크로스				100.0%	100.0%	100.0%				
콘텐츠웨이브									100.0%	
티맵모빌리티										
SK철더스										
SK플래닛										
SK하이닉스										
SK E&S										
파킹클라우드										
SKC										
SKCFT홀딩스										
SK네트웍스										
SK렌터카										
SK매직										

SK에코플랜트											
환경시설관리											
대원그린에너지											
이메디원											
삼강M&T											
고성홀딩스											
SK디스커버리											
SK가스											
롯데SK에너지											
SK디앤디											
한국거래소 시스템즈											
SK케미칼											
휘찬											
SK위탁관리 부동산투자회사											
SK스페셜티											
SK실트론											
에이앤티에스											
계열사 계	98.1%	98.7%	36.1%	100.0%	100.0%	100.0%	55.4%	37.5%	100.0%	63.1%	

피투자회사 \ 투자회사	캡스택	원스토어	로크미디어	티맵모빌리티	와이벨피	굿서비스	서울공항리무진	로지소프트	SK하이닉스	SK하이닉스
SK(주)										
SK이노베이션										
SK에너지										
SK지오센트릭										
SK엔우브										
SK온										
SK텔레콤										
SK브로드밴드										
PS&마케팅										
SK스퀘어		47.5%		62.5%					20.1%	
드림어스컴퍼니										
원스토어			100.0%							
인크로스										
콘텐츠웨이브										
티맵모빌리티					100.0%	100.0%	100.0%	100.0%		
SK월더스	100.0%									
SK플래닛										
SK하이닉스										100.0%
SK E&S										
파킹클라우드										
SKC										
SKCFT홀딩스										
SK네트웍스										
SK렌터카										

SK애직										
SK에코플랜트										
환경시설관리										
대원그린에너지										
이메디원										
삼강M&T										
고성홀딩스										
SK디스커버리										
SK가스										
롯데SK에너지										
SK디앤디										
한국거래소 시스템즈										
SK케미칼										
취잔										
SK위탁관리 부동산투자회사										
SK스페셜티										
SK실트론										
에이앤티에스										
계열사 계	100.0%	47.5%	100.0%	62.5%	100.0%	100.0%	100.0%	100.0%	20.1%	100.0%

피투자회사 \ 투자회사	SK하이이엔지	행복모아	SK하이닉스 시스템IC	행복나래	키파운드리	SK E&S	코원에너지 서비스	부산도시가스	충청에너지 서비스	영남에너지 서비스
SK(주)						90.0%				
SK이노베이션										
SK에너지										
SK지오센트릭										
SK엔우브										
SK온										
SK텔레콤										
SK브로드밴드										
PS&마케팅										
SK스퀘어										
드림어스컴퍼니										
원스토어										
인크로스										
콘텐츠웨이브										
티맵모빌리티										
SK퀄더스										
SK플래닛										
SK하이닉스	100.0%	100.0%	100.0%	100.0%	100.0%					
SK E&S							100.0%	100.0%	100.0%	100.0%
파킹클라우드										
SKC										
SKCFT홀딩스										
SK네트웍스										

SK렌터카										
SK매직										
SK에코플랜트										
환경시설관리										
대원그린에너지										
이메디원										
삼강M&T										
고성홀딩스										
SK디스커버리										
SK가스										
롯데SK에너지										
SK디앤디										
한국거래소 시스템즈										
SK케미칼										
휘찬										
SK위탁관리 부동산투자회사										
SK스페셜티										
SK실트론										
에이앤티에스										
계열사 계	100.0%	100.0%	100.0%	100.0%	100.0%	90.0%	100.0%	100.0%	100.0%	100.0%

피투자회사 \ 투자회사	전남도시가스	강원도시가스	전북에너지 서비스	파주에너지 서비스	나래에너지 서비스	여주에너지 서비스	보령LNG 터미널	전남해상풍력	신안중도 태양광	해설태양광
SK(주)										
SK이노베이션										
SK에너지										
SK지오센트릭										
SK엔무브										
SK온										
SK텔레콤										
SK브로드밴드										
PS&마케팅										
SK스퀘어										
드림어스컴퍼니										
원스토어										
인크로스										
콘텐츠웨이브										
티맵모빌리티										
SK설더스										
SK플래닛										
SK하이닉스										
SK E&S	100.0%	100.0%	100.0%	51.0%	100.0%	100.0%	50.0%	51.0%	100.0%	100.0%
파킹클라우드										
SKC										
SKCFT홀딩스										

SK네트웍스										
SK렌터카										
SK매직										
SK에코플랜트										
환경시설관리										
대원그린에너지										
이메디원										
삼강M&T										
고성홀딩스										
SK디스커버리										
SK가스										
롯데SK에너지										
SK디앤디										
한국거래소 시스템즈										
SK케이칼										
휘찬										
SK위탁관리 부동산투자회사										
SK스페셜티										
SK실트론										
에이앤티에스										
계열사 계	100.0%	100.0%	100.0%	51.0%	100.0%	100.0%	50.0%	51.0%	100.0%	100.0%

피투자회사 \ 투자회사	솔리스	아리울 행복솔라	부산정관에너지	아이지이	전남2해상풍력	전남3해상풍력	당진행복솔라	해솔라에너지	파킹클라우드	SK플러그 하이버스
SK(주)										
SK이노베이션										
SK에너지										
SK지오센트릭										
SK엔무브										
SK온										
SK텔레콤										
SK브로드밴드										
PS&마케팅										
SK스퀘어										
드림어스컴퍼니										
원스토어										
인크로스										
콘텐츠웨이브										
티엠모빌리티										
SK실더스										
SK플래닛										
SK하이닉스										
SK E&S	71.2%	100.0%	100.0%	100.0%	55.0%	55.0%	100.0%	50.0%	47.0%	51.0%
파킹클라우드										
SKC										
SKCFT홀딩스										
SK네트웍스										

SK랜더카											
SK매직											
SK에코플랜트											
환경시설관리											
대원그린에너지											
이메디원											
삼강M&T											
고성홀딩스											
SK디스커버리											
SK가스											
롯데SK에너지											
SK디앤디											
한국거래소 시스템즈											
SK케미칼											
휘찬											
SK위탁관리 부동산투자회사											
SK스페셜티											
SK실트론											
에이앤티에스											
계열사 계	71.2%	100.0%	100.0%	100.0%	55.0%	55.0%	100.0%	50.0%	47.0%	51.0%	

피투자회사 \ 투자회사	부사호행복 나눔솔라	SKC	SKC솔믹스	SKC하이테크 엔마케팅	SKCFT홀딩스	SK넥실리스	SK피아이씨 글로벌	SK티비엠 지오스톤	에코밴스	올뉴원
SK(주)		40.6%								
SK이노베이션										
SK에너지										
SK지오센트릭										
SK엔우브										
SK온										
SK텔레콤										
SK브로드밴드										
PS&마케팅										
SK스퀘어										
드림어스컴퍼니										
원스토어										
인크로스										
콘텐츠웨이브										
티맵모빌리티										
SK쉴더스										
SK플래닛										
SK하이닉스										
SK E&S	70.0%									
파킹클라우드										
SKC			100.0%	100.0%	100.0%		51.0%	51.0%	73.2%	100.0%
SKCFT홀딩스						100.0%				
SK네트웍스										

SK렌터카											
SK매직											
SK에코플랜트											
환경시설관리											
대원그린에너지											
이메디원											
삼강M&T											
고성홀딩스											
SK디스커버리											
SK가스											
롯데SK에너지											
SK디앤디											
한국거래소 시스템즈											
SK케미칼											
휘찬											
SK위탁관리 부동산투자회사											
SK스페셜티											
SK실트론											
에이앤티에스											
계열사 계	70.0%	40.6%	100.0%	100.0%	100.0%	100.0%	51.0%	51.0%	73.2%	100.0%	

피투자회사 \ 투자회사	SK텔레콤	SK피유코어	SK네트웍스	SK네트웍스서비스	SK렌터카	SK렌터카서비스	민트	카티니	SK매직	SK매직서비스
SK(주)			39.1%							
SK이노베이션										
SK에너지										
SK지오센트릭										
SK엔우브										
SK온										
SK텔레콤										
SK브로드밴드										
PS&마케팅										
SK스퀘어										
드림어스컴퍼니										
원스토어										
인크로스										
콘텐츠웨이브										
티맵모빌리티										
SK설더스										
SK플래닛										
SK하이닉스										
SK E&S										
파킹클라우드										
SKC	81.4%	100.0%								
SKCFT홀딩스										

SK네트웍스				86.5%	72.9%		100.0%	100.0%	100.0%	
SK렌터카						100.0%				
SK매직										100.0%
SK에코플랜트										
환경시설관리										
대원그린에너지										
이메디원										
삼강M&T										
고성홀딩스										
SK디스커버리										
SK가스										
롯데SK에너지										
SK디앤디										
한국거래소 시스템즈										
SK케미칼										
휘찬										
SK위탁관리 부동산투자회사										
SK스페셜티										
SK실트론										
에이앤티에스										
계열사 계	81.4%	100.0%	39.1%	86.5%	72.9%	100.0%	100.0%	100.0%	100.0%	100.0%

피투자회사 \ 투자회사	SK에코플랜트	환경시설관리	와이에스텍	충청환경 에너지	경기환경 에너지	경인환경 에너지	경북환경 에너지	서남환경 에너지	호남환경 에너지	그린순창
SK(주)	44.5%									
SK이노베이션										
SK에너지										
SK지오센트릭										
SK엔우브										
SK온										
SK텔레콤										
SK브로드밴드										
PS&마케팅										
SK스퀘어										
드림어스컴퍼니										
원스토어										
인크로스										
콘텐츠웨이브										
티맵모빌리티										
SK칼더스										
SK플래닛										
SK하이닉스										
SK E&S										
파킹클라우드										
SKC										

SKCFT홀딩스										
SK네트웍스										
SK렌터카										
SK매직										
SK에코플랜트		100.0%								
환경시설관리			100.0%	100.0%	100.0%	100.0%	100.0%	100.0%	100.0%	100.0%
대원그린에너지										
이메디원										
삼강M&T										
고성홀딩스										
SK디스커버리										
SK가스										
롯데SK에너지										
SK디앤디										
한국거래소 시스템즈										
SK케미칼										
휘찬										
SK위탁관리 부동산투자회사										
SK스페셜티										
SK실트론										
에이앤티에스										
계열사 계	44.5%	100.0%	100.0%	100.0%	100.0%	100.0%	100.0%	100.0%	100.0%	100.0%

피투자회사 \ 투자회사	그린화순	곡성환경	달성맑은물길	경산맑은물길	대원그린에너지	대원하이테크	이메디원	이메디원로지스	성주테크	디디에스
SK(주)										
SK이노베이션										
SK에너지										
SK지오센트릭										
SK엔우브										
SK온										
SK텔레콤										
SK브로드밴드										
PS&마케팅										
SK스퀘어										
드림어스컴퍼니										
원스토어										
인크로스										
콘텐츠웨이브										
티엠모빌리티										
SK윌더스										
SK플래닛										
SK하이닉스										
SK E&S										
파킹클라우드										
SKC										

SKCFT홀딩스										
SK네트웍스										
SK렌터카										
SK매직										
SK에코플랜트					100.0%		100.0%		100.0%	100.0%
환경시설관리	100.0%	100.0%	100.0%	100.0%						
대원그린에너지						100.0%				
이메디원								100.0%		
삼강M&T										
고성홀딩스										
SK디스커버리										
SK가스										
롯데SK에너지										
SK디앤디										
한국거래소										
시스템즈										
SK케미칼										
휘찬										
SK위탁관리										
부동산투자회사										
SK스페셜티										
SK실트론										
에이앤티에스										
계열사 계	100.0%	100.0%	100.0%	100.0%	100.0%	100.0%	100.0%	100.0%	100.0%	100.0%

피투자회사 \ 투자회사	삼원이엔티	새한환경	SK에코 엔지니어링	도시환경	그린환경기술	강동그린 컴플렉스	동남해안 해상풍력	에이피개발	제이에이그린	디와이폴리머
SK(주)										
SK이노베이션										
SK에너지										
SK지오센트릭										
SK엔우브										
SK온										
SK텔레콤										
SK브로드밴드										
PS&마케팅										
SK스퀘어										
드림어스컴퍼니										
원스토어										
인크로스										
콘텐츠웨이브										
티맵모빌리티										
SK퀄더스										
SK플래닛										
SK하이닉스										
SK E&S										
파킹클라우드										
SKC										

SKCFT홀딩스											
SK네트웍스											
SK렌터카											
SK매직											
SK에코플랜트	100.0%	100.0%	100.0%	100.0%	100.0%	86.6%	100.0%	100.0%	100.0%	100.0%	100.0%
환경시설관리											
대원그린에너지											
이메디원											
삼강M&T											
고성홀딩스											
SK디스크버리											
SK가스											
롯데SK에너지											
SK디앤디											
한국거래소 시스템즈											
SK케미칼											
휘찬											
SK위탁관리 부동산투자회사											
SK스페셜티											
SK실트론											
에이앤티에스											
계열사 계	100.0%	100.0%	100.0%	100.0%	100.0%	86.6%	100.0%	100.0%	100.0%	100.0%	100.0%

피투자회사 \ 투자회사	디와이인더스	삼강M&T	고성홀딩스	삼강S&C	SK플라즈마	SK가스	SK어드밴스드	울산GPS	당진에코파워	지에너지
SK(주)										
SK이노베이션										
SK에너지										
SK지오센트릭										
SK엔우브										
SK온										
SK텔레콤										
SK브로드밴드										
PS&마케팅										
SK스퀘어										
드림어스컴퍼니										
원스토어										
인크로스										
콘텐츠웨이브										
티맵모빌리티										
SK실더스										
SK플래닛										
SK하이닉스										
SK E&S										
파킹클라우드										

SKC										
SKCFT홀딩스										
SK네트웍스										
SK렌터카										
SK매직										
SK에코플랜트	100.0%	30.6%								
환경시설관리										
대원그린에너지										
이메디원										
삼강M&T			100.0%	36.6%						
고성홀딩스				59.1%						
SK디스커버리					85.0%	72.2%				
SK가스							45.0%	99.5%	54.9%	50.0%
롯데SK에너지										
SK디앤디										
한국거래소 시스템즈										
SK케미칼										
취찬										
SK위탁관리 부동산투자회사										
SK스페셜티										
SK실트론										
에이앤티에스										
계열사 계	100.0%	30.6%	100.0%	95.7%	85.0%	72.2%	45.0%	99.5%	54.9%	50.0%

피투자회사 \ 투자회사	롯데SK 에너지	울산에너지루트1호	울산에너지루트2호	SK디앤디	디앤디 인베스트먼트	DDIYS832	DDIOS108	디앤디 프라퍼티솔루션	한국거래소 시스템즈	더비즈
SK(주)										
SK이노베이션										
SK에너지										
SK지오센트릭										
SK엔우브										
SK온										
SK텔레콤										
SK브로드밴드										
PS&마케팅										
SK스퀘어										
드림어스컴퍼니										
원스토어										
인크로스										
콘텐츠웨이브										
티맵모빌리티										
SK실더스										
SK플래닛										
SK하이닉스										
SK E&S										
파킹클라우드										

SKC										
SKCFT홀딩스										
SK네트웍스										
SK렌터카										
SK매직										
SK에코플랜트										
환경시설관리										
대원그린에너지										
이메디원										
삼강M&T										
고성홀딩스										
SK디스커버리				34.1%					81.0%	
SK가스	45.0%									
롯데SK에너지		100.0%	100.0%							
SK디앤디					100.0%	100.0%	100.0%	100.0%		
한국거래소 시스템즈										100.0%
SK케미칼										
휘찬										
SK위탁관리 부동산투자회사										
SK스페셜티										
SK실트론										
에이앤티에스										
계열사 계	45.0%	100.0%	100.0%	34.1%	100.0%	100.0%	100.0%	100.0%	81.0%	100.0%

피투자회사 \ 투자회사	SK케미칼	SK바이오사이언스	엔티스	제이에스아이	SK케미칼대정	SK멀티유틸리티	SK바이오팜	SK임업	휘찬	SK핀크스
SK(주)							64.0%	100.0%	100.0%	
SK이노베이션										
SK에너지										
SK지오센트릭										
SK엔우브										
SK온										
SK텔레콤										
SK브로드밴드										
PS&마케팅										
SK스퀘어										
드림어스컴퍼니										
원스토어										
인크로스										
콘텐츠웨이브										
티맵모빌리티										
SK철더스										
SK플래닛										
SK하이닉스										
SK E&S										
파킹클라우드										

SKC										
SKCFT홀딩스										
SK네트웍스										
SK렌터카										
SK매직										
SK에코플랜트										
환경시설관리										
대원그린에너지										
이메디원										
삼강M&T										
고성홀딩스										
SK디스커버리	40.9%									
SK가스										
롯데SK에너지										
SK디앤디										
한국거래소 시스템즈										
SK케미칼		68.2%	50.0%	40.0%	50.0%	100.0%				
휘찬										100.0%
SK위탁관리 부동산투자회사										
SK스페셜티										
SK실트론										
에이앤티에스										
계열사 계	40.9%	68.2%	50.0%	40.0%	50.0%	100.0%	64.0%	100.0%	100.0%	100.0%

피투자회사 \ 투자회사	SK리츠운용	SK머티리얼즈 에어플러스	SK트리켄	SK레조낙	SK머티리얼즈 리뉴텍	SK머티리얼즈 퍼포먼스	SK머티리얼즈 제이앤씨	SK머티리얼즈 그룹포인	SK위탁관리 부동산투자회사	클란에너지 위탁관리 부동산투자회사
SK(주)	100.0%	100.0%	65.0%	51.0%	100.0%	100.0%	51.0%	75.0%	43.0%	
SK이노베이션										
SK에너지										
SK지오센트릭										
SK엔우브										
SK온										
SK텔레콤										
SK브로드밴드										
PS&마케팅										
SK스퀘어										
드림어스컴퍼니										
원스토어										
인크로스										
콘텐츠웨이브										
티맵모빌리티										
SK쉴더스										
SK플래닛										
SK하이닉스										
SK E&S										
파킹클라우드										

SKC										
SKCFT홀딩스										
SK네트웍스										
SK렌터카										
SK매직										
SK에코플랜트										
환경시설관리										
대원그린에너지										
이메디원										
삼강M&T										
고성홀딩스										
SK디스커버리										
SK가스										
롯데SK에너지										
SK디앤디										
한국거래소 시스템즈										
SK케미칼										
휘찬										
SK위탁관리 부동산투자회사										100.0%
SK스페셜티										
SK실트론										
에이앤티에스										
계열사 계	100.0%	100.0%	65.0%	51.0%	100.0%	100.0%	51.0%	75.0%	43.0%	100.0%

피투자회사 \ 투자회사	도달밸류제1호 위탁관리부동산 투자회사	SK스페셜티	행복동행	SK실트론	행복채움	에스엠코어	유빈스
SK(주)		100.0%		51.0%		26.6%	
SK이노베이션							
SK에너지							
SK지오센트릭							
SK엔무브							
SK온							
SK텔레콤							
SK브로드밴드							
PS&마케팅							
SK스퀘어							
드림어스컴퍼니							
원스토어							
인크로스							
콘텐츠웨이브							
티맵모빌리티							
SK월더스							
SK플래닛							
SK하이닉스							

SK E&S							
파킹클라우드							
SKC							
SKCFT홀딩스							
SK네트웍스							
SK렌터카							
SK매직							
SK에코플랜트							
환경시설관리							
대원그린에너지							
이메디원							
삼강M&T							
고성홀딩스							
SK디스커버리							
SK가스							
롯데SK에너지							
SK디앤디							
한국거래소 시스템즈							
SK케미칼							
휘찬							
SK위탁관리 부동산투자회사	100.0%						
SK스페셜티			100.0%				
SK실트론					100.0%		
에이앤티에스							98.1%
계열사 계	100.0%	100.0%	100.0%	51.0%	100.0%	26.6%	98.1%

- 주1) SKC솔믹스(주)는 '23.1.2일자로 SK엔펠스(주)로 사명 변경
- 주2) 삼강M&T(주)는 '23.2.1일자로 SK오션플랜트(주)로 사명 변경
- 주3) SKC하이테크앤마케팅(주)는 '23.1.6일자로 SK마이크로웍스솔루션즈(주)로 사명 변경

라. 회사와 계열회사간 임원 겸직 현황

(기준일 : 2022년 12월 31일)

임원명	직위	겸직회사명		겸직회사 직책
-----	----	-------	--	---------

송재승	기타비상무이사	원스토어(주) 십일번가(주) 티맵모빌리티(주) 우티(유) 나노엔텍(주) 에스케이텔레콤씨에스티원(주) (주)사피온코리아 Sapeon Inc. (해외법인) SK SQUARE Americas. (해외법인) NextGen Broadcast Services Co. LLC (해외법인) NextGen Orchestration LLC (해외법인)	기타비상무이사 기타비상무이사 기타비상무이사 기타비상무이사 기타비상무이사 기타비상무이사 기타비상무이사 Director Director Director Director
-----	---------	--	---

2. 타법인 출자현황

가. 타법인출자 현황(요약)

(기준일 : 2022년 12월 31일)

(단위 : 백만원)

출자 목적	출자회사수			총 출자금액			
	상장	비상장	계	기초 장부 가액	증가(감소)		기말 장부 가액
					취득 (처분)	평가 손익	
경영참여	-	3	3	93,754	-	-	93,754
일반투자	2	9	11	16,176	2,901	14,476	35,553
단순투자	-	-	-	-	-	-	-
계	2	12	14	109,930	2,901	14,476	127,307

※상세 현황은 '상세표-3. 타법인출자 현황(상세)' 참조

X. 대주주 등과의 거래내용

1. 대주주 등에 대한 신용공여 등

해당사항 없음

2. 대주주와의 자산양수도 등

해당사항 없음

3. 대주주와의 영업거래

2022년 1월 1일부터 2022년 12월 31일까지 당사와 대주주와의 영업거래 내역은 다음과 같습니다.

(단위: 천원)

구 분		회사명	영업수익 등(*1)	영업비용 등
최상위지배기업		SK(주)(*2)	18,341,784	14,437,489
최상위 지배기업의 종속기업	연결실체의 지배기업	SK스퀘어(주)	3,078,402	-
	지배기업의 종속기업 등	SK텔레콤(주)(*3)	115,463,743	32,111,827
		SK브로드밴드(주)	61,990,002	3,713,817
		SK이노베이션(주)	7,922,803	43,511
		SK에너지(주)	13,804,038	-
		십일번가주식회사	2,825,920	670,589
		SK에코플랜트(주)(구, SK건설)	7,657,413	192
		SK실트론(주)	8,336,271	1,980
		SK텔링크(주)	2,125,068	888,273
		SK네트웍스(주)	6,168,173	59,330
		SK렌터카(주)	2,602,617	5,678,476
		에스케이아이이테크놀로지	1,319,979	-
		SK Battery America, Inc.	3,388,051	-
		SK Battery Manufacturing Kft.	860,099	-
		SK온	12,210,353	-
		기타	52,741,583	15,951,358
소계	302,494,515	59,119,353		
연결실체에 유의적인영향력을 행사하는 기업		블루시큐리티인베스트먼트 유한회사	-	444,117
기타특수관계자		SK하이닉스(주)	106,092,110	231,216
		SK하이닉스(주)	3,238,010	742,853
		SK하이닉스시스템IC	794,552	-

	SK가스(주)	1,553,759	-
	기타	36,763,686	5,164,777
	소계	148,442,117	6,138,846
	합 계	469,278,416	80,139,805

- (*1) 당기 중 연결실체의 전체 영업수익의 10% 이상을 차지하는 고객사는 SK(주) 및 그 종속회사로 320,836,299천원 (전기 276,254,650천원) 입니다.
- (*2) 당기 영업비용에는 자산취득금액 7,004,348천원이 포함되어 있습니다
- (*3) 당기 영업비용에는 자산취득금액 11,003,802천원이 포함되어 있습니다.

4. 대주주 이외의 이해관계자와의 거래

공시서류 작성기준일 이후 당사의 최대주주인 에스케이스퀘어(주)가 체결한 계약과 관련하여 자세한 사항은 「XI. 그 밖에 투자자 보호를 위해 필요한 사항 - 4. 작성기준일 이후 발생한 주요사항 등 기타사항」을 참고하여 주시기 바랍니다.

XI. 그 밖에 투자자 보호를 위하여 필요한 사항

1. 공시내용 진행 및 변경사항

해당사항 없음

2. 우발부채 등에 관한 사항

가. 계류중인 소송사건

당기말 현재 연결실체를 피고로 하는 소송사건 14건(소송가액 1,866백만원)이 계류중이며, 당기말 현재 소송의 결과는 예측할 수 없습니다.

나. 견질 또는 담보용 어음·수표 현황

해당사항 없음

다. 채무보증·채무인수약정 현황

해당사항 없음

라. 그 밖의 우발채무 등

(1) 차입약정

당기말 기준 차입약정 등 금융기관과의 약정현황은 다음과 같습니다.

(기준일 : 2022년 12월 31일)

(단위 : 천원)

금융기관	대출종류	약정한도액	실행금액
신한은행 등	인수금융	2,050,000,000	1,713,291,021
KEB하나은행	일반대출	27,000,000	10,000,000
신한은행	한도대출	15,000,000	7,000,000

주1) 연결시체는 금융기관과의 약정에 따라 매 보고기간말 현재 순차입금 대 EBITDA비율을 특정 배수 이하로 유지하여야 합니다. 순차입금은 연결실체의 총 차입금에서 현금성자산을 차감한 금액을 의미합니다. EBITDA는 지배기업 및 종속기업들의 별도재무제표 상 EBITDA의 단순합계액입니다. 매 보고기간말 연결실체가 채무약정으로 유지하여야 하는 약정 배수는 다음과 같습니다.

해당연도	2022년	2023년	2024년
Net Debt to EBITDA (순차입금/EBITDA)	7.50	7.25	7.00

연결실체가 약정을 충족시키지 못할 경우에는 현재 장기차입금에 대하여 기한의 이익을 상실할 수 있습니다.

(2) 타인으로부터 제공받은 지급보증

당기말 기준 타인으로부터 제공받은 주요 지급보증의 내용은 다음과 같습니다.

(기준일 : 2022년 12월 31일)

(단위 : 천원)

제공자	보증내용	보증금액
소프트웨어공제조합	하자이행보증 등	62,149,596
서울보증보험(주)	하자이행보증 등	35,616,005
서울보증보험(주)	신원보증	116,790,000

(3) 기타 약정사항

당기말 기준 하나은행과 구매대금의 지급과 관련하여 한도액 58,000백만원 (사용액 20,850백만원)의 외상매출채권담보대출 약정을 맺고 있습니다.

(4) 담보제공자산

당기말 기준 당사의 장기차입금 약정금액 2,050,000백만원에 대하여 (주)캡스텍 주식을 담보로 제공하고 있습니다.

당사의 장기차입금 약정금액 2,050,000백만원에 대하여 신한은행에서 개설한 조기상환관리 계좌(계좌번호: 100-033-127083)를 담보로 제공하고 있습니다.

3. 제재 등과 관련된 사항

가. 제재현황

(1) 수사·사법기관의 제재현황

일자	제재기관	대상자	처벌 또는 조치내용	금전적 재제금액	사유	근거법령	이행현황	대책
2020.05.11	서울강남경찰서장	에스케이홀더스(주)	과태료	20만원	허가변경사항(등기임원 변경) 신고 지연	경비업법 제4조 제3항 제3호	과태료 납부	변경사항 관리체계 강화
2022.08.31	분당경찰서장		과태료	150만원	허가변경사항(등기임원 변경) 신고 지연 및 경비원명부 미비치	경비업법 제4조 제3항 제3호, 제18조 제1항	과태료납부	변경사항 관리체계 강화

(2) 행정기관의 제재현황

① 금융감독당국의 제재현황

해당사항 없음

② 공정거래위원회의 제재현황

일자	제재기관	대상자	처벌 또는 조치내용	금전적 제재금액	사유	근거법령	이행현황	대책
2021.12.15	공정거래위원회	에스케이윌더스(주)	경고 (별정면제)	-	하도급거래 서면실태 조사 결과 법 위반 혐의사 항 (지연이자 미지급) 자진시정	하도급거래 공정화에 관한 법 률 제13조 제8항	법 위반 혐의사항 자진시정 (하도급업체 지연이자 지급)	하도급 거래 관리체계 강화

③ 과세당국(국세청, 관세청 등)의 제재현황

해당사항 없음

④ 기타 행정·공공기관의 제재현황

일자	제재기관	대상자	처벌 또는 조치내용	금전적 제재금액	사유	근거법령	이행현황	대책
2021.01.14	고용노동부 (중부지방고용노동청 성남지청)	에스케이윌더스(주)	과태료	16만원	피보험자 상실사유 정정신고 위반	고용보험법 제15조	과태료 납부	변경사항 관리체계 강 화
2021.12.17	방송통신위원회		과태료	300만원	방송통신위원회의 개인정보사업자 합병 인가 합병 절차 완료	위치정보보호법 제7조 제1항	과태료 납부	변경사항 관리체계 강 화

나. 한국거래소 등으로부터 받은 제재

해당사항 없음

다. 단기매매차익의 발생 및 반환에 관한 사항

해당사항 없음

4. 작성기준일 이후 발생한 주요사항 등 기타사항

가. 작성기준일 이후에 발생한 주요사항

(1) 해외법인 설립

당사는 관계사의 유럽 지역 생산 거점 확대에 따른 사업 기회 확보 목적으로 2023년 1월 12일 SK shieldus Hungary Kft. 법인의 지분 100%에 대한 출자를 완료하였습니다.

(2) 최대주주에 관한 사항

당사의 최대주주인 에스케이스퀘어(주)는 에스케이스퀘어(주)가 보유하고 있는 당사의 보통주 전량을 상법상 주식의 포괄적 이전 절차에 따라 신설 예정 법인인 코리아시큐리티홀딩스(가칭)에게 이전하면서 코리아시큐리티홀딩스의 보통주 47,903,598주(지분율 63.1%)를 취득할 예정이며, 취득한 보통주 중 21,870,273주(지분율 28.8%)를 Soteria Bidco SCSp에 매각하는 계약을 체결하였습니다. 총 매각금액은 864,600백만원으로 이 중 414,600백만원은 처분 예정일에 수취하고, 450,000백만원은 처분 예정일로부터 2년 이내에 수취할 예정입니다. 처분 예정일은 2023년 9월 19일로, 주식매매계약서 상 공정거래위원회의 기업결합신고 수리를 포함한 선행조건의 성취 시 확정됩니다. 한편, 당사의 주요주주인 블루시큐리티인베스트먼트 유한회사는 상기 주식의 포괄적 이전 절차에 따라 취득하는 코리아시큐리티홀딩스의 보통주 27,982,239주(지분율 36.9%)를 처분 예정일에 Soteria Bidco SCSp에게 매각할 예정입니다.

나. 합병 등의 사후 정보

<舊 (주)에이디티캡스 합병>

(1) 합병일자 : 2021년 3월 4일

(2) 합병의 상대방

구분	합병 후 존속회사	합병 후 소멸회사
상 호	에스케이인포섹(주) (現 에스케이쉴더스(주))	舊 (주)에이디티캡스
소재지	경기도 성남시 분당구 판교로227번길 23	서울시 강남구 봉은사로 613
대표이사	박 진 효	박 진 효
법인구분	비상장법인	비상장법인

(3) 합병 계약내용

합병회사인 에스케이인포섹(주)는 피합병회사인 舊 (주)에이디티캡스의 발행주식 100%를 소유하고 있으며, 본 합병 시 합병회사는 피합병회사의 주식에 대해 신주를 발행하지 않으므로 합병비율은 1:0.0000000 으로 산정하였습니다.

(4) 주요일정

이사회 결의일		2021년 01월 13일
주주총회에정일자		2021년 01월 13일
구주권제출기간	시작일	2021년 01월 25일
	종료일	2021년 02월 26일
매매거래정지에정기간	시작일	-

	종료일	-
채권자이의제출기간	시작일	2021년 01월 25일
	종료일	2021년 02월 26일
합병기일		2021년 03월 04일
합병등기에정일자		2021년 03월 05일

(5) 합병 등 전후의 재무사항 비교표

합병회사인 에스케이인포섹(주) 가 피합병회사인 舊 (주)에이디티캡스 발행주식의 100%를 소유한 합병으로 해당사항이 없습니다.

다. 녹색경영

해당사항 없음

라. 정부의 인증 및 그 취소에 관한 사항

- (1) 정보보호 및 개인정보보호 관리체계(ISMS-P) 인증
- 관련법령 : 정보통신망 이용촉진 및 정보보호 등에 관한 법률
 - 인증부처 : 한국인터넷진흥원(KISA)
 - 인증일자 : 대표 홈페이지, 원격관제 서비스, 고객 IT 서비스 운영
2020년 07월 29일(신규취득)
 - 인증유효기간 : 대표 홈페이지, 원격관제 서비스, 고객 IT 서비스 운영
2020년 07월 29일 ~ 2023년 07월 28일

마. 그 외의 인증사항

- (1) ISO 9001 (품질경영시스템) 인증
- 인증기관 : 세계표준인증원
 - 인증일자 : 2021년 03월 19일
 - 인증유효기간 : 2021년 03월 19일 ~ 2023년 06월 20일
- (2) ISO 27001 (정보보안경영시스템) 인증
- 인증기관 : BSI (British Standard Institution)
 - 인증일자 : 2021년 07월 27일
 - 인증유효기간 : 2021년 07월 27일 ~ 2024년 07월 26일
- (3) ISO 45001 (안전보건경영시스템) 인증
- 인증기관 : 로이드인증원
 - 인증일자 : 2022년 11월 03일
 - 인증유효기간 : 2022년 11월 03일 ~ 2025년 11월 02일
- (4) ISO 14001(환경경영시스템) 인증
- 인증기관 : 로이드인증원

- 인증일자 : 2022년 12월 26일
- 인증유효기간 : 2022년 12월 26일 ~ 2025년 12월 25일

XII. 상세표

1. 연결대상 종속회사 현황(상세)

☞ 본문 위치로 이동

(단위 : 백만원)

상호	설립일	주소	주요사업	최근사업연도말 자산총액	지배관계 근거	주요종속 회사 여부
(주)캡스텍	2005.01.01	서울 강남구 영동대로112길 36	인력경비업	49,176	의결권 과반수 소유	-
Infosec Information Technology(Wuxi)Co., Ltd.	2019.08.21	Room 501-02 (IC Design Building, A502) No. 33-2 Xinda Road, Xinwu District,Wuxi	시스템 소프트웨어 개발 및 공급업	19,095	의결권 과반수 소유	-
SK shieldus America, Inc.	2021.06.11	201 17th Street NW, Suite 1700, Atlanta, GA, 30363, USA	시스템 소프트웨어 개발 및 공급업	4,265	의결권 과반수 소유	-

당사는 관계사의 유럽 지역 생산 거점 확대에 따른 사업 기회 확보 목적으로 2022년 10월 12일 SK shieldus Hungary Kft. 법인 설립을 완료 하였고,
주1) 2023년 1월 12일 법인의 지분100%에 대한 출자를 완료하였습니다.

2. 계열회사 현황(상세)

☞ 본문 위치로 이동

(기준일 : 2022년 12월 31일)

(단위 : 사)

상장여부	회사수	기업명	법인등록번호
상장	21	SKC(주)	130111-0001585
		SK가스(주)	110111-0413247
		SK네트웍스(주)	130111-0005199
		SK디스커버리(주)	130111-0005727
		SK디앤디(주)	110111-3001685
		SK렌터카(주)	110111-0577233
		SK바이오사이언스(주)	131111-0523736
		SK바이오팜(주)	110111-4570720
		SK스퀘어(주)	110111-8077821
		SK아이이테크놀로지(주)	110111-7064217
		SK위탁관리부동산투자회사(주)	110111-7815446
		SK이노베이션(주)	110111-3710385
		SK(주)	110111-0769583
		SK케미칼(주)	131111-0501021
		SK텔레콤(주)	110111-0371346
		SK하이닉스(주)	134411-0001387
		삼강M&T(주)	191311-0003485
		인크로스(주)	110111-3734955
		(주)나노엔텍	110111-0550502

		㈜드림어스컴퍼니	110111-1637383
		㈜에스엠코어	110111-0128680
비상장	749	(유)로지소프트	110114-0244050
		11번가㈜	110111-6861490
		F&U신용정보㈜	135311-0003300
		SK E&S㈜	110111-1632979
		SKC FT 홀딩스㈜	211211-0025048
		SKC솔믹스㈜	134711-0014631
		SKC하이테크앤마케팅㈜	161511-0225312
		SK네트웍스서비스㈜	135811-0141788
		SK백실리스㈜	110111-6480232
		SK레조낙㈜ (舊 SK쇼와덴코㈜)	175611-0018553
		SK렌터카서비스㈜	160111-0306525
		SK리츠운용㈜	110111-7832127
		SK매직서비스㈜	134811-0039752
		SK매직㈜	110111-5125962
		SK머티리얼즈그룹포틴㈜	171411-0032197
		SK머티리얼즈리뉴텍㈜	110111-2559792
		SK머티리얼즈에어플러스㈜	230111-0134111
		SK머티리얼즈제이엔씨㈜	134811-0595837
		SK머티리얼즈퍼포먼스㈜	164711-0095338
		SK멀티유틸리티㈜	230111-0363760
		SK모바일에너지㈜	161511-0076070
		SK바이오텍㈜	160111-0395453
		SK브로드밴드㈜	110111-1466659
		SK설더스㈜	110111-2007858
		SK스토아㈜	110111-6585884
		SK스페셜티㈜ (舊 SK머티리얼즈㈜)	175611-0025475
		SK실트론CSS코리아㈜	110111-8298922
		SK실트론㈜	175311-0001348
		SK어드밴스드㈜	230111-0227982
		SK어스온㈜	110111-8042361
		SK에너지㈜	110111-4505967
		SK에코엔지니어링㈜	110111-8061337
		SK에코플랜트㈜	110111-0038805
		SK엔무브㈜ (舊 SK루브리컨츠㈜)	110111-4191815
		SK엠앤서비스㈜	110111-1873432
		SK오앤에스㈜	110111-4370708
		SK온㈜	110111-8042379
		SK인천석유화학㈜	120111-0666464
		SK임업㈜	134811-0174045
		SK지오센트릭㈜	110111-4505975
		SK커뮤니케이션즈㈜	110111-1322885
SK케미칼대정㈜	131111-0587675		

	SK텔레시스(주)	110111-1405897
	SK텔레콤CST1(주)	110111-7170189
	SK텔링크(주)	110111-1533599
	SK트레이딩인터내셔널(주)	110111-5171064
	SK트리콤(주)	164711-0060753
	SK티비엠지오스톤(주)	154311-0056421
	SK플라즈마(주)	131111-0401875
	SK플래닛(주)	110111-4699794
	SK플러그하이버스(주) (舊 (주)해일로하이드로젠)	110111-8171657
	SK피아이씨글로벌(주)	230111-0324803
	SK피유코어(주) (舊 미쓰이케미칼앤에스케이씨폴리우레탄(주))	230111-0233880
	SK핑크스(주)	224111-0003760
	SK하이닉스시스템IC(주)	150111-0235586
	SK하이텍(주)	134411-0037746
	SK하이이엔지(주)	134411-0017540
	강동그린컴플렉스(주)	171211-0127207
	강원도시가스(주)	140111-0002010
	경기환경에너지(주)	134211-0058473
	경북환경에너지(주)	176011-0055291
	경산맑은물길(주)	120111-0701848
	경인환경에너지(주)	134811-0279340
	고성홀딩스(유)	110114-0207743
	국성환경(주)	200111-0187330
	굿서비스(주)	110111-4199877
	그린순창(주)	160111-0134942
	그린화순(주)	160111-0199459
	나래에너지서비스(주)	110111-4926006
	내트럭(주)	110111-3222570
	달성맑은물길(주)	160111-0317770
	당진에코파워(주)	165011-0069097
	당진행복솔라(주)	110111-8022925
	대원그린에너지(주)	161511-0134795
	대원하이테크(주)	161511-0197397
	도시환경(주)	115311-0009435
	동남해안해상풍력(주)	110111-8180335
	디앤디인베스트먼트(주)	110111-6618263
	디앤디프라퍼티솔루션(주) (舊 디앤디리빙솔루션(주))	110111-8150924
	롯데SK에너지(주)	110111-8436374
	마인드노크(주)	110111-6638873
	미디어에스(주)	110111-7739191
	민딧(주)	124411-0057457
	보령LNG터미널(주)	164511-0021527
	부사호행복나눔솔라(주)	200111-0654256
	부산정관에너지(주)	180111-0484898

	삼강S&C(주)	191211-0000681
	새한환경(주)	161511-0073563
	서남환경에너지(주)	184611-0017968
	서비스에이스(주)	110111-4368688
	서비스탑(주)	160111-0281090
	서울공항리무진(주)	110111-5304756
	성주테크(주)	284411-0087386
	스튜디오웨이브(주)	110111-7891785
	아리올행복솔라(주)	110111-7725041
	아이디퀀티크(유)	131114-0009566
	아이지이(주)	120111-1134494
	에스티에이씨(주)	230111-0379436
	에이피개발(주)	201111-0068498
	에코밴스(주)	135811-0433028
	에프에스케이엘앤에스(주)	131111-0462520
	엔티스(주)	130111-0021658
	여주에너지서비스(주)	110111-6897817
	영남에너지서비스(주)	175311-0001570
	울산GPS(주)	165011-0035072
	울산아로마틱스(주)	110111-4499954
	원스토어(주)	131111-0439131
	유베이스매뉴팩처링아시아(주)	230111-0168673
	유빈스(주)	135111-0077367
	인프라커뮤니케이션즈(주)	110111-6478873
	전남2해상공력(주)	110111-7985661
	전남3해상공력(주)	110111-7985934
	전남도시가스(주)	201311-0000503
	전남해상공력(주)	110111-7400817
	전북에너지서비스(주)	214911-0004699
	제주유나이티드FC(주)	224111-0015012
	(주)DDIOS108위탁관리부동산투자회사	110111-8092150
	(주)DDIYS832위탁관리부동산투자회사	110111-7280425
	(주)그린환경기술	115211-0030408
	(주)대한송유관공사	110111-0671522
	(주)더비즈	110111-4070358
	(주)디디에스	170111-0422999
	(주)디와이인더스	134811-0695851
	(주)디와이폴리머	175011-0027316
	(주)로크미디어	110111-2741216
	(주)부산도시가스	180111-0039495
	(주)사피온코리아	131111-0657618
	(주)삼원이엔티	170111-0804791
	(주)솔루티온	135711-0157117
	(주)스튜디오돌핀	110111-7604170

	(주)신안증도태양광	201111-0052938
	(주)솔리스	205711-0024452
	(주)에이앤티에스	110111-3066861
	(주)올뉴원	230111-0364213
	(주)와이에스텍	170111-0397522
	(주)와이엘피	110111-5969229
	(주)울산에너지루트1호	230111-0381514
	(주)울산에너지루트2호	230111-0381522
	(주)원폴	165011-0032888
	(주)이메디원	200111-0254767
	(주)이메디원로지스	121111-0414789
	(주)제이에스아이	124611-0261880
	(주)제이에이그린	154311-0024486
	(주)채움에프앤비	180111-1287720
	(주)캡스텍	110111-3141663
	(주)키패운드리	150111-0285375
	(주)한국거래소시스템즈	110111-2493601
	(주)취찬	110111-1225831
	지에너지(주)	110111-7788750
	충청에너지서비스(주)	150111-0006200
	충청환경에너지(주)	165011-0013078
	카티니(주)	110111-7983392
	코원에너지서비스(주)	110111-0235617
	콘텐츠웨이브(주)	110111-4869173
	클린에너지위탁관리부동산투자회사(주)	110111-7815602
	토탈밸류제1호위탁관리부동산투자회사(주)	110111-8384672
	티맵모빌리티(주)	110111-7733812
	파주에너지서비스(주)	110111-4629501
	파킹클라우드(주)	110111-4221258
	피에스앤마케팅(주)	110111-4072338
	한국빅슬렌(유)	230114-0003328
	해솔라에너지(주)	201111-0050106
	해솔태양광(주)	161411-0049376
	행복나래(주)	110111-2016940
	행복동행(주)	175611-0021671
	행복디딤(주)	110111-6984325
	행복모아(주)	150111-0226204
	행복모음(주)	230111-0318187
	행복민음(주)	110111-8079215
	행복채움(주)	176011-0130902
	행복키움(주)	110111-6984672
	행복한울(주)	110111-7197167
	호남환경에너지(주)	160111-0523369
	휴앤서비스(주)	110111-6420460

	환경시설관리(주)	134111-0486452
	ESSENCORE Limited	-
	Essencore Microelectronics (ShenZhen) Limited	-
	S&G Technology	-
	ShangHai YunFeng Encar Used Car Sales Service Ltd.	-
	SK S.E. Asia Pte. Ltd.	-
	SK C&C Beijing Co., Ltd.	-
	SK C&C Chengdu Co., Ltd.	-
	SK C&C India Pvt., Ltd.	-
	SK C&C USA, INC.	-
	Abrasax Investment Inc.	-
	AMPAC Fine Chemicals Texas, LLC	-
	AMPAC Fine Chemicals Virginia, LLC	-
	AMPAC Fine Chemicals, LLC	-
	Fine Chemicals Holdings Corp.	-
	SK Biotek Ireland Limited	-
	SK Biotek USA, Inc.	-
	SK Pharmteco Inc.	-
	Crest Acquisition LLC	-
	YPOSKESI, SAS	-
	Dogus SK Finansal ve Ticari Yatirim ve Danismanlik A.S.	-
	EM Holdings (Cayman) L.P.	-
	EM Holdings (US) LLC	-
	Gemini Partners Pte. Ltd.	-
	Hermed Alpha Industrial Co., Ltd.	-
	Hermed Capital	-
	Hermed Capital Health Care (RMB) GP Limited	-
	Hermed Capital Health Care Fund L.P.	-
	Hermed Capital Health Care GP Ltd	-
	Hermed Equity Investment Management (Shanghai) Co., Ltd.	-
	Hermeda Industrial Co. Ltd	-
	Prostar APEIF GP Ltd.	-
	Prostar APEIF Management Ltd.	-
	Prostar Asia Pacific Energy Infrastructure SK Fund L.P.	-
	Prostar Capital (Asia-Pacific) Ltd.	-
	Prostar Capital Ltd.	-
	Prostar Capital Management Ltd.	-
	Shanghai Hermed Equity Investment Fund Enterprise	-
	Solaris GEIF Investment	-
	Solaris Partners Pte. Ltd.	-
	SK Investment Management Co., Limited.	-
	SK Semiconductor Investments Co., Ltd	-
	SL (Beijing) Consulting and Management Co., Ltd	-
	SL Capital Management (Hong Kong) Ltd	-

	SL Capital Management Limited	-
	SL Capital Partners Limited	-
	SLSF I GP Limited	-
	Wuxi Junhai Xinxin Investment Consulting Ltd	-
	Wuxi United Chips Investment Management Limited	-
	Beijing Junhai Tengxin Consulting and Management Co.,Ltd	-
	SK SOUTH EAST ASIA INVESTMENT PTE., LTD.	-
	SK INVESTMENT VINA I Pte., Ltd.	-
	SK INVESTMENT VINA II Pte., Ltd.	-
	SK INVESTMENT VINA III Pte., Ltd.	-
	Imexpharm Corporation	-
	SK INVESTMENT VINA IV Pte., Ltd.	-
	MSN INVESTMENT Pte. Ltd.	-
	SK MALAYSIA INVESTMENT I PTE. LTD.	-
	VIETNAM DIGITALIZATION FUND	-
	Lotus Fund, L.P.	-
	SK INVESTMENT VINA V PTE. LTD.	-
	SK INVESTMENT VINA VI PTE. LTD.	-
	Cong Thang Alpha Joint Stock Company	-
	EASTERN VISION INVESTMENT JOINT STOCK COMPANY	-
	Truong Luu Chi Invest Joint Stock Company	-
	An Nam Phu Investment Joint Stock Company	-
	Zion Son Kim Joint Stock Company	-
	SUNRISE KIM INVESTMENT JOINT STOCK COMPANY	-
	Lihn Nam Ventures Joint Stock Company	-
	Lien Khuong International Joint Stock Company	-
	Dong Kinh Capital Joint Stock Company	-
	Lac Son Investment Joint Stock Company	-
	KBA Investment Joint Stock Company	-
	SPX GI Holdings Pte. Ltd.	-
	SPX GI Management Company Pte. Ltd.	-
	SK GI Management	-
	SOCAR MOBILITY MALAYSIA SDN. BHD.	-
	PT Future Mobility Solutions	-
	Future Mobility Solutions SDN. BHD.	-
	EINSTEIN CAYMAN LIMITED	-
	ZETA CAYMAN LIMITED	-
	Golden Pearl EV Solutions Limited	-
	Shanghai SKY Real Estate Development Co.,Ltd.	-
	SK Auto Service Hong Kong Ltd.	-
	SK China Company, Ltd.	-
	SK China Investment Management Company Limited	-
	SK China Real Estate Co., Limited	-
	SK China(Beijing) Co.,Ltd.	-

	SK Financial Leasing Co, Ltd.	-
	SK Industrial Development China Co., Ltd.	-
	SK International Agro-Products Logistics Development Co., Ltd.	-
	SK International Agro-Sideline Products Park Co.,Ltd.	-
	SK Property Investment Management Company Limited	-
	SKY Investment Co., Ltd	-
	SKY Property Mgmt. Ltd.	-
	Skyline Auto Financial Leasing Co, Ltd.	-
	Beijing LIZHIWEIXIN Technology Company Limited	-
	SKY (ZHUHAI HENGQIN) TECHNOLOGY CO., LTD	-
	SK Networks (Liaoning) Logistics Co., Ltd	-
	Hudson Energy NY II, LLC	-
	Hudson Energy NY III, LLC	-
	Hudson Energy NY, LLC	-
	Plutus Capital NY, Inc.	-
	GROVE ENERGY CAPITAL LLC	-
	Grove Energy Capital II, LLC	-
	Grove Energy Capital III, LLC	-
	Atlas NY, LLC	-
	Wonderland NY, LLC	-
	Digital Center Capital Inc.	-
	Martis Capital, LLC	-
	I CUBE CAPITAL INC	-
	Tellus Investment Partners, Inc. (주. I CUBE CAPITAL II, INC)	-
	TERRA INVESTMENT PARTNERS II LLC	-
	Terra Investment Partners LLC	-
	Primero Protein LLC	-
	SK Mobility Investments Company Limited	-
	I Cube Capital Hong Kong 1. LP	-
	Castanea Bioscience Inc.	-
	AUXO CAPITAL INC.	-
	AUXO CAPITAL MANAGERS LLC	-
	SK GLOBAL DEVELOPMENT ADVISORS LLC	-
	TELLUS (HONG KONG) INVESTMENT CO.,LIMITED	-
	Saturn Agriculture Investment Co., Limited	-
	Leiya Dahe (Tianjin) Equity Investment Limited Partnership	-
	Tillandsia, Inc.	-
	SK JNC Japan Co., Ltd	-
	SK Materials Group14 (Shanghai) Co., Ltd.	-
	NanoEntek America Inc.	-
	NanoEntek Bio-Technology (Beijing) Ltd	-
	Dongguan Iriver Electronics Co., Ltd.	-
	Irriver China Co., Ltd.	-
	Irriver Enterprise Ltd.	-

	LIFE DESIGN COMPANY INC.	-
	SK E&S Hong Kong Co., Ltd.	-
	SMC US, INC	-
	SMCORE INDIA PRIVATE LIMITED	-
	MCNS Polyurethanes Europe Sp. zo.o	-
	MCNS Polyurethanes India Pvt. Ltd.	-
	MCNS Polyurethanes Mexico, S. de R.L. de C.V	-
	MCNS Polyurethanes RUS LLC.	-
	MCNS Polyurethanes USA Inc.	-
	MINTIT VINA	-
	SK Gas International Pte. Ltd.	-
	SK Gas Petrochemical Pte. Ltd.	-
	SK Gas Trading LLC	-
	SK Gas USA Inc.	-
	Hico Capital (구. TenX Capital)	-
	Networks Tejarat Pars	-
	P.T. SK Networks Indonesia	-
	POSK(Pinghu) Steel Processing Center Co.,Ltd.	-
	Shenyang SK Bus Terminal Co.,Ltd.	-
	SK BRASIL LTDA	-
	SK Networks (Xiamen) Steel Processing Center	-
	SK NETWORKS AMERICA, Inc.	-
	SK Networks Deutschland GmbH	-
	SK Networks HongKong Ltd.	-
	SK Networks Japan Co., Ltd.	-
	SK Networks Resources Australia (Wyong) Pty Ltd.	-
	SK Networks Resources Pty Ltd.	-
	SK Networks Trading Malaysia Sdn Bhd	-
	SK Networks(Dandong) Energy Co.,Ltd.	-
	SK Networks(Shanghai) Co.,Ltd.	-
	SKN (China) Holdings Co.,Ltd.	-
	Springvale SK Kores Pty Ltd.	-
	Nexilis Management Malaysia SDN. BHD	-
	SK Nexilis Malaysia SDN. BHD	-
	SK Nexilis Poland sp. z o.o	-
	NEXILIS MANAGEMENT EUROPE B.V.	-
	Iberian Lube Base Oils Company, S.A.	-
	PT. Patra SK	-
	SK Energy Lubricants (Tianjin) Co., Ltd.	-
	SK Enmove India Pvt. Ltd (구. SK Lubricants & Oils India Pvt. Ltd.)	-
	SK Lubricants Americas, Inc.	-
	SK Lubricants Europe B.V.	-
	SK Lubricants Japan Co., Ltd.	-
	SK Lubricants Rus Limited Liability Company	-

	SK Magic Retails Malaysia Sdn. Bhd	-
	SK MAGIC VIETNAM CO.,LTD	-
	SK specialty Japan Co., Ltd.	-
	SK specialty (Jiangsu) Co., Ltd.	-
	SK Materials (Shanghai) Co., Ltd.	-
	SK specialty Taiwan Co., Ltd.	-
	SK specialty (Xi'An) Co., Ltd.	-
	Mobile Energy Battery America, LLC	-
	Yancheng Yandu District M Energy Consulting Limited Company	-
	Ignis Therapeutics	-
	SK Life Science, Inc	-
	SK생물의약품(상해) 유한공사	-
	Infosec Information technology(Wuxi) Co., Ltd.	-
	SK shieldus America, Inc.	-
	NextGen Broadcast Orchestration	-
	NextGen Broadcast service	-
	SK Square Americas, Inc.	-
	ID Quantique Ltd.	-
	ID Quantique Inc.	-
	ID Quantique S.A.	-
	Techmaker GmbH	-
	wavve Americas, Inc.	-
	SK Japan Investment Inc.	-
	SK Siltron America, Inc.	-
	SK Siltron CSS, LLC	-
	SK Siltron Japan, Inc.	-
	SK Siltron Shanghai Co., Ltd.	-
	SK Siltron USA, Inc.	-
	Absolics Inc.	-
	NEX INVESTMENT LIMITED	-
	NEX UK HOLDINGS LIMITED	-
	SKC (Nantong) PU Specialty Co., Ltd.	-
	SKC International Shanghai Trading Co., Ltd.	-
	SKC PU Specialty Co., Ltd.	-
	SKC (Jiangsu) High Tech Plastics	-
	SKC Europe GmbH	-
	SK microworks America inc. (주 SKC, Inc.)	-
	ZA Advanced PVB Film(Nantong) Co., Ltd.	-
	SE(Jiangsu) Electronic Materials Co., LTD	-
	SKC (Nantong) Semiconductor Materials Technology Co., Ltd.	-
	SKC Semiconductor Materials(Wuxi) Co., Ltd	-
	SKC Solmics Hong Kong Co., LTD	-
	SKC-ENF Electronic Materials Ltd.	-
	SOLMICS SHANGHAI INTERNATIONAL TRADING CO., LTD.	-

	SOLMICS TAIWAN CO., LTD.	-
	SKC hi-tech&marketing Polska SP.Z.O.O	-
	SKC hi-tech&marketing USA LLC	-
	SKC hi-tech&marketing VINA Co., Ltd.	-
	SKC hi-tech&marketing(Suzhou) Co., Ltd.	-
	SK hi-tech battery materials (Jiangsu) Co., Ltd.	-
	SK hi-tech battery materials Poland sp. z o.o.	-
	Asia Bitumen Trading Pte, Ltd.	-
	GREEN & CO. ASIA LIMITED	-
	Shandong SK Hightech Oil Co., Ltd.	-
	SK Energy Hong Kong Co., Ltd.	-
	SK Energy Road Investment Co., Ltd.	-
	SK Energy Road Investment(HK) Co., Ltd.	-
	SK Shanghai Asphalt Co., Ltd.	-
	Energy Solution Group, Inc.	-
	ATOM POWER, INC	-
	Green Technology Management Pty Ltd	-
	BAKAD Investment and Operation LLP	-
	Mesa Verde RE Ventures, LLC	-
	TES-ENVIROCORP PTE. LTD.	-
	Shanghai Taixiang Network Technology Co., Ltd	-
	BT RE Investments, LLC	-
	SK International Investment Singapore Pte. Ltd.	-
	Avrasya Tuneli Isletme Insaat Ve Yatirim A.S.	-
	Jurong Aromatics Corporation Pte. Ltd.	-
	Thai Woo Ree Engineering Co., Ltd	-
	SK E&C Consultores Ecuador S.A.	-
	Goldberg Enterprises Ltd	-
	TES-AMM CORPORATION (CHINA) LTD	-
	TES B PTE. LTD.	-
	TES ESS PTE. LTD.	-
	TES Sustainable Battery Solutions B.V.	-
	TES Sustainable Battery Solutions GmbH	-
	TES CHINA HOLDINGS PTE. LTD.	-
	TES-AMM EUROPE HOLDINGS LTD	-
	TES-AMM NEW ZEALAND LIMITED	-
	WEEE Return GmbH	-
	SHANGHAI TES-AMM WASTE PRODUCTS RECYCLE CO., LTD	-
	TES-AMM (BEIJING) CO., LTD	-
	TES-AMM (Guangzhou) Co., Ltd	-
	TES-AMM (SUZHOU) E-WASTE SOLUTIONS CO. LTD	-
	CASH FOR TECH LTD	-
	CUSTOM CONTROLLERS UK LIMITED	-
	Dataserv Compliance Services Limited	-

	Envirofone Limited	-
	Integrations Et Services	-
	REDEEM HOLDINGS LIMITED	-
	Redeem UK Limited	-
	Stock Must Go Limited	-
	Technology Supplies International Ltd.	-
	TES CONSUMER SOLUTIONS LTD	-
	TES Total Environmental Solution AB	-
	TES-AMM (Europe) Ltd	-
	TES-AMM Central Europe GmbH	-
	TES-AMM ESPANA ASSET RECOVERY AND RECYCLING, S.L.	-
	TES-AMM ITALIA SRL	-
	TES-AMM SAS	-
	TES-AMM UK Ltd	-
	VSL Support Limited	-
	Sustainable Product Stewards Pty Ltd	-
	TES Recupyl	-
	Advanced Datacom (Australia) Pty Ltd	-
	Environment & Asset Services (Thailand) Co., Ltd	-
	GENPLUS PTE. LTD	-
	PC Off Corporation	-
	PT. TES-AMM INDONESIA	-
	TES ENERGY SOLUTIONS PTE. LTD.	-
	TES SUSTAINABILITY PRODUCTS PTE. LTD.	-
	TES USA, Inc.	-
	TES-AMM (CAMBODIA) CO., LTD	-
	TES-AMM (H.K.) LIMITED	-
	TES-AMM (MALAYSIA) SDN. BHD.	-
	TES-AMM (SINGAPORE) PTE. LTD.	-
	TES-AMM (TAIWAN) CO., LTD	-
	TES-AMM AUSTRALIA PTY LTD	-
	TES-AMM JAPAN K.K.	-
	TES-AMM MIDDLE EAST FZE	-
	TES-AMM PHILIPPINES, INC.	-
	Total Environmental Solutions Co., Ltd.	-
	Hi Vico Construction Company Limited	-
	BAKAD International B.V	-
	Eco Frontier (Singapore) Pte. Ltd.	-
	KS Investment B.V.	-
	SBC GENERAL TRADING & CONTRACTING CO. W.L.L.	-
	Silvertown Investco Ltd.	-
	SK E&C BETEK Corp.	-
	SK E&C India Private Ltd.	-
	SK E&C Jurong Investment Pte. Ltd.	-

	SK E&C Saudi Company Limited	-
	SK Engineering&Construction(Nanjing)Co.,Ltd.	-
	SK Holdco Pte. Ltd	-
	SKEC Anadolu LLC	-
	SKEC(Thai) Limited	-
	Sunlake Co., Ltd.	-
	TES C PTE. LTD.	-
	TES Sustainable Battery Solutions (Australia) Pty Ltd	-
	TES Sustainable Battery Solutions Limited Liability Company	-
	ECOPLANT HOLDING MALAYSIA SDN. BHD.	-
	Econovation, LLC	-
	ecoengineering Canada Co., Ltd.	-
	SK on Certification Center (Jiangsu) Co., Ltd.	-
	SK Battery America, Inc.	-
	SK Battery Manufacturing Kft.	-
	SK On (Shanghai) Co., Ltd.	-
	SK On Hungary Kft.	-
	SK On Jiangsu Co., Ltd.	-
	SK On Yancheng Co., Ltd.	-
	Blueoval SK LLC	-
	Blue Dragon Energy Co., Limited	-
	SK Innovation Insurance (Bermuda), Ltd.	-
	SK USA, Inc.	-
	SK Innovation America Inc.	-
	GROVE ENERGY CAPITAL IV, LLC	-
	NEW&COMPANY ONE PTE. LTD.	-
	BU12 Australia Pty. Ltd.	-
	BU13 Australia Pty. Ltd.	-
	CAES, LLC	-
	China Gas-SK E&S LNG Trading Ltd.	-
	DewBlaine Energy, LLC	-
	Electrodes Holdings, LLC	-
	Energy Solution Holdings, Inc.	-
	EverCharge Hawaii, LLC	-
	EverCharge Services, LLC	-
	EverCharge, Inc.	-
	Fajar Energy International Pte. Ltd.	-
	Grid Solution II LLC	-
	Grid Solution LLC	-
	KCE Brushy Creek Holdings, LLC	-
	KCE CT 1, LLC	-
	KCE CT 10, LLC	-
	KCE CT 2, LLC	-
	KCE CT 4, LLC	-

	KCE CT 5, LLC	-
	KCE CT 6, LLC	-
	KCE CT 7, LLC	-
	KCE CT 8, LLC	-
	KCE CT 9, LLC	-
	KCE Global Holdings, LLC	-
	KCE IL 1, LLC	-
	KCE IL 2, LLC	-
	KCE IN 1, LLC	-
	KCE IN 2, LLC	-
	KCE IN 3, LLC	-
	KCE Land Holdings, LLC	-
	KCE Market Operations, LLC	-
	KCE MD 1, LLC	-
	KCE ME 1, LLC	-
	KCE ME 2, LLC	-
	KCE MI 1, LLC	-
	KCE MI 2, LLC	-
	KCE MI 3, LLC	-
	KCE NY 1, LLC	-
	KCE NY 10, LLC	-
	KCE NY 11, LLC	-
	KCE NY 12, LLC	-
	KCE NY 14, LLC	-
	KCE NY 18, LLC	-
	KCE NY 19, LLC	-
	KCE NY 2, LLC	-
	KCE NY 21, LLC	-
	KCE NY 22, LLC	-
	KCE NY 26, LLC	-
	KCE NY 27, LLC	-
	KCE NY 28, LLC	-
	KCE NY 29, LLC	-
	KCE NY 3, LLC	-
	KCE NY 32, LLC	-
	KCE NY 33, LLC	-
	KCE NY 5, LLC	-
	KCE NY 6, LLC	-
	KCE NY 8, LLC	-
	KCE OK 1, LLC	-
	KCE OK 2, LLC	-
	KCE OK 3, LLC	-
	KCE OK 4, LLC	-
	KCE PF Holdings 2021, LLC	-

	KCE PF Holdings 2022, LLC	-
	KCE Texas Holdings 2020, LLC	-
	KCE TX 10, LLC	-
	KCE TX 11, LLC	-
	KCE TX 12, LLC	-
	KCE TX 13, LLC	-
	KCE TX 14, LLC	-
	KCE TX 15, LLC	-
	KCE TX 16, LLC	-
	KCE TX 19, LLC	-
	KCE TX 2, LLC	-
	KCE TX 20, LLC	-
	KCE TX 21, LLC	-
	KCE TX 22, LLC	-
	KCE TX 24, LLC	-
	KCE TX 25, LLC	-
	KCE TX 26, LLC	-
	KCE TX 27, LLC	-
	KCE TX 28, LLC	-
	KCE TX 7, LLC	-
	KCE TX 8, LLC	-
	KCE TX 9, LLC	-
	Key Capture Energy, LLC	-
	LNG Americas, Inc.	-
	LAI CCS, LLC	-
	Lunar Energy, Inc.	-
	Mobility Solution I Inc.	-
	Mobility Solution II Inc.	-
	PassKey, Inc.	-
	PNES Investments, LLC	-
	PRISM DARWIN PIPELINE PTY LTD	-
	PRISM DLNG PTE. LTD.	-
	Prism Energy International China Limited	-
	Prism Energy International Hong Kong Limited	-
	Prism Energy International Pte., Ltd.	-
	Prism Energy International Zhoushan Limited	-
	PT PRISM Nusantara International	-
	PT Regas Energitama Infrastruktur	-
	RNES Holdings, LLC	-
	Roughneck Storage LLC d/b/a KCE TX 23, LLC	-
	Shandong Order-PRISM China Investment Co., Ltd.	-
	SK E&S Americas, Inc.	-
	SK E&S Australia Pty Ltd.	-
	SK E&S Dominicana S.R.L.	-

	Wagner Battery Storage LLC	-
	Moixa Energy Holdings Limited	-
	Moixa Technology Limited	-
	Moixa Energy Limited	-
	NEW RENEWABLE ENERGY NO.1 JSC	-
	KCE MI 4, LLC	-
	KCE IN 4, LLC	-
	KCE IN 5, LLC	-
	KCE IA 1, LLC	-
	KCE IL 3, LLC	-
	KCE WI 1, LLC	-
	KCE MA 4, LLC	-
	KCE ID 1, LLC	-
	KCE ID 2, LLC	-
	KCE ID 3, LLC	-
	Green & Connect Capital, Inc.	-
	Ningbo SK Performance Rubber Co., Ltd.	-
	SABIC SK Nexlene Company Pte.Ltd.	-
	Sino-Korea Green New Material (JiangSu) Ltd.	-
	SK Functional Polymer, S.A.S	-
	SK GC Americas, Inc.	-
	SK Geo Centric (Beijing) Holding Co., Ltd.	-
	SK Geo Centric Brazil LTDA	-
	SK Geo Centric China Ltd.	-
	SK Geo Centric International Trading (Shanghai) Co., Ltd.	-
	SK Geo Centric Investment Hong Kong Ltd.	-
	SK Geo Centric Japan Co., Ltd.	-
	SK Geo Centric Singapore Pte. Ltd.	-
	SK Global Chemical International Trading (Guangzhou) Co., Ltd.	-
	SK Primacor Americas LLC	-
	SK Primacor Europe, S.L.U.	-
	SK Saran Americas LLC	-
	SK Chemicals (Shanghai) Co., Ltd	-
	SK Chemicals (Suzhou) Co., Ltd	-
	SK Chemicals (Yantai) Co., Ltd.	-
	SK Chemicals America	-
	SK Chemicals GmbH	-
	SK Chemicals Malaysia	-
	SK Telesys Corp.	-
	TechDream Co. Limited	-
	AI ALLIANCE, LLC	-
	Atlas Investment Ltd.	-
	Axess II Holdings	-
	CYWORLD China Holdings	-

	Deutsche Telekom Capital Partners Venture Fund II Parallel GmbH & Co. KG	-
	SK TELECOM(CHINA)HOLDING CO.,Ltd.	-
	SKTA Innopartners, LLC	-
	ULand Company Limited	-
	YTK Investment Ltd.	-
	SK Telecom Americas, Inc.	-
	SK Telecom China Fund 1 L.P.	-
	SK Telecom Innovation Fund, L.P.	-
	SK telecom Japan Inc.	-
	SK Telecom Venture Capital, LLC	-
	SK Global Healthcare Business Group Ltd.	-
	SK Latin America Investment S.A.	-
	SK MENA Investment B.V.	-
	SK planet Japan Inc.	-
	SK Technology Innovation Company	-
	Global Opportunities Breakaway Fund	-
	Global opportunities Fund, L.P	-
	SAPEON Inc.	-
	FREEDOM CIRCLE CAPITAL, INC.	-
	Montague ESG CAPITAL, LLC.	-
	T1 esports US, Inc.	-
	SK Energy Americas Inc.	-
	SK Energy Europe, Ltd.	-
	SK Energy International Pte, Ltd.	-
	SK Terminal B.V.	-
	Dogus Planet Inc.	-
	SCODYS PTE. LTD.	-
	SK Planet Global Holdings Pte, Ltd.	-
	SK Planet, Inc.	-
	Gauss Labs Inc.	-
	HITECH Semiconductor (Wuxi) Co.,Ltd. (HITECH)	-
	SK APTECH Ltd.	-
	SK Hynix (Wuxi) Education Service Development Co., Ltd.	-
	SK hynix (Wuxi) Education Technology Co., Ltd.	-
	SK hynix (Wuxi) Industry Development Ltd.	-
	SK hynix (Wuxi) Investment Ltd.	-
	SK hynix (Wuxi) Semiconductor Sales Ltd.	-
	SK hynix America Inc.	-
	SK hynix Asia Pte.Ltd.	-
	SK hynix cleaning(Wuxi) Ltd.	-
	SK hynix Deutschland GmbH	-
	SK hynix Happiness (Wuxi) Hospital Management Ltd.	-
	SK hynix Italy S.r.l	-

	SK hynix Japan Inc.	-
	SK hynix memory solutions America, Inc.	-
	SK hynix memory solutions Eastern Europe, LLC.	-
	SK hynix memory solutions Taiwan, Inc.	-
	SK hynix NAND Product Solutions (Beijing) Co., Ltd.	-
	SK Hynix NAND Product Solutions (Shanghai) Co., Ltd.	-
	SK hynix NAND Product Solutions Asia Pacific LLC	-
	SK hynix NAND Product Solutions Canada Ltd.	-
	SK hynix NAND Product Solutions Corp.	-
	SK hynix NAND Product Solutions International LLC	-
	SK hynix NAND Product Solutions Israel Ltd.	-
	SK hynix NAND Product Solutions Japan G.K.	-
	SK hynix NAND Product Solutions Malaysia Sdn. Bhd.	-
	SK hynix NAND Product Solutions Mexico, S. DE R.L. DE C.V.	-
	SK hynix NAND Product Solutions Poland sp. Z o.o.	-
	SK hynix NAND Product Solutions Singapore Pte. Ltd.	-
	SK hynix NAND Product Solutions Taiwan Co., Ltd.	-
	SK hynix NAND Product Solutions UK Limited	-
	SK hynix Semiconductor (China) Ltd.	-
	SK hynix Semiconductor (Chongqing) Ltd.	-
	SK hynix Semiconductor (Dalian) Co., Ltd.	-
	SK hynix Semiconductor (Shanghai) Co.,Ltd.	-
	SK hynix Semiconductor Hong Kong Ltd.	-
	SK hynix Semiconductor India Private Ltd.	-
	SK hynix Semiconductor Taiwan Inc.	-
	SK hynix U.K. Ltd.	-
	SK hynix Ventures America LLC	-
	SK hynix Ventures Hong Kong Limited	-
	Hystars Semiconductor (Wuxi) Co., Ltd	-
	SK hynix system ic (Wuxi) Co., Ltd	-
	SkyHigh Memory Limited Japan	-
	SkyHigh Memory China Limited	-
	SkyHigh Memory Limited	-
	FSK L&S (Jiangsu) Co., Ltd.	-
	FSK L&S (Shanghai) Co., Ltd.	-
	FSK L&S Hungary Kft.	-
	FSK L&S VIETNAM COMPANY LIMITED	-
	FSK L&S USA, Inc.	-
	ONESTORE GLOBAL PTE.LTD.	-
	PHILKO UBINS LTD. CORP.	-
	CHONGQING HAPPYNARAE Co., Ltd.	-
	HAPPYNARAE AMERICA LLC.	-
	HAPPYNARAE HUNGARY KFT.	-
	SUZHOU HAPPYNARAE Co., Ltd.	-

		SK bioscience USA, Inc.	-
		KEY FOUNDRY, INC.	-
		KEY FOUNDRY SHANGHAI CO., LTD	-
		KEY FOUNDRY, LTD	-

- 주1) '23.1.2일자로 에스케이마이크로웍스(주), 진도산월태양광발전(주), 캐스트닷에라유한책임회사 계열 편입
- 주2) '23.2.1일자로 의성황학산풍력발전(주), 제이에스윈(주) 계열 편입
- 주3) '23.2.15일자로 SK텔레시스(주) 계열 제외
- 주4) SKC솔믹스(주)는 '23.1.2일자로 SK엔펠스(주)로 사명 변경
- 주5) 삼강M&T(주)는 '23.2.1일자로 SK오션플랜트(주)로 사명 변경
- 주6) SKC하이테크앤마케팅(주)는 '23.1.6일자로 SK마이크로웍스솔루션즈(주)로 사명 변경
- 주7) 해외계열회사는 비상장사로 분류함

사명 변경 : SK(주) (舊 SK C&C(주)), 엔티스(주) (舊 SK사이텍(주)), 과주에너지서비스(주) (舊 피엠피(주)), SK엠앤서비스(주) (舊 엠앤서비스(주)), SK매직서비스(주) (舊 매직서비스(주)), SK디스커버리(주) (舊 SK케미칼(주)), SKC하이테크앤마케팅(주) (舊 SKC하이테크앤마케팅(유)), SK렌터카서비스(주) (舊 카라이프서비스(주)), (주)드림어스컴퍼니 (舊 (주)아이리버), SK오앤에스(주) (舊 네트웍오앤에스(주)), 울산GPS(주) (舊 당진에코파워(주)), SK렌터카 (舊 AJ렌터카(주)), 당진에코파워(주) (舊 당진에코태양광발전(주)), 나래에너지서비스(주) (舊 위레에너지서비스(주)), SK넥실리스 (舊 케이씨에프테크놀로지스(주)), 디앤디프라퍼티매니지먼트(주) (舊 비엔엠개발(주)), SK머티리얼즈퍼포먼스(주) (舊 SK퍼포먼스머티리얼즈(주)), SK머티리얼즈에어플러스 (舊 SK에어가스(주)), SK머티리얼즈리뉴텍(주) (舊 (주)한유케미칼), SK에코플랜트(주) (舊 SK건설(주)), SK지오센트릭(주) (舊 SK중합화학(주)), SK철더스(주) (舊 (주)ADT캡스), SK에코엔지니어링(주) (舊 BLH엔지니어링(주)), SK머티리얼즈홀딩스(주) (舊 SK머티리얼즈(주)), SK플러그하이버스(주) (舊 (주)해일로하이드로젠), SK피유코어(주) (舊 미쓰이케미칼앤에스케이씨폴리우레탄(주)), SK스페셜티(주) (舊 SK머티리얼즈(주)), 디앤디프라퍼티솔루션(주) (舊 디앤디리빙솔루션(주)), SK엔무브(주) (舊 SK루브리컨츠(주)), SK레조낙(주) (舊 SK쇼와덴코(주))

3. 타법인출자 현황(상세)

☞ 본문 위치로 이동

(기준일 : 2022년 12월 31일)

(단위 : 백만원, 주, %)

법인명	상장 여부	최초취득일자	출자 목적	최초취득금액	기초잔액			증가(감소)			기말잔액			최근사업연도 재무현황	
					수량	지분율	장부 가액	취득(처분)		평가 손익	수량	지분율	장부 가액	총자산	당기 순이익
								수량	금액						
(주)캡스텍	비상장	2020.12.30	합병으로 인한 취득	90,962	9,288	100.0	90,962	-	-	-	9,288	100.0	90,962	49,176	3,627
Infosec Information Technology(Wuxi)Co., Ltd.	비상장	2019.08.21	중국사업	504	-	100.0	1,368	-	-	-	-	100.0	1,368	19,095	1,450
SK shieldus America, Inc.	비상장	2021.06.15	미국사업	1,424	1,000	100.0	1,424	-	-	-	1,000	100.0	1,424	4,265	-205
(주)제주국제컨벤션센터	비상장	2020.12.30	합병으로 인한 취득	100	20,000	0.1	100	-	-	-	20,000	0.5	100	181,760	-4,156
엔지니어링공제조합	비상장	2020.12.30	합병으로 인한 취득	14	107	0.0	14	-	-	-	107	0.0	14	1,683,615	65,200
전문건설공제조합	비상장	2020.12.30	합병으로 인한 취득	61	65	0.0	61	-	-	-	65	0.0	61	6,159,724	145,148
정보통신공제조합	비상장	2008.08.08	조합 가입	56	306	0.0	64	-	-	-	306	0.0	64	641,573	-4,586
소프트웨어공제조합	비상장	2006.10.20	조합 가입	518	980	0.0	690	-	-	-	980	0.0	690	522,648	13,167
스톤브릿지성장디딤돌투자조합	비상장	2017.04.28	투자	2,000	-	-	100	-	-100	-	-	-	-	-	-
아트리서치(주)	비상장	2016.10.11	투자	2,000	65,276	4.7	2,262	-	-	41	65,276	4.6	2,303	19,932	-959

이노텍(주)	상장	2018.07.17	투자	1,000	166,666	2.9	4,416	-	-	-2,350	166,666	2.3	2,066	55,311	-879
(주)아이텍시	상장	2020.02.25	투자	14	3,089	0.0	7	-	-	-	3,089	0.0	7	12,346	-7,932
(주)파두	비상장	2016.12.14	투자	3,000	75,000	3.7	8,462	-	-	16,288	1,200.00	2.9	24,750	26,881	-45,579
플루렘(주)	비상장	2022.02.28	투자	3,001	-	-	-	1,825	3,001	497	1,825	3.3	3,498	8,111	-4,828
합 계				-	-	-	109,930	1,825	2,901	14,476	-	-	127,307	-	-

주1) 최근사업연도 재무현황은 당사의 자회사인 (주)캡스텍, Infosec Information Technology(Wuxi)Co., Ltd., SK shieldus America, Inc.은 2022년 개별재무제표 기준, 그 외 2021년 개별재무제표 기준 실적입니다.
 당사는 관계사의 유럽 지역 생산 거점 확대에 따른 사업 기회 확보 목적으로 2022년 10월 12일 SK shieldus Hungary Kft. 법인 설립을 완료 하였고, 2023년 1월 13일 법인의 지분100%에 대한 출자를 완료하였습
 주2) 니다.

4. 연구개발 실적(상세)

☞ 본문 위치로 이동

연 도	과제명	연구결과 및 기대효과
2020년	DT기술을 활용한 ISAC Biz 모델 혁신	각종 계정 초기화 및 요청서 메뉴 안내 등 단순 상담의 DT화(Chat-bot, RPA)를 통한 ISAC 서비스 품질(응답률 제고 및 24*365 가용성 확대) 향상
	EQST LMS 2차 개발	내부 직원을 위한 실무 기반 교육 시스템개발, 역량 강화 기회 제공
	SOC 고도화 개발	플랫폼 고도화, 서비스 기반 보안을 통한 사업 핵심 자산 Upgrade
	정보보안 관제 플랫폼	정보보안 관제 플랫폼, Secudium의 베트남 수출을 위한 플랫폼 Internationalization(I18N) 및 VinCSS사의 MSSP 시장 참여를 지원하기 위한 Localization(L10N) 진행
	SUMITS 플랫폼 개발	융합보안 사업분야 진출을 위한 플랫폼 확보 Facility Management 영역의 시설 관리, 모니터링, 관제 업무 분야 신규 개발
	운전습관모니터링 (DMS)	차량 내부에 설치된 카메라를 통해 운전자의 6가지 행동 분석을 통해 안전 운전을 유도
	스마트 침입탐지 2단계	스마트 침입탐지 솔루션에 영상 녹화기를 연동 개발하여 감지된 이벤트에 대한 증거 수집
	뷰가드 웹, 앱 PASS 간편 로그인	영상보안 솔루션의 웹, 앱에 PASS 앱의 간편 로그인 기능을 연동하여 로그인 시 편의성 및 보안성 향상
	신규 금고감지기	구형 금고감지기의 디자인 및 신뢰성 개선
	AI 얼굴인식기	AI기반의 비협조식 walk-through 인증이 가능한 CMS(Central Monitoring Service) 주장치 연동용 신규 얼굴인식기 개발을 통한 생체 인식기 라인업 확대
	주차카운터 & AI Light 주차관제 솔루션	AI카메라를 활용한 주차카운터 및 주차관제 솔루션 개발을 통한 주차관제 솔루션 확보
	모바일 출입카드 고도화 - 1	방문자 QR인증 발급, 얼굴등록을 통한 방문자 간편 출입통제 솔루션 개발
모바일 출입카드 고도화 - 2	RRS 및 기존 legacy 시스템, 기타 주장치와 시스템 연동 개발을 통한 적용 대상 확대	
2021년	실시간 통계 엔진 개발	정보보안 및 융합보안 플랫폼에서 활용하기 위한 실시간 통계 처리 엔진 개발 자산 및 센서 단위 실시간 이벤트 통계, 모니터링, 자원 사용 통계를 위한 대용량 분석처리 프레임워크(Spark) 기반의 실시간 통계 엔진 및 사용자 인터페이스 개발(Elasticsearch, Kibana)
	캡슐용 도어가드 2.0	기존 도어가드1.0 제품의 디자인 및 Privacy 기능 개선, 시기능 추가를 통한 홈 보안상품 경쟁력 강화
	AI 카메라 1차	AI 카메라 2종 및 녹화기 FW 개선 개발을 통해 기존 서버에서 담당하고 있던 침입탐지 분석을 Edge 단으로 변경하여 운영비용 절감
	모바일 출입카드 고도화	SOHO, SMB 대상 고객 확대를 위한 업그레이드 개발
	열센서 모듈 개발	기존 장비에 장착 가능한 발열 감지 센서 모듈개발을 통해 발열자 출입 제한
SUMITS On-premise 개발	SUMITS 플랫폼의 On-premise 시장 수요를 대응하기 위한 개발 소규모 Physical Security 패키지 완성, 최적화 및 제품안전성 개선, 구성, 설치 표준화 및 Delivery 체계 개선	
2022년	Secudium 플랫폼 AI 성능 개선	AI 기반의 정답(True Positive) 및 오람(False Positive) 판정 성능 개선 기존 보안 전문가(관제 요원)의 침해 위협 판정 과정에서 1) 개인역량 차이에 의한 정확성 편차 개선 2) 불필요한 위협 분석에 사용되는 시간 절감을 통한 생산성 개선
	Cloud 정보보안 관리 플랫폼 개발	Cloud 서비스에서 발생될 수 있는 보안 취약점을 지속적으로 점검하고 조치할 수 있는 서비스형 플랫폼 개발/출시 1) Cloud 내 자산전체를 시각화하여 보안 취약점 발생여부를 상시 관리하고 조치할 수 있는 기능 제공 2) 컴플라이언스(ISMS-P 등) 준수 기반의 Guidance 제공 및 상시 지속적인 보안 취약점 스캔을 통해 관리/조치 기능 제공

Cloud 정보보안 관리 플랫폼 고도화 - 1	<p>사용자 편의 개선을 위한 기능 고도화 및 적용</p> <p>1) Cloud Native WAF 제어기능을 확장하여 사용자의 WAF 운영 편리화</p> <p>2) 컴플라이언스 점검 결과 전변에 걸쳐 실시간 메일 알림 체계를 적용하여 보안 취약 인지 시간 개선</p> <p>3) IAM Visualization UX 개선</p>
Cloud 정보보안 관리 플랫폼 고도화 - 2	<p>시스템 안정성 향상을 위한 기능 고도화 및 적용</p> <p>1) RDS 인스턴스 유형 변경 작업(db.t3.medium a db.t4g.medium)</p> <p>2) 모듈 DB에러 로그 조치</p> <p>3) AWS Test 계정의 IAM 계정 정리</p> <p>4) 잔여 버그 픽스</p>
3.5인치 컬러LCD 카드인식기	기존 카드인식기 모델의 노후화로 컬러LCD 및 모바일카드 기능을 탑재한 제품을 출시하여 영업 경쟁력 강화
주장치 및 유무선변환기	주요기능&디자인 개선을 통한 상품 경쟁력 확보 및 클라우드 기반 플랫폼 연동을 통한 방범/출입 서비스 기능 제공 슬림하고 소형화된 제품크기 및 전면 디지털 시계기능을 통한 인테리어 소품 활용이 가능한 서비스 차별화
뷰가드 미니 App 추가 서비스	홍보안용 뷰가드미니 상품 서비스 강화를 위한 기능 추가 (움직임 감지 시 푸시 알림기능 및 움직이는 피사체를 추적하는 스마트 트래킹 기능 제공)
SUMITS 플랫폼 고도화	SUMITS 업무 효율화, 기능 개선 및 추가, 연동 장비 확대, 운영 최적화를 위한 플랫폼 기능 고도화 개발 로드맵에 따른 운영 업무 필수 기능 확대, 업무 DT화를 통한 업무 생산성 개선
캡스홀 이너가드 DIY 서비스	캡스홀 서비스 고객 자가 설치를 위한 각종 디바이스를 고객 택배 수령 후 직접 설치하는 방식의 서비스 제공
모바일출입카드 앱 얼굴등록 품질개선	모바일출입카드 고객앱 비정상적인 사진촬영(마스크, 모자 착용 등) 및 얼굴인식 불가한 갤러리 사진 등록 방지를 통한 얼굴 인식을 개선 적용
뷰가드 AI 서비스 고도화	<p>네트워크 속도 진단, 알림 기능 추가</p> <p>1) 영상 모니터링 시 네트워크 속도저하로 영상 프레임 Drop이 50% 이상 발생하는 경우 앱에서 안내하는 기능 제공</p> <p>2) 네트워크 속도저하 알림 기준값은 뷰가드 서버에서 파라미터로 설정되어 고객반응에 따라 조정 가능</p> <p>3) 백그라운드진입 시 앱 로그인 상태 유지 적용</p> <p>4) 뷰가드 AI 검색 UI/UX 편의성 개선 (4건)</p>
High-End 급 뷰가드 AI 상품 라인업 개발	<p>1) 고해상도(5MP) 지원 4/8/16채널 프로플러스 NVR 6종 개발</p> <p>2) 고해상도(5MP) 및 H.265 압축방식 지원 고해상도 AI 카메라 2종 개발</p> <p>3) 고해상도를 원하는 고객에게 다양한 AI 상품 라인업 제공</p> <p>4) H.265 압축방식 도입으로 저장용량 및 네트워크 대역폭 감소 효과</p>
AI-BOX CMS 상품 개발	<p>1) SI 및 무인 매장용 AI-BOX CMS상품개발 (AI 기능 : 라인침범, 침입/구역 감지, 쓰러짐 감지, 배회감지, 피플카운팅, 히트맵등)</p> <p>2) 고사양 AI 기능을 제공하여 상품 경쟁력 확보 효과</p>
고퀄 IoT 및 솔리티 도어락 서비스 연동 개발	<p>1) 고퀄(헤이콜) IoT 서비스 연동: 조명/플러그/커패시터/멀티탭 12개 모델 연동 제공</p> <p>2) 솔리티 도어락 서비스 연동: 27개 모델에 대한 원격제어/상태확인, 방문자 임시키 발급 기능 제공</p>
사이트큐브 업그레이드 개발	<p>1) 사용자, 카드, 일괄등록, 근태, 식수 관리 화면에서 검색 기능 추가하여 사용자 편의성 강화</p> <p>2) 모바일 출입카드 발급 기능 강화 개발</p> <p>3) 서비스 대시보드 UI 개선 및 일괄 설정 기능 강화 개발</p>
고해상도 5MP AI 카메라 상품화	500만 화소 영상 지원, H.265 코덱 적용, H.265 코덱 적용으로 통신 관점에서 라스트 마일의 영향성과 저장용량 증가 최소화하도록 개발(H264 대비 압축 효율 약 2배 우수, 동일 화질의 경우 Bitrate 및 저장 용량 감소)
스마트냉난방 서비스 개발	매장, 사무실 등에 설치된 냉난방기를 언제 어디서나 전용 모바일 앱을 통해 실시간으로 관리할 수 있는 솔루션 온습도 센서를 통해 수집한 데이터를 통해 냉난방기 사용패턴 개선으로 효율적인 냉난방기 운영 서비스 제공
도어락인식기 개발	SMB 매장의 유리문예 인테리어 손상 없이 간편하게 설치 가능한 CMS주장치 연동형 도어락 인식기 상품 개발 무선인식기+개폐감지기+락장치+문열림버튼의 기능을 통합한 무선 도어락 인식기 상품 개발
카드등록기 디자인 리뉴얼 개발	<p>1) (카드/지문)등록기 제품군 Family Look 디자인 적용</p> <p>2) 카드등록기 주요기능 동일하게 적용(카드 Read/Write & SAM 카드 Slot 장착)</p>
2MP 실내/외 슬림 IP카메라 2종 개발	<p>1) 이미지 센서, SoC 변경 및 메모리 축소 통한 Spec 최적화로 단가 절감</p> <p>2) 뷰가드에 라인업 되어있는 전체 NVR 모델과 호환해 사용 가능</p>

【 전문가의 확인 】

1. 전문가의 확인

해당사항 없음

2. 전문가와의 이해관계

해당사항 없음